

# 盛岡の人口

令和2年国勢調査結果報告

盛岡市市長公室企画調整課  
令和6年3月

## はじめに

本書は、令和2年10月1日現在で実施された令和2年国勢調査の結果から、本市に関する概要をとりまとめたものです。

大正9年（1920年）に第1回国勢調査が行われて以来、令和2年調査は21回目に当たり、実施100年目の節目となりました。

国勢調査の調査結果は、国や地方公共団体の行政施策の基礎資料として活用されているとともに、さまざまな分野で多くの方々に利用されています。

本書では、本市に関する基本的な調査結果について掲載しておりますので、各方面において資料として御利用いただければ幸いです。

終わりに、国勢調査に御協力いただきました市民の皆様をはじめ、国勢調査員、指導員及び関係各位に対しまして、深く感謝申し上げます。

令和6年3月

盛岡市市長公室企画調整課

# 利用上の注意

- 1 本書は、令和2年10月1日現在で実施された令和2年国勢調査のうち、盛岡市に関する項目をとりまとめたものです。

令和2年国勢調査は、基本集計、抽出詳細集計、就業地・通学地集計、人口移動集計に分けて、全国、都道府県、市区町村別に結果が公表されています。

集計区分	集計内容
基本集計	
<b>人口等基本調査</b> 人口、世帯、住居に関する結果及び外国人、高齢者世帯、母子・父子世帯、親子の同居等に関する結果	人口の基本属性、世帯の状況及び住居等について集計するもの 地域の人口、世帯構成や住まい方、高齢化の状況などを把握できます。
<b>就業状態等基本集計</b> 人口の労働力状態、夫婦、子供のいる世帯等の産業・職業大分類別構成に関する結果	人口の労働力の状態、産業・職業（大分類）別の就業者数及び夫婦と子供のいる世帯等について集計するもの 地域の産業や雇用の状況などを把握することができます。
抽出詳細集計	
<b>抽出詳細集計</b> 就業者の産業・職業小分類別構成等に関する詳細な結果	就業者数を産業と職業の別に小分類まで分けて詳しく集計するもの。また、常住地だけでなく、従業地による地域別にも集計する。 地域の産業や雇用の実態を詳しく把握することができます。
従業地・通学地集計	
<b>従業地・通学地による人口・就業状態等集計</b> 従業地・通学地による人口の基本的構成及び就業者の産業・職業大分類別構成に関する結果	従業地・通学地による人口の構成や、現在住んでいる市区町村と通勤・通学先の市区町村との関係などを集計するもの 昼間人口や就業者がどの市区町村に勤めているかなどを把握することができます。

集計区分	集計内容
人口移動集計	人口の転出入状況（5年前に住んでいた市区町村と現在住んでいる市区町村との関係など）を集計するもの 都市部への人口流入や過疎地域の人口流出などの実態を把握することができます。
移動人口の男女・年齢等集計	男女・年齢別にみた人口の転出入状況に関する事項を集計するもの
移動人口の就業状態等集計	労働力状態、就業者の産業・職業（大分類）別にみた人口の転出入状況に関する事項を集計するもの

本書は、総務省統計局の e-Stat（政府統計の総合窓口、<https://www.e-stat.go.jp>）に掲載された統計表を基に作成しました。

- 2 盛岡市は、平成4年4月1日に都南村、平成18年1月10日に玉山村と合併しました。  
本書において、時系列比較をするに当たり、都南村及び玉山村の数値は、合併後の現在の市域に組み替えた数値を用いています。  
また、旧都南村域と旧盛岡市域の境界が現在の住居表示と異なるため、便宜上、北飯岡は旧都南村に、向中野は旧盛岡市域にそれぞれ集計しています。
- 3 統計表中の構成比等の比率を表す数値は、四捨五入の関係から内訳と合計の数値が合わない場合があります。
- 4 統計表中の「－」は皆無又は該当数値がないことを、「…」は不詳であることを表しています。  
結果数値が著しく小さい地域については、秘匿処理を行い「X」に置き換えて表章した上で、近隣の地区に合算しています。
- 5 本書に掲載された項目以外の統計表の閲覧については、市長公室企画調整課へお問い合わせください。
- 6 第10章「2 町丁大字別、年齢3区分別、男女別人口」について、総務省統計局は、町丁・字別人口の結果数値が著しく小さい地域について秘匿処理を行っています。そのため、秘匿処理が町丁・字を超えて合算されている地域があり、利用する場合は注意が必要です。  
なお、秘匿処理によって町丁・字を超えて合算処理が行われた地域は、次のとおりです。



- ・山岸字庚申下 → 山岸四丁目に合算
- ・山岸字銭神沢下 → 山岸一丁目に合算
- ・三ツ割字下更ノ沢 → 三ツ割四丁目に合算
- ・加賀野字 → 東桜山に合算
- ・浅岸字大志田 → 大字藪川字に合算
- ・向中野字新田 → 門二丁目に合算
- ・前潟三丁目 → 前潟二丁目に合算
- ・本宮字荒屋 → 本宮三丁目に合算
- ・飯岡新田 4 地割 → 下飯岡12地割に合算
- ・大字玉山字の一部 → 大字門前寺字に合算
- ・大字巻堀字の一部 → 大字寺林字に合算

# 令和 2 年国勢調査の概要

## 調査の沿革

国勢調査は、我が国の人口の状況を明らかにするため、大正 9 年以来ほぼ 5 年ごとに実施されており、令和 2 年国勢調査は 21 回目、実施 100 年目に当たります。

国勢調査は、大正 9 年を初めとする 10 年ごとの大規模調査と、その中間年の簡易調査とに大別され、今回の令和 2 年国勢調査は大規模調査になります。

大規模調査と簡易調査の相違は、主として調査事項の数にあります。その内容をみると、戦前においては、大規模調査（大正 9 年、昭和 5 年、昭和 15 年）の調査事項としては、男女、年齢、配偶関係等の人口の基本的属性及び産業、職業等の経済的属性であり、簡易調査（大正 14 年、昭和 10 年）の調査事項としては、人口の基本的属性のみに限られていました。戦後においては、国勢調査結果に対する需要が高まったことから調査事項の充実が図られ、大規模調査（昭和 25 年、35 年、45 年、55 年、平成 2 年、12 年、22 年、令和 2 年）の調査事項には人口の基本的属性及び経済的属性のほか、住宅、人口移動、教育に関する事項が加えられ、簡易調査（昭和 30 年、40 年、50 年、60 年、平成 7 年、17 年）の調査事項には人口の基本的属性のほか、経済的属性及び住宅に関する事項が加えられています。ただし、平成 27 年調査は簡易調査でしたが、東日本大震災の影響を調査するため、人口移動に関する項目が追加されていました。

## 調査の時期

令和 2 年国勢調査は、令和 2 年 10 月 1 日午前零時（以下「調査時」という）現在によって行いました。

## 調査の法的根拠

令和 2 年国勢調査は、統計法（平成 19 年法律第 53 号）第 5 条第 2 項の規定並びに次の政令及び総務省例に基づいて行いました。

国勢調査令（昭和 55 年政令第 98 号）

国勢調査施行規則（昭和 55 年総理府令第 21 号）

国勢調査の調査区の設定の基準等に関する省令（昭和 59 年総理府令第 24 号）

## 調査の地域

令和 2 年国勢調査は、我が国の地域のうち、国勢調査施行規則第 1 条に規定する次の島を除く地域において行いました。

- (1) 歯舞群島、色丹島、国後島及び択捉島
- (2) 島根県隠岐郡隠岐の島町にある竹島

## 調査の対象

令和2年国勢調査は、調査時において、本邦内に常住している人について行いました。ここで「常住している人」とは、当該住居に3か月以上にわたって住んでいる、又は住むことになっている人をいい、3か月以上にわたって住んでいる住居又は住むことになっている住居のない人は、調査時現在居た場所に「常住している人」とみなされています。

ただし、次の人については、それぞれ次に述べる場所に「常住している人」とみなしてその場所で調査しました。

- (1) 学校教育法（昭和22年法律第26号）第1条に規定する学校、同法第124条に規定する専修学校、同法第134条第1項に規定する各種学校又は就学前の子どもに関する教育、保育等の総合的な提供の推進に関する法律（平成18年法律第77号）第2条第7項に規定する幼保連携型認定こども園に在学している人で、通学のために寄宿舍、下宿その他これらに類する宿泊施設に宿泊している人は、その宿泊している施設
- (2) 病院又は診療所（患者を入院させるための施設を有するものに限る）に引き続き3か月以上入院し、又は入所している人はその入院先、それ以外の人は3か月以上入院の見込みの有無にかかわらず自宅
- (3) 船舶（自衛隊の使用する船舶を除く）に乗り組んでいる人で陸上に生活の本拠を有する人はその生活の本拠である住所、陸上に生活の本拠の無い人はその船舶  
なお、後者の場合は、日本の船舶のみを調査の対象とし、調査時に本邦の港に停泊している船舶のほか、調査時前に本邦の港を出港し、途中外国の港に寄港せず調査時後5日以内に本邦の港に入港した船舶について調査しました。
- (4) 自衛隊の営舎内又は自衛隊の使用する船舶内の居住者は、その営舎又は当該船舶が籍を置く地方総監部（基地隊に配属されている船舶については、その基地隊本部）の所在する場所
- (5) 刑務所、少年刑務所又は拘置所に収容されている人のうち、死刑の確定した人及び受刑者並びに少年院又は婦人補導院の在院者は、その刑務所、少年刑務所、拘置所、少年院又は婦人補導院

本邦内に常住している人は、外国人を含めて全て調査の対象としましたが、次の人は調査から除外しました。

- (1) 外国政府の外交使節団・領事機関の構成員（随員を含む）及びその家族
- (2) 外国軍隊の軍人・軍属及びその家族

## 調査事項

令和2年国勢調査では、次に掲げる事項について調査しました。

(世帯員に関する事項)

- |                           |                |
|---------------------------|----------------|
| (1) 氏名                    | (2) 男女の別       |
| (3) 出生の年月                 | (4) 世帯主との続き柄   |
| (5) 配偶の関係                 | (6) 国籍         |
| (7) 現在の住居における居住期間         | (8) 5年前の住居の所在地 |
| (9) 在学、卒業等教育の状況           | (10) 就業状態      |
| (11) 所属の事業所の名称及び事業の種類(産業) | (12) 仕事の種類(職業) |
| (13) 従業上の地位               | (14) 従業地又は通学地  |
| (15) 従業地又は通学地までの利用交通手段    |                |

(世帯に関する事項)

- |           |            |
|-----------|------------|
| (1) 世帯の種類 | (2) 世帯員の数  |
| (3) 住宅の種類 | (4) 住宅の建て方 |

## 調査の方法

調査の実施に先立ち、令和元年10月1日現在で、令和2年国勢調査区を設定し、調査区の境界を示す地図を作成しました。調査区は、原則として1調査区に概ね50世帯が含まれるように設定しています。

なお、調査区は、平成2年国勢調査から恒久的な単位区域として設定している基本単位区を基に構成しています。

令和2年国勢調査は、総務省統計局 - 都道府県 - 市町村 - 国勢調査指導員 - 国勢調査員の流れにより行い、全国で約80万人の指導員・調査員が総務大臣から任命され調査活動に当たりました。

ただし、マンション等の共同住宅や社会福祉施設等において、調査票の配布・回収等の調査員事務を特定の事業者へ業務委託した方が効率的に調査を実施できる調査区においては、調査員事務を市区町村が当該事業者へ委託して実施することができるものとししました。

令和2年国勢調査は、令和2年9月14日から国勢調査員が世帯を訪問し、インターネットで回答するための書類と紙の調査票を同時に配布する方法により実施しました。

調査の回答は、インターネット、郵送、調査員への提出の三つの方法があり、インターネット

回答は、郵送提出・調査員への提出より先行して行えることとしました。

インターネット回答： 9月14日～10月7日

郵送提出・調査員への提出：10月1日～10月7日

なお、調査に用いた調査票は、直接、光学式文字読み取り装置で読み取りが可能で、1枚に4人分記入できる連記票のOCR用紙のほか、オンライン調査のための電子調査票、高齢者や外国人などができるだけ記入しやすくするための補助用調査票として、拡大文字調査票、点字調査票、調査票の対訳（27言語）及び施設等補助電子調査票を使用しました。

ただし、世帯員の不在等の事由により、前述の方法による調査ができなかった世帯については、国勢調査員が、当該世帯について「氏名」、「男女の別」及び「世帯員の数」の3項目をその近隣の人に質問することにより調査しました。

## **集計の方法**

国に集められた調査票は、データ入力、産業分類符号などの符号付けをした後、調査票の欠測値や記入内容の矛盾などについて検査し、必要な補足訂正を行った上で結果票として集計しました。

# 用語の解説

## 人口の基本属性に関する用語

### 人 口

国勢調査の人口は、調査時において、調査の地域内に常住している「常住人口」です。常住人口とは、調査時にふだん居住（常住）している場所で調査する方法（常住地方式）による人口をいいます。詳細については、「令和2年国勢調査の概要」の「調査の対象」を御覧ください。

### 人口集中地区

人口集中地区とは、統計データに基づいて一定の基準により「都市的地域」を定めたもので、次のような経緯から、昭和35年国勢調査以来各回の調査ごとに設定されています。

昭和28年の町村合併促進法及び昭和31年の新市町村建設促進法により、市部地域の面積が著しく拡大した反面、人口密度は低下し、統計上、市部が「都市的地域」としての特質を必ずしも明瞭に表さなくなり、統計の利用に不便が生じてきました。このため「都市的地域」の特質を明らかにする新しい統計上の地域単位として「人口集中地区」を市区町村の境域内に設定し、これらの人口集中地区についても国勢調査結果を集計することとされました。

人口集中地区は、平成2年調査までは、国勢調査の調査員が担当する地域である調査区を基に設定してきましたが、平成7年調査からは基本単位区を基にしています。

人口集中地区とは、市区町村の境域内において、人口密度の高い基本単位区（原則として人口密度が1平方キロメートル当たり4,000人以上）が隣接し、かつ、その隣接した基本単位区内の人口が5,000人以上となる地域です。

なお、個々の人口集中地区には、人口密度4,000人に満たないものもありますが、これは「都市的地域」を表す観点から、常住人口が少ない文教レクリエーション施設、産業施設、公共施設及び社会福祉施設のある地域を含めているためです。

### 年 齢

「年齢」は、令和2年9月30日現在による満年齢です。

なお、令和2年10月1日午前零時に生まれた人は、0歳としました。

### 人口性比

「人口性比」とは、女性100人に対する男性の数をいいます。

$$\text{人口性比} = \frac{\text{男性人口}}{\text{女性人口}} \times 100$$

## 配偶関係

「配偶関係」は、届出の有無にかかわらず、実際の状態により、次のとおり区分しています。

区分	内容
未婚	まだ結婚したことのない人
有配偶	届出の有無に関係なく、配偶者のある人
死別	配偶者と死別して独身の人
離別	配偶者と離別して独身の人
不詳	未回答などにより配偶関係が判断できない場合

## 国 籍

国籍を、「韓国、朝鮮」、「中国」、「フィリピン」、「タイ」、「インドネシア」、「ベトナム」、「インド」、「ネパール」、「イギリス」、「アメリカ」、「ブラジル」、「ペルー」、「その他」の12か国に分けています。

二つ以上の国籍を持つ人の扱いについては、日本と日本以外の国の国籍を持つ人の国籍は「日本」、日本以外の二つ以上の国の国籍を持つ人は「調査票の国名欄に記入された国」としています。

## 世帯・家族の属性に関する用語

### 世 帯

一緒に住んでいる夫婦や親子、兄弟など、住居と生計を共にしている人々の集まりを一つの世帯とします。

一人で一戸建やアパートなどに住んでいる人は、一人で一つの世帯とします。

### 世帯の種類

世帯を次のとおり「一般世帯」と「施設等の世帯」に区分しています。

区分	内容
一般世帯	ア 住居と生計を共にしている人の集まり又は一戸を構えて住んでいる単身者 ただし、これらの世帯と住居を共にする単身の住み込みの雇人については、人数に関係なく雇主の世帯に含めています。 イ 上記の世帯と住居を共にし、別に生計を維持している間借りの単身者又は下宿屋などに下宿している単身者 ウ 会社・団体・商店・官公庁などの寄宿舎、独身寮などに居住している単身者

区分		内容	世帯の単位
施設等の世帯	寮・寄宿舎の学生・生徒	学校の寮・寄宿舎で起居を共にし、通学している学生・生徒の集まり	棟ごと
	病院・療養所の入院者	病院・療養所などに、すでに3か月以上入院している入院患者の集まり	棟ごと
	社会施設の入所者	老人ホーム、児童保護施設などの入所者の集まり	棟ごと
	自衛隊営舎内居住者	自衛隊の営舎内又は艦船内の居住者の集まり	中隊又は艦船ごと
	矯正施設の入所者	刑務所及び拘置所の被収容者並びに少年院及び婦人補導院の在院者の集まり	建物ごと
	その他	定まった住居を持たない単身者や陸上に生活の本拠（住所）を有しない船舶乗組員など	一人ずつ

### 世帯主及び世帯人員

国勢調査における「世帯主」とは、収入の多少、住民基本台帳の届出等に関係なく、各世帯の判断によっています。

また、「世帯人員」とは、世帯を構成する人（世帯員）の数をいいます。

### 世帯の家族類型

「世帯の家族類型」は、一般世帯を、その世帯員の世帯主との続き柄により、次のとおり区分した分類をいいます。

区分	内容
親族のみの世帯	二人以上の世帯員から成る世帯のうち、世帯主と親族関係にある世帯員のみからなる世帯
非親族を含む世帯	二人以上の世帯員から成る世帯のうち、世帯主と親族関係にない人がいる世帯
単独世帯	世帯人員が一人の世帯
3世代世帯	世帯主との続き柄が、祖父母、世帯主の父母（又は世帯主の配偶者の父母）、世帯主（又は世帯主の配偶者）、子（又は子の配偶者）及び孫の直系世代のうち、三つ以上の世代が同居していることが判定可能な世帯をいい、それ以外の世帯員がいるか否かは問いません。したがって、4世代以上が住んでいる場合も含まれます。ま



	た、世帯主の父母、世帯主、孫のように、子（中間の世代）がない場合も含まれます。 一方、叔父、世帯主、子のように、傍系となる3世代世帯は含みません。
世帯の家族類型「不詳」	世帯の家族類型が判定できない世帯

また、親族のみの世帯については、その親族の中で原則として最も若い世代の夫婦とその他の親族世帯員との関係によって、次のとおり区分しています。

区分	備考
核家族世帯	
(1) 夫婦のみの世帯	
(2) 夫婦と子供から成る世帯	
(3) 男親と子供から成る世帯	
(4) 女親と子供から成る世帯	
核家族以外の世帯	
(5) 夫婦と両親から成る世帯	
ア 夫婦と夫の両親から成る世帯	
イ 夫婦と妻の両親から成る世帯	
(6) 夫婦とひとり親から成る世帯	
ア 夫婦と夫のひとり親から成る世帯	
イ 夫婦と妻のひとり親から成る世帯	
(7) 夫婦、子供と両親から成る世帯	夫の親か妻の親か特定できない場合を含みます。
ア 夫婦、子供と夫の両親から成る世帯	
イ 夫婦、子供と妻の両親から成る世帯	
(8) 夫婦、子供とひとり親から成る世帯	夫の親か妻の親か特定できない場合を含みます。
ア 夫婦、子供と夫のひとり親から成る世帯	
イ 夫婦、子供と妻のひとり親から成る世帯	
(9) 夫婦と他の親族（親、子供を含まない）から成る世帯	
(10) 夫婦、子供と他の親族（親を含まない）から成る世帯	
(11) 夫婦、親と他の親族（子供を含まない）から成る世帯	夫の親か妻の親か特定できない場合を含みます。

	ア 夫婦、夫の親と他の親族から成る世帯	
	イ 夫婦、妻の親と他の親族から成る世帯	
(12)	夫婦、子供、親と他の親族から成る世帯	夫の親か妻の親か特定できない場合を含みます。
	ア 夫婦、子供、夫の親と他の親族から成る世帯	
	イ 夫婦、子供、妻の親と他の親族から成る世帯	
(13)	兄弟姉妹のみから成る世帯	
(14)	他に分類されない世帯	

### 母子世帯・父子世帯・母（父）子世帯（他の世帯員がいる世帯を含む）

「母子世帯」とは、未婚、死別又は離別の女親と、その未婚の20歳未満の子供のみで構成される一般世帯（他の世帯員がいないもの）をいいます。

「父子世帯」とは、未婚、死別又は離別の男親と、その未婚の20歳未満の子供のみで構成される一般世帯（他の世帯員がいないもの）をいいます。

なお、平成22年調査から、上記「母子世帯」及び「父子世帯」のほか、未婚、死別又は離別の女（男）親と、その未婚の20歳未満の子供及び他の世帯員（20歳以上の子供を除く）から成る一般世帯を含めた世帯を「母（父）子世帯（他の世帯員がいる世帯を含む）」とし、世帯内の最も若い世代の親と子供により判定します。

### 65歳以上世帯員の単独世帯・夫65歳以上、妻60歳以上の夫婦のみの世帯

「65歳以上世帯員の単独世帯」とは、65歳以上の人一人のみの一般世帯をいいます。

「夫65歳以上、妻60歳以上の夫婦のみの世帯」とは、夫65歳以上、妻60歳以上の夫婦1組のみの一般世帯をいいます。

なお、平成27年調査までは、65歳以上世帯員の単独世帯を高齢単身世帯、夫65歳以上、妻60歳以上の夫婦のみの世帯を高齢夫婦世帯と表記していました。

## 住宅・居住地に関する用語

### 住居の所有の関係

住宅に居住する一般世帯について、住宅の所有の関係を、次のとおり区分しています。

区分	内容
主世帯	「間借り」以外の次の5区分に居住する世帯
持ち家	居住する住宅がその世帯の所有である場合 なお、所有する住宅は登記の有無を問わず、また、分割払いの分譲住宅

	などで支払が完了していない場合も含まれます。
公営の借家	その世帯の借りている住宅が、都道府県営又は市区町村営の賃貸住宅やアパートであって、かつ「給与住宅」でない場合
都市再生機構・公社の借家	その世帯の借りている住宅が、都市再生機構又は都道府県・市区町村の住宅供給公社・住宅協会・開発公社などの賃貸住宅やアパートであって、かつ「給与住宅」ではない場合 なお、これには、雇用・能力開発機構の雇用促進住宅（移転就職者用宿舎）も含まれます。
民営の借家	その世帯の借りている住宅が、「公営の借家」、「都市再生機構・公社の借家」及び「給与住宅」ではない場合
給与住宅	勤務先会社・官公庁・団体などの所有又は管理する住宅に、職務の都合上又は給与の一部として居住している場合 家賃の支払の有無を問わず、また、勤務先会社又は雇主が借りている一般の住宅に住んでいる場合も含まれます。
間借り	他の世帯が住んでいる住宅（「持ち家」、「公営の借家」、「都市再生機構・公社の借家」、「民営の借家」、「給与住宅」）の一部を借りて住んでいる場合

## 住宅の建て方

各世帯が居住する住宅の建て方により、次のとおり区分しています。

区分	内容
一戸建	1 建物が 1 住宅であるもの なお、店舗併用住宅の場合でも、1 建物が 1 住宅であればここに含まれます。
長屋建	二つ以上の住宅を一棟に建て連ねたもので、各住宅が壁を共通にし、それぞれ別々に外部への出入口をもっているもの いわゆる「テラスハウス」も含まれます。
共同住宅	棟の中に二つ以上の住宅があるもので、廊下・階段などを共用しているものや二つ以上の住宅を重ねて建てたもの なお、1 階が店舗で、2 階以上が住宅になっているような建物も含まれます。
その他	上記以外で、例えば、工場や事務所などの一部に住宅がある場合や、寄宿舎・独身寮、ホテル、病院などの住宅以外の建物の場合

## 労働・就業の状態に関する用語

### 労働力状態

「労働力状態」とは、15歳以上の人について、調査年の9月24日から30日までの1週間（以下「調査週間」という）に「仕事をしたかどうかの別」により、次のとおり区分したものです。

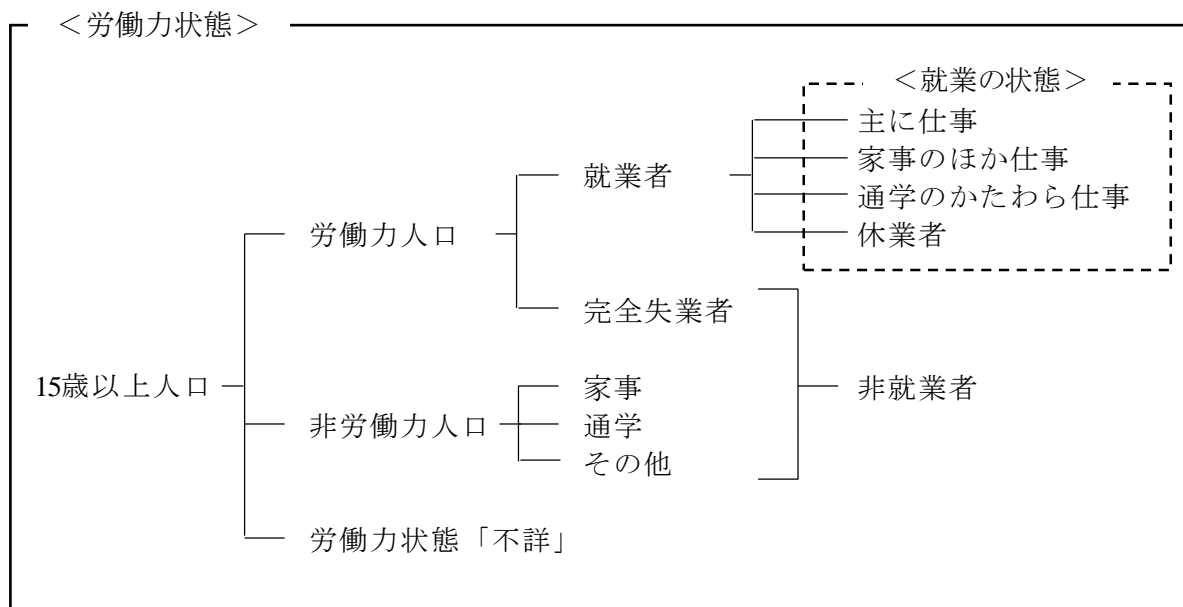

区分	内容
労働力人口	就業者及び完全失業者
就業者	<p>調査週間中、賃金、給料、諸手当、営業収益、手数料、内職収入など収入（現物収入を含む）を伴う仕事を少しでもした人            なお、収入を伴う仕事を持っていて、調査週間中、少しも仕事をしなかった人のうち、次のいずれかに該当する場合は就業者としています。</p> <p>①勤めている人が、病気や休暇などで休んでいても、賃金や給料をもらうことになっている場合や、雇用保険法に基づく育児休業基本給付金や介護休業給付金をもらうことになっている場合</p> <p>②事業を営んでいる人が、病気や休暇などで仕事を休み始めてから30日未満の場合</p> <p>また、家族の人が自家営業（個人経営の農業や工場・店の仕事など）の手伝いをした場合は、無給であっても、収入を伴う仕事をしたこととして、就業者に含めています。</p>

主に仕事	主に勤め先での仕事や自家営業などの仕事をしていた場合
家事のほか仕事	主に家事などをしていて、そのかわり、例えばパートタイムでの勤め、自家営業の手伝い、賃仕事など、少しでも収入を伴う仕事をした場合
通学のかたわら仕事	主に通学していて、そのかわり、例えばアルバイトなど、少しでも収入を伴う仕事をした場合
休業者	①勤めている人が、病気や休暇などで休んでいても、賃金や給料をもらうことになっている場合や、雇用保険法に基づく育児休業基本給付金や介護休業給付金をもらうことになっている場合 ②事業を営んでいる人が病気や休暇などで仕事を休み始めてから30日未満の場合
完全失業者	調査週間中、収入を伴う仕事を少しもしなかった人のうち、仕事に就くことが可能であって、かつ、ハローワーク（公共職業安定所）に申し込むなどして積極的に仕事を探していた人
非労働力人口	調査週間中、収入を伴う仕事を少しもしなかった人のうち、休業者及び完全失業者以外の人（労働力状態「不詳」を除く）
家事	自分の家で主に炊事や育児などの家事をしていた場合
通学	主に通学していた場合
その他	上のどの区分にも当てはまらない場合 例えば、乳幼児のほか、高齢、病気などで少しも仕事をしなかった人
労働力状態「不詳」	未回答などにより労働力状態が判定できない場合

※「通学」には、小学校、中学校、高等学校、高等専門学校、短期大学、大学、大学院のほか、予備校、洋裁学校などの各種学校、専修学校に通っている場合も含まれますが、幼稚園、保育園（保育所）又は認定こども園は含みません。

## 労働力率

「労働力率」とは、15歳以上人口（労働力状態「不詳」を除く）に占める労働力人口の割合のことをいいます。

$$\text{労働力率 (\%)} = \frac{\text{労働力人口}}{\text{15歳以上人口 (労働力状態「不詳」を除く)}} \times 100$$

## 従業上の地位

「従業上の地位」とは、就業者について、調査週間中にその人が仕事をしていた事業所における地位によって、次のとおり区分したものです。

区分	内容
雇用者	会社員・工員・公務員・団体職員・個人商店の従業員・住み込みの家事手伝い・日々雇用されている人・パートタイムやアルバイトなど、会社・団体・個人や官公庁に雇用されている人で、次にいう「役員」ではない人
正規の職員・従業員	勤め先で一般職員又は正社員と呼ばれている人
労働者派遣事業所の派遣社員	労働者派遣法（「労働者派遣事業の適正な運営の確保及び派遣労働者の就業条件の整備等に関する法律」）に基づく労働者派遣事業所に雇用され、そこから派遣されている人
パート・アルバイト・その他	・就業の時間や日数に関係なく、「パートタイマー」、「アルバイト」又はそれらに近い名称で呼ばれている人 ・専門的職種に従事させることを目的に契約に基づき雇用され、雇用期間の定めのある「契約社員」や、労働条件や雇用期間に関係なく、勤め先で「嘱託職員」又はそれに近い名称で呼ばれている人
役員	会社の社長・取締役・監査役、団体・公益法人や独立行政法人の理事・監事などの役員
雇人のある業主	個人経営の商店主・工場主・農業主などの事業主や開業医・弁護士などで、雇人がいる人
雇人のない業主	個人経営の商店主・工場主・農業主などの事業主や開業医・弁護士・著述家・家政婦などで、個人又は家族とだけで事業を営んでいる人
家族従業者	農家や個人商店などで、農仕事や店の仕事などを手伝っている家族
家庭内職者	家庭内で賃仕事（家庭内職）をしている人
従業上の地位「不詳」	未回答などにより従業上の地位が判定できない場合

## 産 業

「産業」とは、就業者について、調査週間中にその人が実際に仕事をしていた事業所の主な事業の種類によって分類したものをいいます（「休業者」（調査週間中仕事を休んでいた人）については、その人がふだん仕事をしている事業所の主な事業の種類）。

なお、仕事をしている事業所が二つ以上ある場合は、その人が主に仕事をしている事業所の事

業の種類によっています。

また、労働者派遣事業所から派遣されて仕事をしている人は、派遣先の事業所の主な事業の種類によって分類しています。

令和2年国勢調査に用いている産業分類は、日本標準産業分類（平成25年10月改定）を基に再編成したもので、20項目の大分類、82項目の中分類、253項目の小分類から成り立っています。

なお、産業大分類を3部門に集約している場合がありますが、その区分は以下によっています。

部門	内訳	
第1次産業	A 農業、林業	B 漁業
第2次産業	C 鉱業、採石業、砂利採取業 E 製造業	D 建設業
第3次産業	F 電気・ガス・熱供給・水道業 H 運輸業、郵便業 J 金融業、保険業 L 学術研究、専門・技術サービス業 N 生活関連サービス業、娯楽業 P 医療、福祉 R サービス業（他に分類されないもの）	G 情報通信業 I 卸売業、小売業 K 不動産業、物品賃貸業 M 宿泊業、飲食サービス業 O 教育、学習支援業 Q 複合サービス事業 S 公務（他に分類されるものを除く）

※産業大分類のうち「T 分類不能の産業」については、上記3部門には含んでいません。

## 職 業

「職業」とは、就業者について、調査週間中、その人が実際に従事していた仕事の種類によって分類したものをいいます（「休業者」（調査週間中仕事を休んでいた人）については、その人がふだん実際に従事していた仕事の種類）。

なお、従事した仕事が二つ以上ある場合は、その人が主に従事した仕事の種類によっています。

令和2年国勢調査の職業分類は、平成21年12月に設定された日本標準職業分類（注）を基に再編成したもので、12項目の大分類、57項目の中分類、232項目の小分類から成っています。

（注）日本標準職業分類は、従来から設定していましたが、統計法の改正に伴い、新たに「統計基準」として平成21年12月に設定したものです。

- |                |                |
|----------------|----------------|
| A 管理的職業従事者     | B 専門的・技術的職業従事者 |
| C 事務従事者        | D 販売従事者        |
| E サービス職業従事者    | F 保安職業従事者      |
| G 農林漁業従事者      | H 生産工程従事者      |
| I 輸送・機械運転従事者   | J 建設・採掘従事者     |
| K 運搬・清掃・包装等従事者 | L 分類不能の職業      |

## 従業地・通学地に関する用語

### 通勤者・通学者

「通勤者」とは、従業の場所が常住の場所（自宅）と異なる就業者をいいます。

「通学者」とは、非労働力人口のうち、調査週間中、学校に通っていた人をいいます。この場合の学校には、小学校、中学校、高等学校、短期大学、高等専門学校、大学、大学院のほか、予備校、洋裁学校などの各種学校、専修学校が含まれますが、幼稚園、保育園（保育所）又は認定こども園は含まれません。また、ふだん学校に通っている人であっても、調査週間中、収入を伴う仕事を少しでもした人については、ここにいう通学者とはせず、通勤者としています。

### 従業地・通学地

「従業地・通学地」とは、就業者が従業している、又は通学者が通学している場所をいい、次のとおり区分しています。

項目名	内容
常住地による人口（夜間人口）	当該地域に常住している人口
従業も通学もしていない	常住者のうち、労働力状態が「完全失業者」、「家事」又は「その他」の人
自市区町村で従業・通学	常住者のうち、従業地が「自宅」又は従業地・通学地が「同じ区・市町村」の人
自宅で従業	常住者のうち、従業地が「自宅」の人 従業している場所が自分の居住する家又は家に附属した店・作業場などである場合 なお、併用住宅の商店・工場の事業主とその家族従業者や住み込みの従業員などの従業先はここに含まれます。 また、農林業家の人で、自家の田畑・山林や漁船で仕事をしている場合、自営の大工、左官などが自宅を離れて仕事をしている場合もここに含まれます。



自宅外の自市区町村で従業・通学	常住者のうち、従業地・通学地が「同じ区・市町村」の人 常住地と同じ市区町村に従業・通学先がある人で上記の自宅以外の場合
他市区町村で従業・通学	常住者のうち、従業地・通学地が「他の区・市町村」の人
自市内他区で従業・通学	21大都市の常住者のうち、従業地・通学地が「他の区・市町村」で、通勤・通学の場所が常住者と同じ市内の他区の人
県内他市町村で従業・通学	常住者のうち、従業地・通学地が「他の区・市町村」で、通勤・通学の場所が常住地と同じ都道府県内の他市町村の人
他県で従業・通学	常住者のうち、従業地・通学地が「他の区・市町村」で、通勤・通学の場所が常住地と別の都道府県の人
従業・通学市区町村「不詳・外国」	常住者のうち、従業地・通学地が「他の区・市町村」で、通勤・通学の場所（市区町村）が不詳及び外国の人
従業地・通学地「不詳」	常住者のうち、従業地・通学地が不詳の人（労働力状態が「不詳」の人を含む）
(再掲) 流出人口	当該地域から当該地域以外へ通勤・通学している人
従業地・通学地による人口（昼間人口）	「常住地による人口」から「流出人口」を除き、「流入人口」を加えたもの
うち他市区町村に常住	通勤・通学者のうち、常住地が従業地・通学地と異なる市区町村の人
自市内他区に常住	21大都市の通勤・通学者のうち、常住地が従業地・通学地と同じ市内の他区の人
県内他市町村に常住	通勤・通学者のうち、常住地が従業地・通学地と同じ都道府県内の他市町村の人
他県に常住	通勤・通学者のうち、常住地が従業地・通学地と別の都道府県の人
うち従業地・通学地「不詳」又は従業・通学市区町村「不詳・外国」で当地に常住している者	従業地・通学地が不詳の人（労働力状態が「不詳」の人を含む）又は従業地・通学地が「他の区・市町村」で、通勤・通学の場所（市区町村）が不詳及び外国の人のうち、当地に常住している人

(再掲) 流入人口	当該地域以外から当該地域へ通勤・通学している人
昼夜間人口比率	夜間人口100人当たりの昼間人口の比率

なお、他市区町村に通勤・通学するということは、その従業地・通学地のある市区町村からみれば、他市区町村に常住している人が当該市区町村に通勤・通学するためにやってくるということで、これは、いわゆる従業地・通学地への流入人口を示すものとなっています。

ここでいう従業地とは、就業者が仕事をしている場所のことですが、例えば、外務員、運転者などのように雇われて戸外で仕事をしている人については、所属している事業所のある市区町村を、船の乗組員（雇用者）については、その船が主な根拠地としている港のある市区町村をそれぞれ従業地としています。

また、ふだん学校に通っていた人であっても、調査週間中、収入を伴う仕事を少しでもした人については、ここにいう通学者とはせず、通勤者としています。

### 流出人口と流入人口（通勤・通学者）

（例）A市における流出人口及び流入人口

A市における「流出人口（通勤・通学者）」とは、A市に常住しA市以外へ通勤・通学する人口をいい、「流入人口（通勤・通学者）」とは、A市以外に常住しA市へ通勤・通学する人口をいいます。

### 昼間人口と夜間人口

「昼間人口（従業地・通学地による人口）」とは、従業地・通学地集計の結果を用いて、次により算出された人口です。したがって、夜間勤務の人、夜間学校に通っている人も便宜、昼間勤務、昼間通学とみなして昼間人口に含んでいます。ただし、この昼間人口には、買物客などの非定期的な移動は考慮していません。

また、「夜間人口（常住地による人口）」とは、調査時に調査の地域に常住している人口です。

（例）A市における昼間人口の算出方法

$$\text{A市の昼間人口} = \text{A市の夜間人口} - \text{A市からの流出人口} + \text{A市への流入人口}$$

### 昼夜間人口比率

「昼夜間人口比率」は、夜間人口100人当たりの昼間人口の割合で、100を超えているときは通勤・通学人口の流入超過、100を下回っているときは流出超過を示しています。

$$\text{昼夜間人口比率} = \frac{\text{昼間人口}}{\text{夜間人口}} \times 100$$

## 大規模調査時（10年ごと）のみの調査項目に関する用語

### 居住期間

「居住期間」とは、その世帯の世帯員が現在の場所に住んでいる期間をいい、「出生時から」、「1年未満」、「1年以上5年未満」、「5年以上10年未満」、「10年以上20年未満」、「20年以上」、居住期間「不詳」に区分しています。

なお、現在の場所に住み始めてから、転勤、旅行などのため3か月以上にわたる不在期間がある場合は、その不在期間の後、現在の場所に戻ってきてからの期間が居住期間となります。

### 5年前の常住地

「5年前の常住地」とは、その世帯の世帯員が5年前にふだん居住（常住）していた市区町村をいいます。

令和2年調査では、平成27年10月1日（前回調査時）に常住していた市区町村について調査し、5年前から調査時までの当該地域への転入状況を、以下の表で区分しています。

また、5年前には当該地域に常住していたが、転出し、令和2年調査時には他の地域に常住していた人は、「5年前の常住者」として、当該地域の結果表に区分しています。

なお、平成12年以前の調査では5歳以上の人のみ集計していましたが、平成22年以降の調査では5歳未満の人についても、出生後に常住していた場所を調査し、集計しています。

項目名	内容
常住者（現住地による人口）	調査時に当該地域に常住している人口
現住所	常住者のうち、5年前の常住地が「現在と同じ場所」の人
移動あり（5年前の常住市区町村「不詳」を除く）	常住者のうち、5年前の常住地が「現在と同じ場所」以外の人
国内から	常住者のうち、5年前の常住地が「同じ区・市町村内の他の場所」の人及び「他の区・市町村」の人
自市町村内から	常住者のうち、5年前の常住地が「同じ区・市町村内の他の場所」の人及び21大都市の常住者のうち、5年前の常住地が「他の区・市町村」で、住んでいた場所が現在の常住地と同じ市内の他区の人

自区内から	21大都市の常住者のうち、5年前の常住地が「同じ区・市町村内の他の場所」の人
自市内他区から	21大都市の常住者のうち、5年前の常住地が「他の区・市町村」で、住んでいた場所が現在の常住地と同じ市内の他区の人
県内他市町村から	常住者のうち、5年前の常住地が「他の区・市町村」で、住んでいた場所が現在の常住地と同じ都道府県内の他市町村の人
他県から	常住者のうち、5年前の常住地が「他の区・市町村」で、住んでいた場所が現在の常住地と別の都道府県の人
国外から	常住者のうち、5年前の常住地が「外国」の人
5年前の常住市区町村「不詳」	常住者のうち、5年前の常住地が「他の区・市町村」で、住んでいた場所（市区町村）が不詳の人
移動状況「不詳」	常住者のうち、5年前の常住地が不詳の人
(再掲) 転入	5年前は当該地域以外に常住していたが、現在は当該地域に常住している人
5年前の常住者（5年前の常住地による人口）	5年前に当該地域に常住していた人口（5年前の常住地が「外国」の人は含まない）
移動あり（国内）	5年前の常住者のうち、5年前の常住地が「現在と同じ場所」以外の人（5年前の常住地が現住所とは異なる人）
うち自市内他区へ	21大都市の5年前の常住者のうち、現在の常住地が5年前の常住地と同じ市内の他区の人
うち県内他市町村	5年前の常住者のうち、現在の常住地が5年前の常住地と同じ都道府県内の他市町村の人
うち他県へ	5年前の常住者のうち、現在の常住地が5年前の常住地と別の都道府県の人
(再掲) 転出	5年前は当該地域に常住していたが、現在は当該地域以外に常住している人

※21大都市とは、東京都特別区部及び政令指定都市をいいます。

# 統計表目次

## 第1章 総人口・総世帯数・男女・年齢・配偶関係に関する集計

1	盛岡市の人口の推移	1
2	盛岡広域8市町の人口の推移	2
3	人口ピラミッド	3
4	人口集中地区	4
5	男女別、年齢別人口	5
(1)	男女別、年齢3区分別人口の推移	5
(2)	男女別年齢構造指数	6
(3)	男女別、各歳別人口・人口性比	7
6	配偶関係の推移	11
(1)	年齢5歳階級別未婚率の推移	11
(2)	年齢5歳階級別有配偶者率の推移	12
(3)	年齢5歳階級別死別率の推移	13
(4)	年齢5歳階級別離別率の推移	14
(5)	年齢5歳階級別配偶関係の割合	15

## 第2章 世帯の種類・世帯人員・世帯の家族類型に関する集計

1	盛岡市の世帯数・世帯人員の推移	16
(1)	一般世帯数の推移	16
(2)	一般世帯人員の推移	17
(3)	1世帯当たりの一般世帯人員の推移	18
(4)	施設等の世帯数の推移	19
(5)	施設等の世帯人員の推移	20
(6)	施設等の種類別世帯数・世帯人員の推移	21
2	盛岡広域8市町の世帯数・世帯人員の推移	22
(1)	一般世帯数・一般世帯人員の推移	22
(2)	施設等の世帯数・施設等の世帯人員の推移	23
3	家族類型別、配偶関係別一般世帯数・一般世帯人員	24
(1)	家族類型別、世帯主の男女別、年齢3区分別一般世帯数・一般世帯人員	24
(2)	家族類型別、年齢3区分別、配偶関係別一般世帯人員	28
4	65歳以上の世帯員がいる一般世帯	32
(1)	65歳以上の親族がいる一般世帯数の推移	32
(2)	65歳以上の親族がいる一般世帯人員の推移	33
(3)	65歳以上親族人員の推移	34
(4)	夫の年齢別、妻の年齢別夫65歳以上、妻60歳以上のみの一般世帯数の推移	35
(5)	年齢5歳階級別65歳以上単独世帯の世帯人員の推移	36

## 第3章 住宅の所有関係・住宅の建て方に関する集計

1	盛岡市の住宅の所有の関係別一般世帯数・一般世帯人員・1世帯当たりの世帯人員の推移	37
(1)	住宅の所有関係別一般世帯数の推移	37
(2)	住宅の所有関係別一般世帯人員・1世帯当たりの世帯人員の推移	38

2	盛岡市の住宅の建て方別一般世帯数・一般世帯人員・1世帯当たりの世帯人員の推移	39
(1)	住宅の建て方別住宅に住む一般世帯数の推移	39
(2)	住宅の建て方別住宅に住む一般世帯人員・1世帯当たりの世帯人員の推移	40
3	住宅の所有の関係別、世帯主の男女別、年齢3区分別一般世帯数・一般世帯人員	41
4	住宅の所有の関係別、家族類型別一般世帯数・一般世帯人員	42
(1)	住宅の所有の関係別、家族類型別一般世帯数	42
(2)	住宅の所有の関係別、家族類型別一般世帯人員	44
5	住宅の所有の関係別、都市計画の地域区分別一般世帯数・一般世帯人員	46
(1)	住宅の所有の関係別、都市計画の地域区分別一般世帯数	46
(2)	住宅の所有の関係別、都市計画の地域区分別一般世帯人員	48

#### 第4章 外国人に関する集計

1	盛岡市の外国人人口の推移	50
2	盛岡広域8市町の男女別外国人人口の推移	51
3	国籍別、男女別、年齢3区分別外国人人口	52

#### 第5章 労働力状態・産業・職業・従業上の地位に関する集計

1	盛岡市の労働力人口（15歳以上）・労働力率の推移	53
2	盛岡広域8市町の労働力状態別、男女別人口（15歳以上）・労働力率の比較	54
3	世帯の家族類型別、労働力状態別一般世帯人員	56
4	夫婦のいる世帯の労働力状態別、子供の有無別一般世帯数・一般世帯人員	56
5	産業（大分類）別、男女別、年齢5歳階級別集計	57
(1)	産業（大分類）別、男女別、年齢5歳階級別就業者数（15歳以上）・平均年齢	57
(2)	産業（大分類）別、男女別、年齢5歳階級別役員を含む雇用者数（15歳以上）・平均年齢	69
6	職業（大分類）別、男女別、年齢5歳階級別集計	81
(1)	職業（大分類）別、男女別、年齢5歳階級別就業者数（15歳以上）・平均年齢	81
(2)	職業（大分類）別、男女別、年齢5歳階級別役員を含む雇用者数（15歳以上）・平均年齢	87
7	従業上の地位別、産業（大分類）別、男女別就業者数（15歳以上）	93

#### 第6章 教育に関する集計

1	在学学校・未就学の種類別、男女別人口の推移	99
2	最終卒業学校の種類別集計	100
(1)	年齢5歳階級別、在学か否かの別、最終卒業学校の種類別人口（15歳以上）	100
(2)	産業（大分類）別、在学か否かの別、最終卒業学校の種類別就業者数（15歳以上）	102
(3)	職業（大分類）別、在学か否かの別、最終卒業学校の種類別就業者数（15歳以上）	103

#### 第7章 常住地又は従業地・通学地に関する集計

1	常住地又は従業地・通学地による人口の推移	104
(1)	男女別、市内常住者の従業地・通学地による人口（15歳以上）の推移	104
(2)	男女別、市内通勤者・通学者の常住地による人口（15歳以上）の推移	105
2	通勤・通学者数の推移	106
(1)	市内から他市町村への通勤・通学者数（15歳以上）の推移	106
(2)	他市町村から市内への通勤・通学者数（15歳以上）の推移	108

3	産業（大分類）別、職業（大分類）別、従業上の地位別集計	110
(1)	男女別、産業（大分類）別、従業上の地位別市内従業者数（15歳以上）	110
(2)	男女別、職業（大分類）別、従業上の地位別市内従業者数（15歳以上）	112
4	昼夜間人口比率	113
(1)	市内昼夜間人口比率の推移	113
(2)	男女別、年齢5歳階級別昼夜間人口	114
(3)	男女別、年齢5歳階級別、配偶関係別通勤・通学者（15歳以上）の流入・流出状況	115

## 第8章 移動人口の男女・年齢に関する集計

1	盛岡市の転出入者の推移	121
(1)	転出者（5歳以上）の推移	121
(2)	転入者（5歳以上）の推移	122
2	男女別、年齢5歳階級別、5年前の常住地・現住地別転出入者	123
(1)	男女別、年齢5歳階級別転出者の状況	123
(2)	男女別、年齢5歳階級別転入者の状況	125
(3)	男女別、年齢5歳階級別転出・転入超過の状況	127
3	産業（大分類）別転出入者	128
(1)	産業（大分類）別転出者（15歳以上）	128
(2)	産業（大分類）別転入者（15歳以上）	129
(3)	産業（大分類）別就業者（15歳以上）の転出・転入超過の状況	130

## 第9章 居住期間に関する集計

1	居住期間別集計	131
(1)	居住期間別、男女別、年齢5歳階級別人口	131
(2)	居住期間別、男女別、配偶関係別人口	134
2	世帯主の居住期間別集計	135
(1)	世帯主の居住期間別、住宅の種類・住宅の所有の関係別一般世帯数・一般世帯人員	135
(2)	世帯主の居住期間別、世帯の家族類型別一般世帯数・一般世帯人員	136

## 第10章 小地域別集計

1	町丁大字別、男女別人口・世帯数	137
2	町丁大字別、年齢3区分別、男女別人口	144
3	町丁大字別人口・世帯数の推移	151

## (参考資料)

資料1	盛岡市の人口の推移（組替人口）	158
資料2	人口の変遷	159
資料3	各歳別人口	162
資料4	主要統計表の東北6市比較	166
資料5	令和2年国勢調査調査票	169

# 第1章 総人口・総世帯数・男女・年齢・配偶関係に関する集計

## 1 盛岡市の人口の推移

令和2年国勢調査における盛岡市の人口は289,731人となり、前回の平成27年から7,900人減少しました。旧地域別に見ると、旧盛岡市域で6,635人、旧都南村域で447人、旧玉山村域で818人減少し、全ての地域で減少しています。

また、本市の岩手県人口に占める割合は23.93%で、平成27年の1.42%から0.67%増加しています。

表1-1

(単位：人、%)

区分		平成				令和
		12年	17年	22年	27年	2年
総人口	盛岡市	302,857	300,746	298,348	297,631	289,731
	旧盛岡市	239,627	237,578	235,418	234,402	227,767
	旧都南村	49,216	49,614	49,926	51,078	50,631
	旧玉山村	14,014	13,554	13,004	12,151	11,333
	岩手県	1,416,180	1,385,041	1,330,147	1,279,594	1,210,534
	盛岡市の人口が県内に占める割合	21.39	21.71	22.43	23.26	23.93
	全国	126,925,843	127,767,994	128,057,352	127,094,745	126,146,099
	盛岡市の人口が全国に占める割合	0.24	0.24	0.23	0.23	0.23
増減数	盛岡市	2,134	△ 2,111	△ 2,398	△ 717	△ 7,900
	旧盛岡市	△ 313	△ 2,049	△ 2,160	△ 1,016	△ 6,635
	旧都南村	2,678	398	312	1,152	△ 447
	旧玉山村	△ 231	△ 460	△ 550	△ 853	△ 818
	岩手県	△ 3,325	△ 31,139	△ 54,894	△ 50,553	△ 69,060
	全国	1,355,597	842,151	289,358	△ 962,607	△ 948,646
増減率	盛岡市	0.71	△ 0.70	△ 0.80	△ 0.24	△ 2.65
	旧盛岡市	△ 0.13	△ 0.86	△ 0.91	△ 0.43	△ 2.83
	旧都南村	5.75	0.81	0.63	2.31	△ 0.88
	旧玉山村	△ 1.62	△ 3.28	△ 4.06	△ 6.56	△ 6.73
	岩手県	△ 0.23	△ 2.20	△ 3.96	△ 3.80	△ 5.40
	全国	1.08	0.66	0.23	△ 0.75	△ 0.75
県人口増減に対する市人口増減の寄与率		△ 64.18	6.78	4.37	1.42	11.44

注) 表は、令和2年10月1日現在の行政区域に基づいて組み替えた数値を掲載している。



2 盛岡広域8市町の人口の推移

盛岡広域8市町においては、本市と隣接する矢巾町及び滝沢市で人口の増加が続いています。平成27年～令和2年の増減率を見ると、矢巾町が1.37%、滝沢市が0.21%の増加となっていますが、全体では13,572人の減少となっています。

表1-2

(単位：人、%)

区分		人口					増減率				
		平成				令和	平成				令和
		12年	17年	22年	27年	2年	12年	17年	22年	27年	2年
岩手県	総数	1,416,180	1,385,041	1,330,147	1,279,594	1,210,534	△ 0.23	△ 2.20	△ 3.96	△ 3.80	△ 5.40
	男	681,238	663,580	634,971	615,584	582,952	△ 0.11	△ 2.59	△ 4.31	△ 3.05	△ 5.30
	女	734,942	721,461	695,176	664,010	627,582	△ 0.35	△ 1.83	△ 3.64	△ 4.48	△ 5.49
盛岡広域 8市町	総数	490,736	489,492	481,699	476,758	463,186	2.65	△ 0.25	△ 1.59	△ 1.03	△ 2.85
	男	236,403	234,655	229,702	227,181	220,507	2.68	△ 0.74	△ 2.11	△ 1.10	△ 2.94
	女	254,333	254,837	251,997	249,577	242,679	2.62	0.20	△ 1.11	△ 0.96	△ 2.76
盛岡市	総数	302,857	300,746	298,348	297,631	289,731	0.71	△ 0.70	△ 0.80	△ 0.24	△ 2.65
	男	145,349	143,793	141,566	141,089	136,919	0.80	△ 1.07	△ 1.55	△ 0.34	△ 2.96
	女	157,508	156,953	156,782	156,542	152,812	0.62	△ 0.35	△ 0.11	△ 0.15	△ 2.38
八幡平市	総数	32,485	31,079	28,680	26,355	24,023	△ 0.81	△ 4.33	△ 7.72	△ 8.11	△ 8.85
	男	15,706	14,934	13,725	12,621	11,509	△ 1.15	△ 4.92	△ 8.10	△ 8.04	△ 8.81
	女	16,779	16,145	14,955	13,734	12,514	△ 0.49	△ 3.78	△ 7.37	△ 8.16	△ 8.88
滝沢市	総数	51,241	53,560	53,857	55,463	55,579	15.96	4.53	0.55	2.98	0.21
	男	25,136	26,182	26,233	27,095	27,146	15.32	4.16	0.19	3.29	0.19
	女	26,105	27,378	27,624	28,368	28,433	16.58	4.88	0.90	2.69	0.23
雫石町	総数	19,750	19,055	18,033	16,981	15,731	1.95	△ 3.52	△ 5.36	△ 5.83	△ 7.36
	男	9,512	9,141	8,594	8,087	7,505	2.65	△ 3.90	△ 5.98	△ 5.90	△ 7.20
	女	10,238	9,914	9,439	8,894	8,226	1.30	△ 3.16	△ 4.79	△ 5.77	△ 7.51
葛巻町	総数	8,725	8,021	7,304	6,344	5,634	△ 8.50	△ 8.07	△ 8.94	△ 13.14	△ 11.19
	男	4,185	3,841	3,526	3,026	2,731	△ 8.10	△ 8.22	△ 8.20	△ 14.18	△ 9.75
	女	4,540	4,180	3,778	3,318	2,903	△ 8.87	△ 7.93	△ 9.62	△ 12.18	△ 12.51
岩手町	総数	17,372	16,254	14,984	13,692	12,285	△ 4.88	△ 6.44	△ 7.81	△ 8.62	△ 10.28
	男	8,571	7,881	7,307	6,626	5,970	△ 4.29	△ 8.05	△ 7.28	△ 9.32	△ 9.90
	女	8,801	8,373	7,677	7,066	6,315	△ 5.46	△ 4.86	△ 8.31	△ 7.96	△ 10.63
紫波町	総数	33,038	33,692	33,288	32,614	32,147	5.52	1.98	△ 1.20	△ 2.02	△ 1.43
	男	15,736	15,940	15,736	15,482	15,390	4.64	1.30	△ 1.28	△ 1.61	△ 0.59
	女	17,302	17,752	17,552	17,132	16,757	6.32	2.60	△ 1.13	△ 2.39	△ 2.19
矢巾町	総数	25,268	27,085	27,205	27,678	28,056	15.28	7.19	0.44	1.74	1.37
	男	12,208	12,943	13,015	13,155	13,337	15.73	6.02	0.56	1.08	1.38
	女	13,060	14,142	14,190	14,523	14,719	14.86	8.28	0.34	2.35	1.35

注) 表は、令和2年10月1日現在の各市町の行政区域に基づいて組み替えた数値を掲載している。

3 人口ピラミッド

全国の人口ピラミッドを見ると、第一次ベビーブーム世代の70代前半と第二次ベビーブーム世代の40代後半が膨らんだ「つりがね型」であるのに対し、本市の人口ピラミッドは、さらに20代～30代の若い人口が流出した「ひょうたん型」になっています。

図1-3

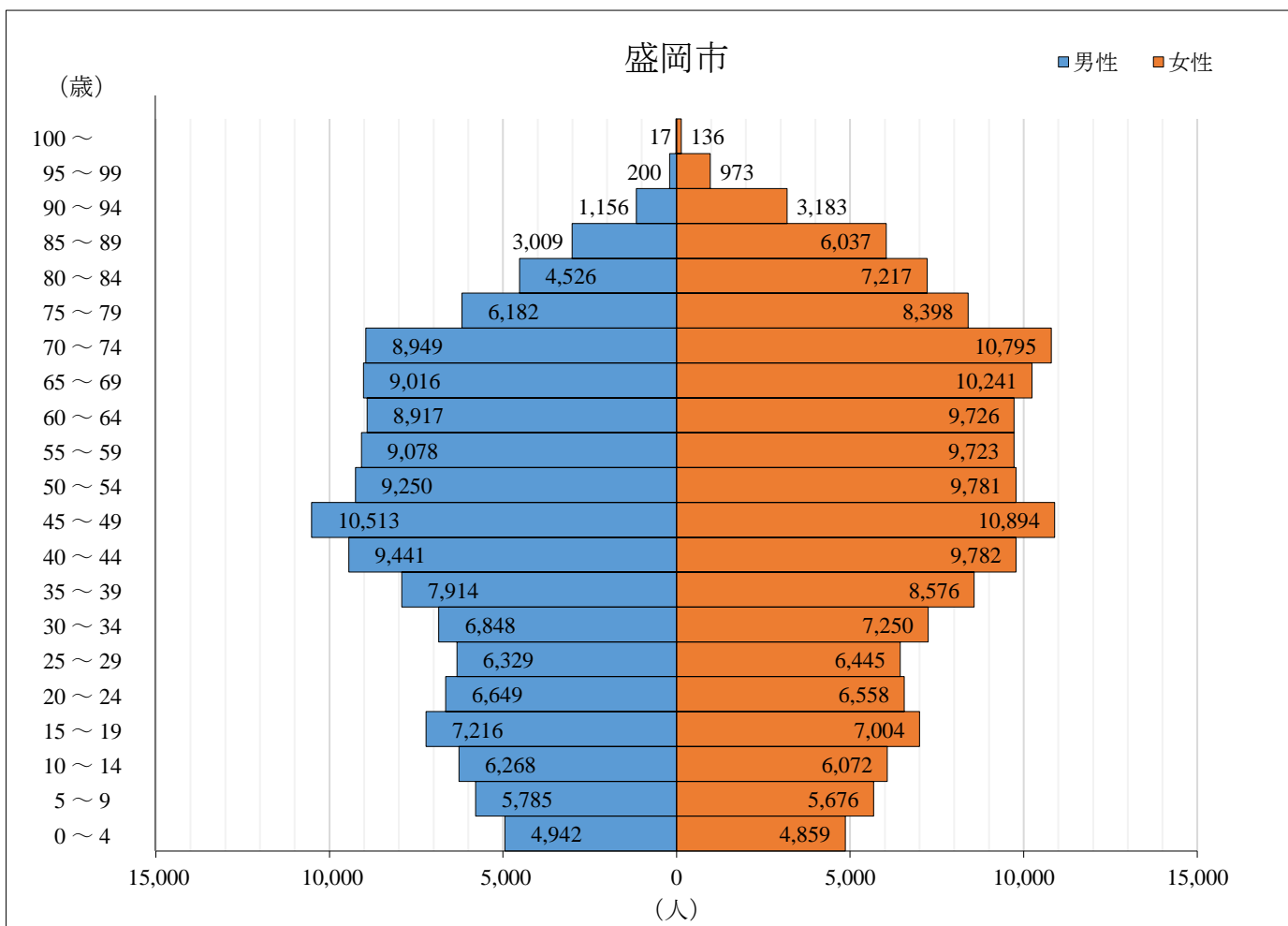
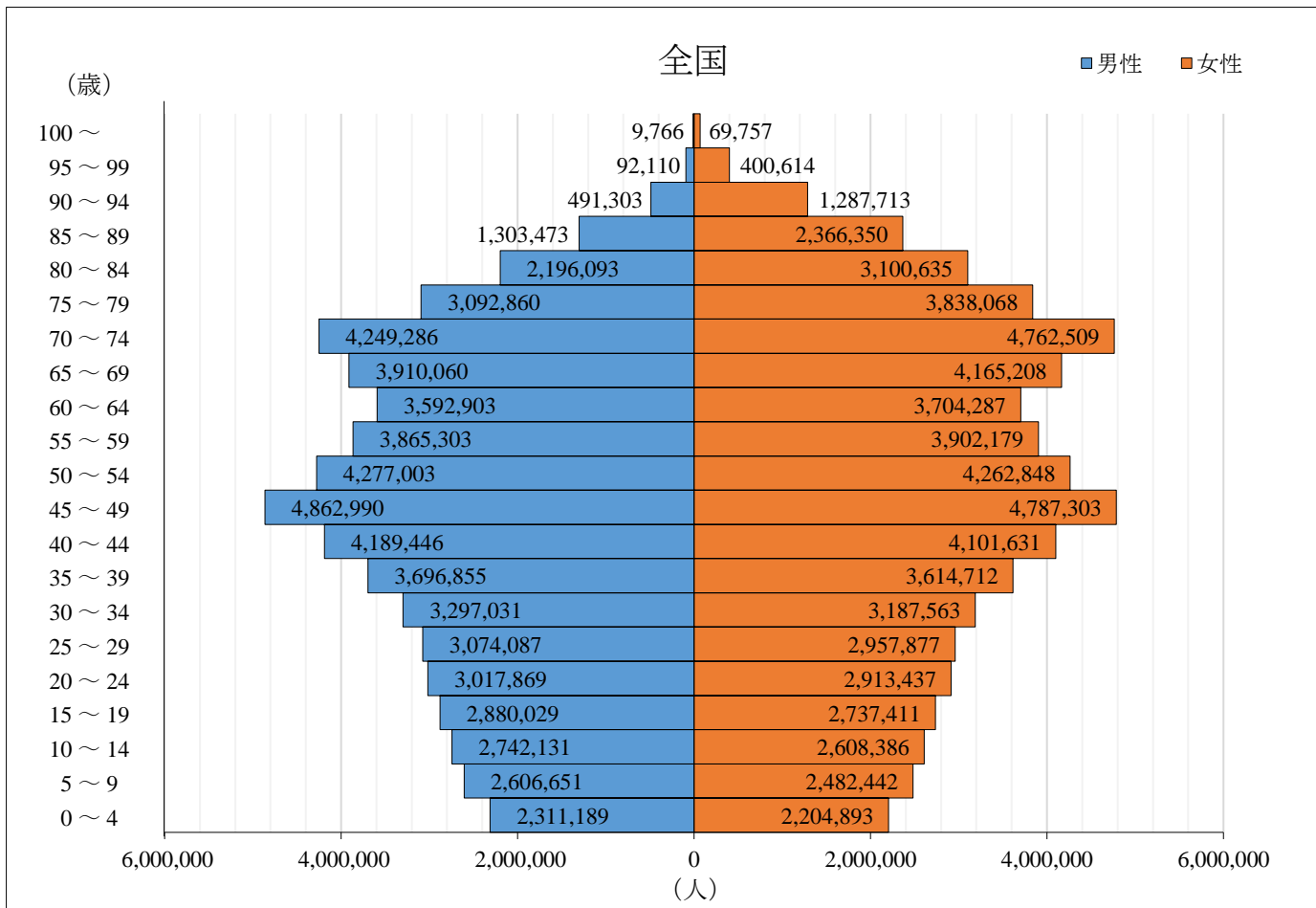

4 人口集中地区

都市的地域の状況を表す人口集中地区（D I D）の人口は235,450人で、本市の総人口の81.27%を占めています。人口集中地区の面積は44.87km<sup>2</sup>で市総面積の5.06%に当たります。

また、人口集中地区の人口密度は5,247.38人/km<sup>2</sup>で、市全域の人口密度326.84人/km<sup>2</sup>の約16.05倍となっており、市域の一部に集中していることが分かります。

表1-4

区分			平成				令和
			12年	17年	22年	27年	2年
人口集中地区	人口（人）	総数	230,793	229,731	230,447	237,280	235,450
		男	110,073	109,139	108,632	112,131	110,860
		女	120,720	120,592	121,815	125,149	124,590
	面積（km <sup>2</sup> ）		38.62	38.96	39.85	41.94	44.87
	人口密度（人/km <sup>2</sup> ）		5,976.00	5,896.59	5,782.86	5,657.61	5,247.38
盛岡市全域	人口（人）	総数	302,857	300,746	298,348	297,631	289,731
		男	145,349	143,793	141,566	141,089	136,919
		女	157,508	156,953	156,782	156,542	152,812
	面積（km <sup>2</sup> ）		886.47	886.47	886.47	886.47	886.47
	人口密度（人/km <sup>2</sup> ）		341.64	339.26	336.56	335.75	326.84
人口集中地区が占める割合	人口（%）	総数	76.21	76.39	77.24	79.72	81.27
		男	75.73	75.90	76.74	79.48	80.97
		女	76.64	76.83	77.70	79.95	81.53
	面積（%）		4.36	4.39	4.50	4.73	5.06

注) 表は、令和2年10月1日現在の行政区画に基づいて組み替えた数値を掲載している。

5 男女別、年齢別人口

(1) 男女別、年齢3区分別人口の推移

年齢3区分別の人口を見ると、15歳未満の年少人口が33,602人、15歳から64歳までの生産年齢人口が167,894人、65歳以上の老年人口が80,035人となっています。平成27年～令和2年の増減率で見ると、年少人口が8.76%、生産年齢人口が8.24%減少しているのに対し、高齢人口は8.55%増加しています。

表1-5-1

(単位：人、%)

区分	人口					増減率					
	平成				令和	平成				令和	
	12年	17年	22年	27年	2年	12年	17年	22年	27年	2年	
総数	計	302,857	300,746	298,348	297,631	289,731	0.71	△ 0.70	△ 0.80	△ 0.24	△ 2.65
	男	145,349	143,793	141,566	141,089	136,919	0.80	△ 1.07	△ 1.55	△ 0.34	△ 2.96
	女	157,508	156,953	156,782	156,542	152,812	0.62	△ 0.35	△ 0.11	△ 0.15	△ 2.38
15歳未満	計	46,159	41,928	38,771	36,828	33,602	△ 11.39	△ 9.17	△ 7.53	△ 5.01	△ 8.76
	男	23,643	21,549	19,852	18,677	16,995	△ 10.81	△ 8.86	△ 7.88	△ 5.92	△ 9.01
	女	22,516	20,379	18,919	18,151	16,607	△ 11.98	△ 9.49	△ 7.16	△ 4.06	△ 8.51
15～64歳	計	208,171	199,632	192,664	182,979	167,894	△ 0.52	△ 4.10	△ 3.49	△ 5.03	△ 8.24
	男	101,513	97,220	93,936	89,600	82,155	0.17	△ 4.23	△ 3.38	△ 4.62	△ 8.31
	女	106,658	102,412	98,728	93,379	85,739	△ 1.17	△ 3.98	△ 3.60	△ 5.42	△ 8.18
65歳以上	計	48,469	56,177	63,721	73,729	80,035	23.20	15.90	13.43	15.71	8.55
	男	20,149	23,101	25,936	30,403	33,055	23.45	14.65	12.27	17.22	8.72
	女	28,320	33,076	37,785	43,326	46,980	23.02	16.79	14.24	14.66	8.43

注) 1 表は、令和2年10月1日現在の行政区画に基づいて組み替えた数値を掲載している。  
 2 総数は「不詳」を含むため、合計と内訳は一致しない場合がある。

図1-5-1 男女別、年齢3区分別人口の推移

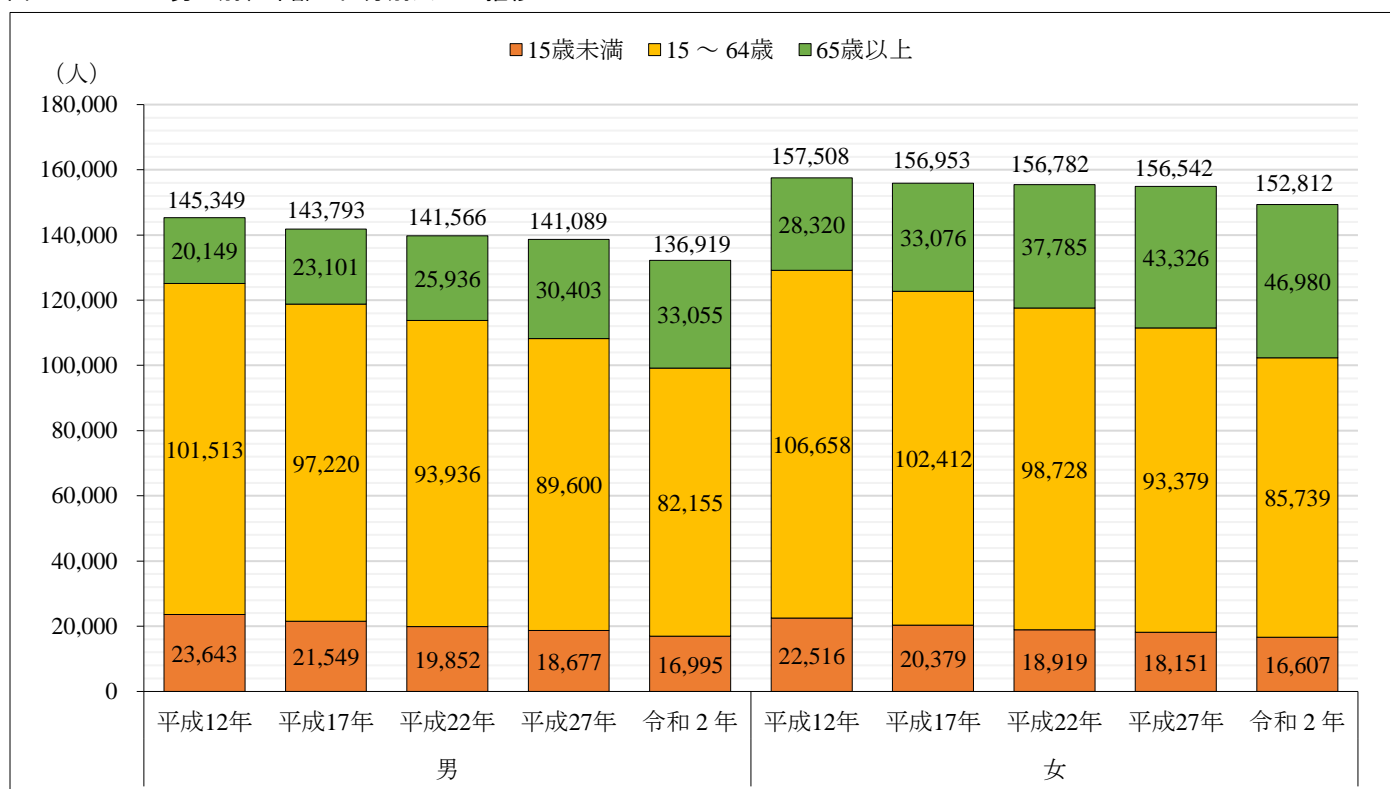

5 男女別、年齢別人口

(2) 男女別年齢構造指数

年齢構造を表す指数を見ると、人口の若年化の程度を示す指標である年少人口指数は、平成12年の22.17から令和2年の20.01へと低下し、人口の高齢化の程度を示す指標である老年人口指数は、23.28から47.67へと上昇しています。また、働き手である生産年齢人口100人が子供と老人をどれだけ養うかを表す指標である従属人口指数は、45.46から67.68へ上昇し、生産年齢人口の多少による影響を除いた人口の高齢化の程度を示す指標である老年化指数は、105.00から238.19へ大きく上昇しています。

表1-5-2

(標準指数：100)

区分		年少人口指数	老年人口指数	従属人口指数	老年化指数	
平成	12年	総数	22.17	23.28	45.46	105.00
		男	23.29	19.85	43.14	85.22
		女	21.11	26.55	47.66	125.78
	17年	総数	21.00	28.14	49.14	133.98
		男	22.17	23.76	45.93	107.20
		女	19.90	32.30	52.20	162.30
	22年	総数	20.12	33.07	53.20	164.35
		男	21.13	27.61	48.74	130.65
		女	19.16	38.27	57.43	199.72
	27年	総数	20.13	40.29	60.42	200.20
		男	20.84	33.93	54.78	162.78
		女	19.44	46.40	65.84	238.70
令和	2年	総数	20.01	47.67	67.68	238.19
		男	20.69	40.23	60.92	194.50
		女	19.37	54.79	74.16	282.89

注) 1 表は、令和2年10月1日現在の行政区画に基づいて組み替えた数値を掲載している。

2 各指数は、次の計算方法で算出している。

- ・年少人口指数 = (15歳未満人口) / (15~64歳人口 (生産年齢人口)) × 100
- ・老年人口指数 = (65歳以上人口) / (15~64歳人口 (生産年齢人口)) × 100
- ・従属人口指数 = (15歳未満人口 + 65歳以上人口) / (15~64歳人口 (生産年齢人口)) × 100
- ・老年化指数 = (65歳以上人口) / (15歳未満人口) × 100

図1-5-2 年齢構造指数の推移

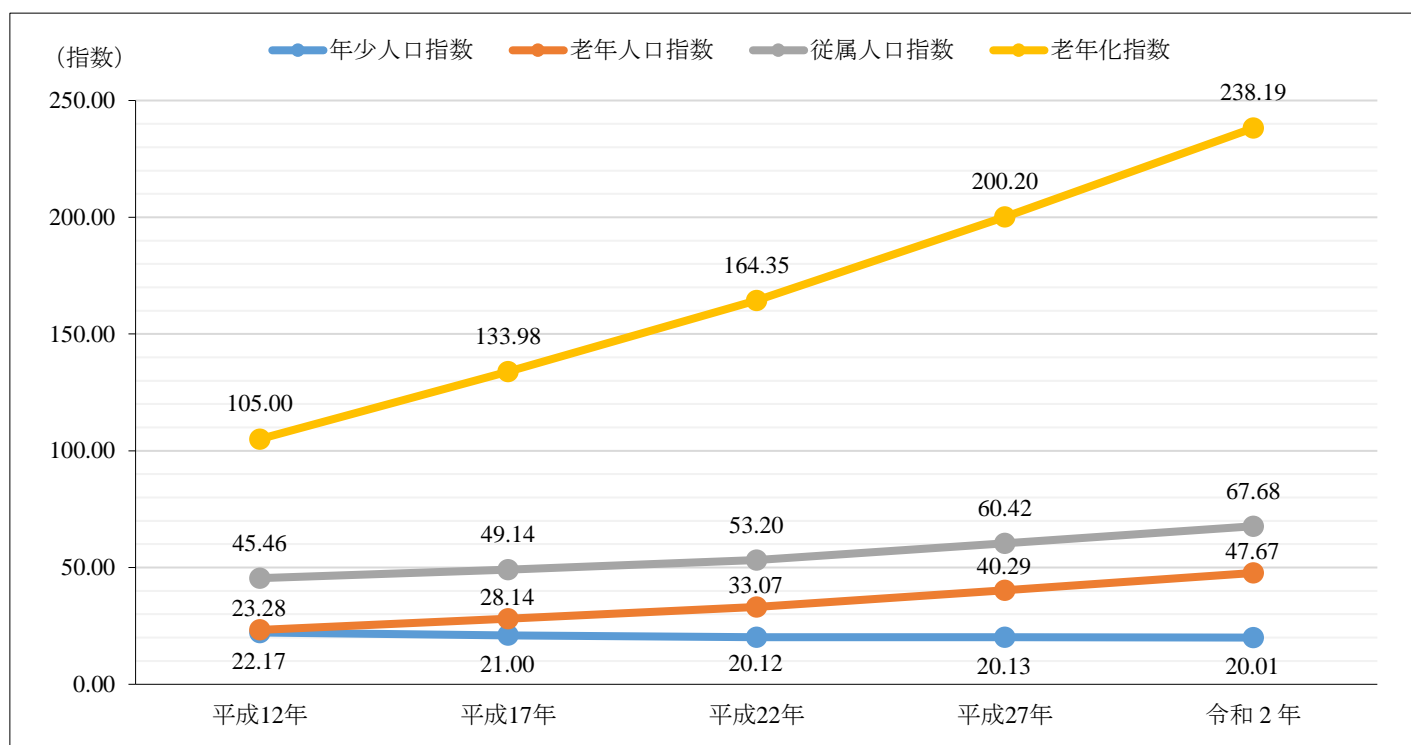

5 男女別、年齢別人口

(3) 男女別、各歳別人口・人口性比

表1-5-3

(単位：人)

区分	人口					人口性比
	総数	男		女		
		実数	年齢別構成比	実数	年齢別構成比	
<b>総数</b>	<b>289,731</b>	<b>136,919</b>	<b>100.00</b>	<b>152,812</b>	<b>100.00</b>	<b>89.60</b>
<b>0～4歳</b>	<b>9,801</b>	<b>4,942</b>	<b>3.61</b>	<b>4,859</b>	<b>3.18</b>	<b>101.71</b>
0	1,781	920	0.67	861	0.56	106.85
1	1,906	943	0.69	963	0.63	97.92
2	1,913	953	0.70	960	0.63	99.27
3	2,043	1,035	0.76	1,008	0.66	102.68
4	2,158	1,091	0.80	1,067	0.70	102.25
<b>5～9歳</b>	<b>11,461</b>	<b>5,785</b>	<b>4.23</b>	<b>5,676</b>	<b>3.71</b>	<b>101.92</b>
5	2,218	1,122	0.82	1,096	0.72	102.37
6	2,224	1,101	0.80	1,123	0.73	98.04
7	2,249	1,160	0.85	1,089	0.71	106.52
8	2,362	1,209	0.88	1,153	0.75	104.86
9	2,408	1,193	0.87	1,215	0.80	98.19
<b>10～14歳</b>	<b>12,340</b>	<b>6,268</b>	<b>4.58</b>	<b>6,072</b>	<b>3.97</b>	<b>103.23</b>
10	2,407	1,192	0.87	1,215	0.80	98.11
11	2,517	1,324	0.97	1,193	0.78	110.98
12	2,392	1,241	0.91	1,151	0.75	107.82
13	2,591	1,315	0.96	1,276	0.84	103.06
14	2,433	1,196	0.87	1,237	0.81	96.69
<b>15～19歳</b>	<b>14,220</b>	<b>7,216</b>	<b>5.27</b>	<b>7,004</b>	<b>4.58</b>	<b>103.03</b>
15	2,606	1,310	0.96	1,296	0.85	101.08
16	2,758	1,412	1.03	1,346	0.88	104.90
17	2,786	1,458	1.06	1,328	0.87	109.79
18	3,024	1,518	1.11	1,506	0.99	100.80
19	3,046	1,518	1.11	1,528	1.00	99.35
<b>20～24歳</b>	<b>13,207</b>	<b>6,649</b>	<b>4.86</b>	<b>6,558</b>	<b>4.29</b>	<b>101.39</b>
20	2,876	1,406	1.03	1,470	0.96	95.65
21	2,829	1,346	0.98	1,483	0.97	90.76
22	2,589	1,326	0.97	1,263	0.83	104.99
23	2,557	1,341	0.98	1,216	0.80	110.28
24	2,356	1,230	0.90	1,126	0.74	109.24

注) 1 総数は「不詳」を含むため、合計と内訳は一致しない場合がある。

2 女性100人に対する男性の数を表す人口性比は、次の計算方法で算出している。

$$\text{人口性比} = \text{男性} / \text{女性} \times 100$$

5 男女別、年齢別人口

(3) 男女別、各歳別人口・人口性比 のつづき

表1-5-3 のつづき

(単位：人)

区分	人口					人口性比
	総数	男		女		
		実数	年齢別構成比	実数	年齢別構成比	
<b>総数</b>	<b>289,731</b>	<b>136,919</b>	<b>100.00</b>	<b>152,812</b>	<b>100.00</b>	<b>89.60</b>
<b>25～29歳</b>	<b>12,774</b>	<b>6,329</b>	<b>4.62</b>	<b>6,445</b>	<b>4.22</b>	<b>98.20</b>
25	2,444	1,193	0.87	1,251	0.82	95.36
26	2,458	1,201	0.88	1,257	0.82	95.54
27	2,574	1,285	0.94	1,289	0.84	99.69
28	2,609	1,305	0.95	1,304	0.85	100.08
29	2,689	1,345	0.98	1,344	0.88	100.07
<b>30～34歳</b>	<b>14,098</b>	<b>6,848</b>	<b>5.00</b>	<b>7,250</b>	<b>4.74</b>	<b>94.46</b>
30	2,670	1,292	0.94	1,378	0.90	93.76
31	2,680	1,263	0.92	1,417	0.93	89.13
32	2,905	1,462	1.07	1,443	0.94	101.32
33	2,803	1,340	0.98	1,463	0.96	91.59
34	3,040	1,491	1.09	1,549	1.01	96.26
<b>35～39歳</b>	<b>16,490</b>	<b>7,914</b>	<b>5.78</b>	<b>8,576</b>	<b>5.61</b>	<b>92.28</b>
35	3,136	1,496	1.09	1,640	1.07	91.22
36	3,222	1,539	1.12	1,683	1.10	91.44
37	3,287	1,559	1.14	1,728	1.13	90.22
38	3,476	1,703	1.24	1,773	1.16	96.05
39	3,369	1,617	1.18	1,752	1.15	92.29
<b>40～44歳</b>	<b>19,223</b>	<b>9,441</b>	<b>6.90</b>	<b>9,782</b>	<b>6.40</b>	<b>96.51</b>
40	3,538	1,724	1.26	1,814	1.19	95.04
41	3,717	1,843	1.35	1,874	1.23	98.35
42	3,838	1,852	1.35	1,986	1.30	93.25
43	3,919	1,916	1.40	2,003	1.31	95.66
44	4,211	2,106	1.54	2,105	1.38	100.05
<b>45～49歳</b>	<b>21,407</b>	<b>10,513</b>	<b>7.68</b>	<b>10,894</b>	<b>7.13</b>	<b>96.50</b>
45	4,277	2,053	1.50	2,224	1.46	92.31
46	4,384	2,150	1.57	2,234	1.46	96.24
47	4,411	2,192	1.60	2,219	1.45	98.78
48	4,298	2,130	1.56	2,168	1.42	98.25
49	4,037	1,988	1.45	2,049	1.34	97.02

注) 1 総数は「不詳」を含むため、合計と内訳は一致しない場合がある。

2 女性100人に対する男性の数を表す人口性比は、次の計算方法で算出している。

$$\text{人口性比} = \text{男性} / \text{女性} \times 100$$

5 男女別、年齢別人口

(3) 男女別、各歳別人口・人口性比 のつづき

表1-5-3 のつづき

(単位：人)

区分	人口					人口性比
	総数	男		女		
		実数	年齢別構成比	実数	年齢別構成比	
<b>総数</b>	<b>289,731</b>	<b>136,919</b>	<b>100.00</b>	<b>152,812</b>	<b>100.00</b>	<b>89.60</b>
<b>50～54歳</b>	<b>19,031</b>	<b>9,250</b>	<b>6.76</b>	<b>9,781</b>	<b>6.40</b>	<b>94.57</b>
50	4,020	1,943	1.42	2,077	1.36	93.55
51	4,151	2,003	1.46	2,148	1.41	93.25
52	3,988	1,984	1.45	2,004	1.31	99.00
53	3,831	1,838	1.34	1,993	1.30	92.22
54	3,041	1,482	1.08	1,559	1.02	95.06
<b>55～59歳</b>	<b>18,801</b>	<b>9,078</b>	<b>6.63</b>	<b>9,723</b>	<b>6.36</b>	<b>93.37</b>
55	3,831	1,847	1.35	1,984	1.30	93.09
56	3,748	1,856	1.36	1,892	1.24	98.10
57	3,805	1,795	1.31	2,010	1.32	89.30
58	3,681	1,731	1.26	1,950	1.28	88.77
59	3,736	1,849	1.35	1,887	1.23	97.99
<b>60～64歳</b>	<b>18,643</b>	<b>8,917</b>	<b>6.51</b>	<b>9,726</b>	<b>6.36</b>	<b>91.68</b>
60	3,751	1,811	1.32	1,940	1.27	93.35
61	3,727	1,768	1.29	1,959	1.28	90.25
62	3,848	1,807	1.32	2,041	1.34	88.54
63	3,612	1,776	1.30	1,836	1.20	96.73
64	3,705	1,755	1.28	1,950	1.28	90.00
<b>65～69歳</b>	<b>19,257</b>	<b>9,016</b>	<b>6.58</b>	<b>10,241</b>	<b>6.70</b>	<b>88.04</b>
65	3,789	1,827	1.33	1,962	1.28	93.12
66	3,710	1,745	1.27	1,965	1.29	88.80
67	3,787	1,778	1.30	2,009	1.31	88.50
68	3,929	1,807	1.32	2,122	1.39	85.16
69	4,042	1,859	1.36	2,183	1.43	85.16
<b>70～74歳</b>	<b>19,744</b>	<b>8,949</b>	<b>6.54</b>	<b>10,795</b>	<b>7.06</b>	<b>82.90</b>
70	4,292	1,962	1.43	2,330	1.52	84.21
71	4,509	2,028	1.48	2,481	1.62	81.74
72	4,240	1,933	1.41	2,307	1.51	83.79
73	4,083	1,864	1.36	2,219	1.45	84.00
74	2,620	1,162	0.85	1,458	0.95	79.70

注) 1 総数は「不詳」を含むため、合計と内訳は一致しない場合がある。

2 女性100人に対する男性の数を表す人口性比は、次の計算方法で算出している。

$$\text{人口性比} = \text{男性} / \text{女性} \times 100$$



5 男女別、年齢別人口

(3) 男女別、各歳別人口・人口性比 のつづき

表1-5-3 のつづき

(単位：人)

区分	人口					人口性比
	総数	男		女		
		実数	年齢別構成比	実数	年齢別構成比	
<b>総数</b>	<b>289,731</b>	<b>136,919</b>	<b>100.00</b>	<b>152,812</b>	<b>100.00</b>	<b>89.60</b>
<b>75～79歳</b>	<b>14,580</b>	<b>6,182</b>	<b>4.52</b>	<b>8,398</b>	<b>5.50</b>	<b>73.61</b>
75	2,572	1,118	0.82	1,454	0.95	76.89
76	3,111	1,372	1.00	1,739	1.14	78.90
77	3,088	1,290	0.94	1,798	1.18	71.75
78	3,047	1,289	0.94	1,758	1.15	73.32
79	2,762	1,113	0.81	1,649	1.08	67.50
<b>80～84歳</b>	<b>11,743</b>	<b>4,526</b>	<b>3.31</b>	<b>7,217</b>	<b>4.72</b>	<b>62.71</b>
80	2,554	1,013	0.74	1,541	1.01	65.74
81	2,236	901	0.66	1,335	0.87	67.49
82	2,394	953	0.70	1,441	0.94	66.13
83	2,300	855	0.62	1,445	0.95	59.17
84	2,259	804	0.59	1,455	0.95	55.26
<b>85～89歳</b>	<b>9,046</b>	<b>3,009</b>	<b>2.20</b>	<b>6,037</b>	<b>3.95</b>	<b>49.84</b>
85	2,109	729	0.53	1,380	0.90	52.83
86	1,915	674	0.49	1,241	0.81	54.31
87	1,871	608	0.44	1,263	0.83	48.14
88	1,676	564	0.41	1,112	0.73	50.72
89	1,475	434	0.32	1,041	0.68	41.69
<b>90～94歳</b>	<b>4,339</b>	<b>1,156</b>	<b>0.84</b>	<b>3,183</b>	<b>2.08</b>	<b>36.32</b>
90	1,228	351	0.26	877	0.57	40.02
91	971	271	0.20	700	0.46	38.71
92	932	247	0.18	685	0.45	36.06
93	677	162	0.12	515	0.34	31.46
94	531	125	0.09	406	0.27	30.79
<b>95～100歳</b>	<b>1,173</b>	<b>200</b>	<b>0.15</b>	<b>973</b>	<b>0.64</b>	<b>20.55</b>
95	428	80	0.06	348	0.23	22.99
96	288	64	0.05	224	0.15	28.57
97	201	25	0.02	176	0.12	14.20
98	140	11	0.01	129	0.08	8.53
99	116	20	0.01	96	0.06	20.83
<b>100歳以上</b>	<b>153</b>	<b>17</b>	<b>0.01</b>	<b>136</b>	<b>0.09</b>	<b>12.50</b>

注) 1 総数は「不詳」を含むため、合計と内訳は一致しない場合がある。

2 女性100人に対する男性の数を表す人口性比は、次の計算方法で算出している。

$$\text{人口性比} = \text{男性} / \text{女性} \times 100$$

6 配偶関係の推移

(1) 年齢5歳階級別未婚率の推移

15歳以上人口の配偶関係を見ると、令和2年の未婚率は男性31.73%、女性24.86%となっており、平成12年と比較すると男性が1.04ポイント、女性が2.77ポイント低下しています。男女別に見ると、男性40～44歳の未婚率は、平成12年は14.65%だったのに対して令和2年は28.20%と約2倍になっています。女性も同様に40～44歳を見ると、平成12年の9.60%に対して令和2年の20.80%と2倍超となっており、晩婚化が顕著になっています。

表1-6-1

(単位：人、%)

区分	未婚者数					未婚率					
	平成				令和	平成				令和	
	12年	17年	22年	27年	2年	12年	17年	22年	27年	2年	
総数	36,681	37,363	37,510	37,002	36,558	32.77	32.58	31.29	30.83	31.73	
男	15～19歳	10,456	8,572	8,233	7,669	7,180	99.07	99.71	98.49	99.31	99.50
	20～24歳	10,517	8,507	7,466	6,822	6,256	91.35	92.68	89.06	88.37	94.09
	25～29歳	6,177	6,249	5,348	4,652	4,317	63.84	66.35	64.22	61.20	68.21
	30～34歳	3,583	4,460	4,028	3,486	3,187	36.28	43.69	42.73	42.33	46.54
	35～39歳	2,189	2,747	3,434	3,039	2,680	21.85	30.07	32.47	31.86	33.86
	40～44歳	1,535	2,066	2,490	2,902	2,662	14.65	22.19	26.21	27.13	28.20
	45～49歳	1,090	1,597	1,991	2,362	2,708	9.78	17.17	20.70	24.80	25.76
	50～54歳	530	1,358	1,583	1,964	2,231	6.12	13.91	16.61	20.57	24.12
	55～59歳	272	940	1,313	1,479	1,822	3.63	9.16	13.20	15.78	20.07
	60～64歳	159	452	905	1,244	1,383	2.16	5.77	8.81	12.90	15.51
	65～69歳	91	222	396	818	1,082	1.44	3.29	5.12	8.36	12.00
	70～74歳	41	112	194	333	665	1.03	1.82	3.00	4.67	7.43
	75～79歳	29	56	77	145	246	1.21	1.17	1.38	2.55	3.98
	80～84歳	8	14	41	63	89	0.50	0.57	1.05	1.40	1.97
85歳以上	4	11	11	24	50	0.46	0.73	0.49	0.73	1.14	
総数	34,502	35,223	35,100	34,194	32,996	27.63	27.23	25.71	25.01	24.86	
女	15～19歳	10,362	8,746	8,093	7,312	6,961	98.86	99.51	99.22	98.68	99.39
	20～24歳	10,651	8,679	7,686	6,874	6,035	86.65	89.22	88.23	87.97	92.03
	25～29歳	5,331	5,623	5,141	4,458	3,923	51.34	58.32	57.56	57.69	60.87
	30～34歳	2,474	3,597	3,456	3,136	2,684	23.98	33.49	35.33	35.62	37.02
	35～39歳	1,277	2,194	2,664	2,505	2,356	12.40	22.61	24.39	25.19	27.47
	40～44歳	1,060	1,507	1,964	2,299	2,035	9.60	15.45	19.57	20.75	20.80
	45～49歳	934	1,032	1,458	1,850	2,110	7.86	10.63	14.43	18.38	19.37
	50～54歳	608	942	1,027	1,412	1,751	6.41	9.16	10.23	14.08	17.90
	55～59歳	491	854	917	1,019	1,345	5.68	7.67	8.65	10.17	13.83
	60～64歳	473	570	843	901	971	5.47	6.35	7.36	8.59	9.98
	65～69歳	390	437	548	819	873	5.44	5.33	5.96	7.31	8.52
	70～74歳	256	427	429	526	722	4.60	5.30	5.09	5.95	6.69
	75～79歳	115	320	379	381	454	2.92	5.07	4.69	4.75	5.41
	80～84歳	51	188	283	342	319	1.84	4.31	4.64	4.69	4.42
85歳以上	29	107	212	360	457	1.49	2.71	3.54	4.51	4.42	

注) 1 平成12年、平成17年は、玉山村合併前の盛岡市行政区域における数値を掲載している。

2 配偶関係「不詳」を除くため、未婚率の合計は100%にならない。

6 配偶関係の推移

(2) 年齢5歳階級別有配偶者率の推移

令和2年の有配偶率は男性59.61%、女性51.91%となり、平成12年と比較すると男性が3.39ポイント、女性が4.80ポイント低下しています。年齢別に見ると、男性、女性ともに20代後半から50代後半にかけて大きく上昇していますが、各世代で平成12年から令和2年までの20年間を比較すると、平成12年より有配偶率が減少しており、結婚しない人が増加していることが分かります。

表1-6-2

(単位：人、%)

区分	有配偶者数					有配偶率					
	平成				令和	平成				令和	
	12年	17年	22年	27年	2年	12年	17年	22年	27年	2年	
男	総数	70,526	70,474	72,450	72,025	68,682	63.00	61.45	60.44	60.02	59.61
	15～19歳	33	21	29	25	19	0.31	0.24	0.35	0.32	0.26
	20～24歳	920	626	501	363	283	7.99	6.82	5.98	4.70	4.26
	25～29歳	3,385	3,035	2,468	2,113	1,816	34.99	32.23	29.64	27.80	28.69
	30～34歳	6,101	5,508	4,923	4,248	3,437	61.78	53.95	52.23	51.58	50.19
	35～39歳	7,579	5,953	6,502	5,958	4,862	75.64	65.17	61.48	62.46	61.44
	40～44歳	8,602	6,792	6,319	7,126	6,251	82.10	72.95	66.52	66.62	66.21
	45～49歳	9,562	7,187	6,874	6,439	7,097	85.80	77.25	71.48	67.62	67.51
	50～54歳	7,683	7,750	7,221	6,847	6,214	88.74	79.40	75.77	71.70	67.18
	55～59歳	6,794	8,521	7,752	7,083	6,440	90.55	83.00	77.93	75.57	70.94
	60～64歳	6,748	6,706	8,358	7,421	6,640	91.76	85.59	81.37	76.98	74.46
	65～69歳	5,750	5,947	6,530	7,822	6,902	90.91	88.06	84.48	79.94	76.55
	70～74歳	3,573	5,411	5,581	5,905	7,112	89.73	87.81	86.35	82.89	79.47
	75～79歳	2,055	4,075	4,799	4,769	5,014	85.70	84.84	85.93	83.81	81.11
	80～84歳	1,244	1,960	3,104	3,613	3,588	78.14	80.49	79.35	80.40	79.28
	85歳以上	497	982	1,489	2,293	3,007	57.00	64.99	66.30	69.27	68.62
女	総数	70,811	70,325	72,652	71,869	68,893	56.71	54.37	53.22	52.57	51.91
	15～19歳	62	40	37	32	21	0.59	0.46	0.45	0.43	0.30
	20～24歳	1,541	967	723	565	421	12.54	9.94	8.30	7.23	6.42
	25～29歳	4,815	3,732	3,252	2,751	2,292	46.37	38.71	36.41	35.60	35.56
	30～34歳	7,402	6,566	5,637	5,050	4,154	71.75	61.13	57.63	57.36	57.30
	35～39歳	8,489	6,714	7,259	6,549	5,516	82.43	69.20	66.46	65.85	64.32
	40～44歳	9,043	7,369	6,920	7,433	6,685	81.88	75.54	68.96	67.10	68.34
	45～49歳	9,712	7,618	7,402	6,811	7,303	81.77	78.47	73.27	67.68	67.04
	50～54歳	7,663	7,925	7,701	7,085	6,514	80.85	77.10	76.70	70.67	66.60
	55～59歳	6,793	8,449	7,896	7,460	6,785	78.58	75.85	74.49	74.42	69.78
	60～64歳	6,330	6,600	8,324	7,495	7,003	73.21	73.47	72.71	71.47	72.00
	65～69歳	4,533	5,586	6,279	7,744	6,895	63.24	68.11	68.26	69.14	67.33
	70～74歳	2,684	4,714	5,039	5,435	6,772	48.19	58.52	59.78	61.50	62.73
	75～79歳	1,157	2,651	3,830	4,000	4,337	29.39	41.98	47.42	49.91	51.64
	80～84歳	471	1,095	1,771	2,488	2,684	16.98	25.09	29.05	34.09	37.19
	85歳以上	116	299	582	971	1,511	5.95	7.58	9.72	12.18	14.63

注) 1 平成12年、平成17年は、玉山村合併前の盛岡市行政区域における数値を掲載している。

2 配偶関係「不詳」を除くため、有配偶率の合計は100%にならない。

6 配偶関係の推移

(3) 年齢5歳階級別死別率の推移

令和2年の死別率は男性3.18%、女性14.44%となっています。この差は、夫婦の年齢差、女性の平均余命の長さなどの理由によるものと考えられます。また、年齢別に見ると、男性は80代前半から、女性は60代後半から上昇傾向となっています。

表1-6-3

(単位：人、%)

区分	死別者数					死別率					
	平成				令和	平成				令和	
	12年	17年	22年	27年	2年	12年	17年	22年	27年	2年	
男	総数	2,293	2,743	3,150	3,429	3,665	2.05	2.39	2.63	2.86	3.18
	15～19歳	—	—	1	—	—	—	—	0.01	—	—
	20～24歳	—	1	3	1	2	—	0.01	0.04	0.01	0.03
	25～29歳	3	—	2	1	2	0.03	—	0.02	0.01	0.03
	30～34歳	8	4	4	2	2	0.08	0.04	0.04	0.02	0.03
	35～39歳	9	15	15	11	10	0.09	0.16	0.14	0.12	0.13
	40～44歳	33	20	23	17	19	0.31	0.21	0.24	0.16	0.20
	45～49歳	72	42	52	43	27	0.65	0.45	0.54	0.45	0.26
	50～54歳	112	105	72	79	73	1.29	1.08	0.76	0.83	0.79
	55～59歳	157	174	158	120	128	2.09	1.69	1.59	1.28	1.41
	60～64歳	240	247	264	252	187	3.26	3.15	2.57	2.61	2.10
	65～69歳	354	300	332	393	338	5.60	4.44	4.29	4.02	3.75
	70～74歳	324	415	416	429	513	8.14	6.73	6.44	6.02	5.73
	75～79歳	290	535	514	535	549	12.09	11.14	9.20	9.40	8.88
	80～84歳	330	408	624	629	657	20.73	16.76	15.95	14.00	14.52
	85歳以上	361	477	670	917	1,158	41.40	31.57	29.83	27.70	26.43
女	総数	14,073	15,987	17,913	19,206	19,161	11.27	12.36	13.12	14.05	14.44
	15～19歳	—	—	—	—	4	—	—	—	—	0.06
	20～24歳	3	5	1	4	3	0.02	0.05	0.01	0.05	0.05
	25～29歳	5	4	3	4	5	0.05	0.04	0.03	0.05	0.08
	30～34歳	32	19	12	16	5	0.31	0.18	0.12	0.18	0.07
	35～39歳	60	51	42	31	34	0.58	0.53	0.38	0.31	0.40
	40～44歳	175	83	95	84	68	1.58	0.85	0.95	0.76	0.70
	45～49歳	333	202	157	162	148	2.80	2.08	1.55	1.61	1.36
	50～54歳	510	399	324	271	198	5.38	3.88	3.23	2.70	2.02
	55～59歳	869	713	648	484	393	10.05	6.40	6.11	4.83	4.04
	60～64歳	1,396	1,077	1,066	941	670	16.15	11.99	9.31	8.97	6.89
	65～69歳	1,886	1,682	1,545	1,505	1,315	26.31	20.51	16.80	13.44	12.84
	70～74歳	2,370	2,523	2,346	2,186	2,099	42.55	31.32	27.83	24.74	19.44
	75～79歳	2,499	3,010	3,343	3,160	2,862	63.47	47.66	41.39	39.43	34.08
	80～84歳	2,172	2,868	3,652	4,104	3,694	78.30	65.70	59.90	56.23	51.18
	85歳以上	1,763	3,351	4,679	6,254	7,663	90.50	84.94	78.18	78.42	74.19

注) 1 平成12年、平成17年は、玉山村合併前の盛岡市行政区域における数値を掲載している。

2 配偶関係「不詳」を除くため、死別率の合計は100%にならない。

6 配偶関係の推移

(4) 年齢5歳階級別離別率の推移

令和2年の離別率は男性4.11%、女性7.40%となっており、平成12年と比較すると男性が2.22ポイント、女性が3.28ポイント上昇しています。また、年齢別に見ると、男性は40代後半から、女性は30代後半から70代にかけて多くなっています。

表1-6-4

(単位：人、%)

区分	離別者数					離別率					
	平成				令和	平成				令和	
	12年	17年	22年	27年	2年	12年	17年	22年	27年	2年	
男	総数	2,115	3,471	3,988	4,496	4,735	1.89	3.03	3.33	3.75	4.11
	15～19歳	—	2	1	3	5	—	0.02	0.01	0.04	0.07
	20～24歳	26	44	27	16	16	0.23	0.48	0.32	0.21	0.24
	25～29歳	64	133	113	81	62	0.66	1.41	1.36	1.07	0.98
	30～34歳	151	237	208	181	128	1.53	2.32	2.21	2.20	1.87
	35～39歳	218	339	355	328	274	2.18	3.71	3.36	3.44	3.46
	40～44歳	288	364	435	435	398	2.75	3.91	4.58	4.07	4.22
	45～49歳	396	419	449	525	552	3.55	4.50	4.67	5.51	5.25
	50～54歳	314	475	497	525	610	3.63	4.87	5.22	5.50	6.59
	55～59歳	265	551	527	577	565	3.53	5.37	5.30	6.16	6.22
	60～64歳	197	383	602	572	589	2.68	4.89	5.86	5.93	6.61
	65～69歳	119	238	361	594	554	1.88	3.52	4.67	6.07	6.14
	70～74歳	43	163	203	352	523	1.08	2.65	3.14	4.94	5.84
	75～79歳	20	92	130	176	271	0.83	1.92	2.33	3.09	4.38
	80～84歳	7	22	64	92	118	0.44	0.90	1.64	2.05	2.61
85歳以上	7	9	16	39	70	0.80	0.60	0.71	1.18	1.60	
女	総数	5,139	7,323	8,229	9,255	9,816	4.12	5.66	6.03	6.77	7.40
	15～19歳	3	3	2	2	—	0.03	0.03	0.02	0.03	—
	20～24歳	55	76	51	46	32	0.45	0.78	0.59	0.59	0.49
	25～29歳	196	279	257	200	155	1.89	2.89	2.88	2.59	2.40
	30～34歳	389	556	495	422	355	3.77	5.18	5.06	4.79	4.90
	35～39歳	465	698	775	691	595	4.52	7.19	7.10	6.95	6.94
	40～44歳	753	764	917	1,072	912	6.82	7.83	9.14	9.68	9.32
	45～49歳	881	827	959	1,096	1,246	7.42	8.52	9.49	10.89	11.44
	50～54歳	683	971	869	1,106	1,211	7.21	9.45	8.66	11.03	12.38
	55～59歳	475	1,085	1,003	948	1,105	5.49	9.74	9.46	9.46	11.36
	60～64歳	427	711	1,073	1,042	970	4.94	7.91	9.37	9.94	9.97
	65～69歳	337	461	672	1,081	1,030	4.70	5.62	7.31	9.65	10.06
	70～74歳	236	346	440	638	1,007	4.24	4.30	5.22	7.22	9.33
	75～79歳	140	275	329	403	563	3.56	4.35	4.07	5.03	6.70
	80～84歳	70	168	203	275	319	2.52	3.85	3.33	3.77	4.42
85歳以上	29	103	184	233	316	1.49	2.61	3.07	2.92	3.06	

注) 1 平成12年、平成17年は、玉山村合併前の盛岡市行政区域における数値を掲載している。

2 配偶関係「不詳」を除くため、離別率の合計は100%にならない。

6 配偶関係の推移

(5) 年齢5歳階級別配偶関係の割合

令和2年の配偶関係の割合を年齢別に見ると、有配偶の割合が未婚の割合を上回るのは、男性、女性ともに30～34歳以上の年齢階級となっています。

図1-6-5

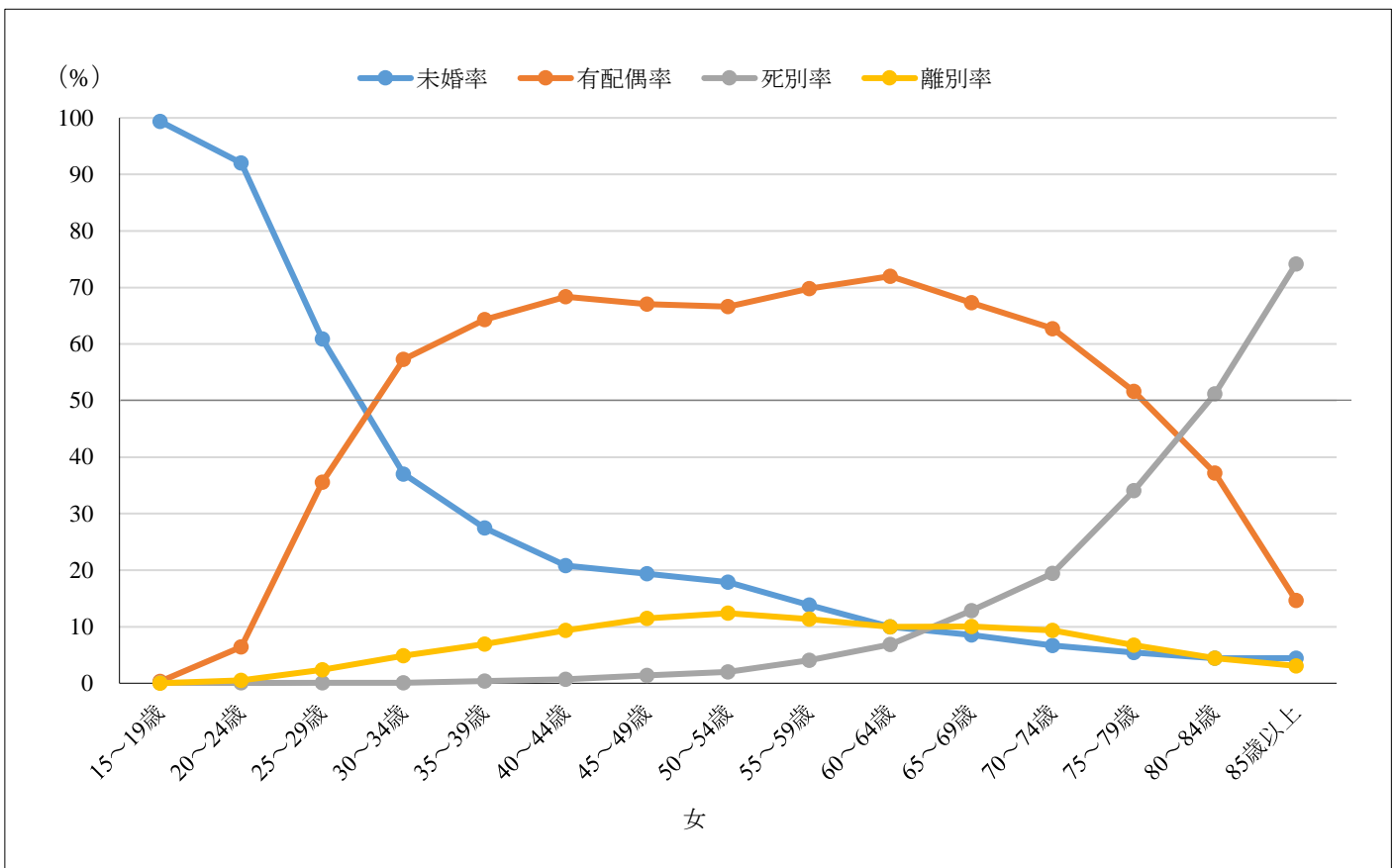
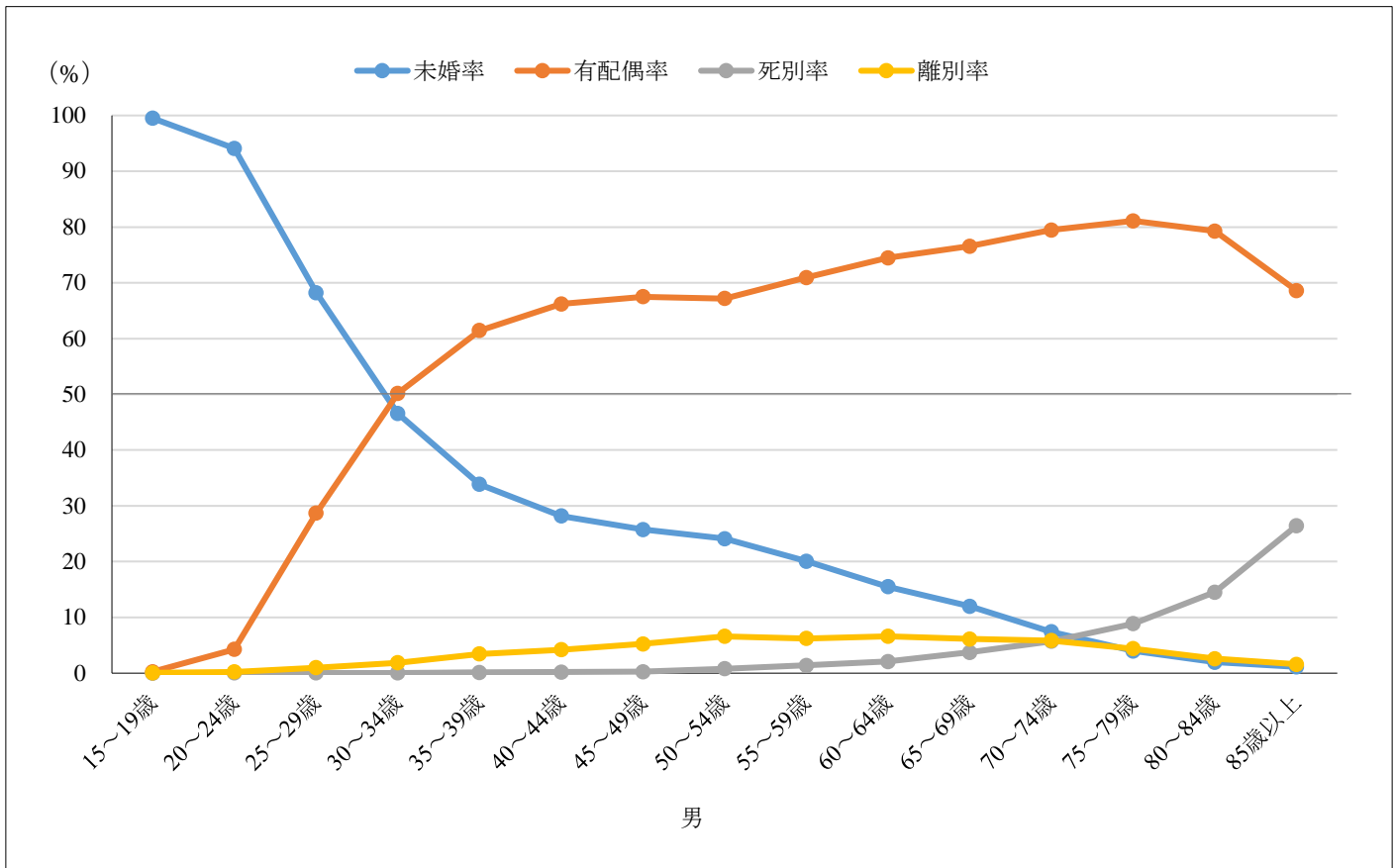

## 第2章 世帯の種類・世帯人員・世帯の家族類型に関する集計

### 1 盛岡市の世帯数・世帯人員の推移

#### (1) 一般世帯数の推移

令和2年の「一般世帯数」は130,755世帯で、平成27年と比較すると1,335世帯（1.03%）増加しています。平成22年以降、全国的に世帯数は増加傾向にあるため、盛岡市の「一般世帯数」が全国や県内に占める割合に大きな変化は見られません。

表2-1-1

(単位：世帯、%)

区分		平成				令和
		12年	17年	22年	27年	2年
一般世帯数	盛岡市	119,040	118,989	124,839	129,420	130,755
	旧盛岡市	115,059	115,043	120,817	125,382	126,667
	旧玉山村	3,981	3,946	4,022	4,038	4,088
	岩手県	474,660	479,302	482,845	489,383	490,828
	盛岡市の一般世帯数が県内に占める割合	25.08	24.83	25.85	26.45	26.64
	全国	46,782,383	49,062,530	51,842,307	53,331,797	55,704,949
盛岡市の一般世帯数が全国に占める割合	0.25	0.24	0.24	0.24	0.23	
増減数	盛岡市	6,127	△ 51	5,850	4,581	1,335
	旧盛岡市	6,035	△ 16	5,774	4,565	1,285
	旧玉山村	92	△ 35	76	16	50
	岩手県	22,199	4,642	3,543	6,538	1,445
	全国	2,882,460	2,280,147	2,779,777	1,489,490	2,373,152
増減率	盛岡市	5.43	△ 0.04	4.92	3.67	1.03
	旧盛岡市	5.54	△ 0.01	5.02	3.78	1.02
	旧玉山村	2.37	△ 0.88	1.93	0.40	1.24
	岩手県	4.91	0.98	0.74	1.35	0.30
	全国	6.57	4.87	5.67	2.87	4.45

注) 1 表は、令和2年10月1日現在の各市町の行政区画に基づいて組み替えた数値を掲載している。

2 旧盛岡市の数値は旧都南村の数値を含む。

第2章 世帯の種類・世帯人員・世帯の家族類型に関する集計

1 盛岡市の世帯数・世帯人員の推移

(2) 一般世帯人員の推移

令和2年の「一般世帯人員」は280,682人で、平成27年と比較すると8,314人（△2.88%）減少しています。当市と岩手県は平成17年以降、減少傾向が続いていますが、岩手県の「一般世帯人員」に占める盛岡市の割合は増加してきています。

表2-1-2

(単位：人、%)

区分		平成				令和
		12年	17年	22年	27年	2年
一般世帯人員	盛岡市	295,601	290,195	290,154	288,996	280,682
	旧盛岡市	282,040	277,166	277,726	277,354	269,928
	旧玉山村	13,561	13,029	12,428	11,642	10,754
	岩手県	1,387,989	1,351,075	1,298,011	1,242,084	1,174,106
	盛岡市の一般世帯人員が県内に占める割合	21.30	21.48	22.35	23.27	23.91
	全国	124,724,660	124,973,207	125,545,603	124,296,331	123,162,995
	盛岡市の一般世帯人員が全国に占める割合	0.24	0.23	0.23	0.23	0.23
増減数	盛岡市	1,762	△ 5,406	△ 41	△ 1,158	△ 8,314
	旧盛岡市	2,002	△ 4,874	560	△ 372	△ 7,426
	旧玉山村	△ 240	△ 532	△ 601	△ 786	△ 888
	岩手県	△ 6,541	△ 36,914	△ 53,064	△ 55,927	△ 67,978
	全国	1,078,552	248,547	572,396	△ 1,249,272	△ 1,133,336
増減率	盛岡市	0.60	△ 1.83	△ 0.01	△ 0.40	△ 2.88
	旧盛岡市	0.71	△ 1.73	0.20	△ 0.13	△ 2.68
	旧玉山村	△ 1.74	△ 3.92	△ 4.61	△ 6.32	△ 7.63
	岩手県	△ 0.47	△ 2.66	△ 3.93	△ 4.31	△ 5.47
	全国	0.87	0.20	0.46	△ 1.00	△ 0.91

注) 1 表は、令和2年10月1日現在の各市町の行政区画に基づいて組み替えた数値を掲載している。

2 旧盛岡市の数値は旧都南村の数値を含む。



第2章 世帯の種類・世帯人員・世帯の家族類型に関する集計

1 盛岡市の世帯数・世帯人員の推移

(3) 1世帯当たりの一般世帯人員の推移

令和2年の「1世帯当たりの一般世帯人員」は平成27年を下回る2.15人となり、減少傾向が続いています。全国的に同様の傾向にあり、一般世帯人員が減少する一方で一般世帯数が増加し、世帯の小規模化が進んでいます。

表2-1-3 (単位：人、%)

区分	平成				令和	
	12年	17年	22年	27年	2年	
1世帯当たりの一般世帯人員	盛岡市	2.48	2.44	2.32	2.23	2.15
	岩手県	2.92	2.82	2.69	2.54	2.39
	全国	2.67	2.55	2.42	2.33	2.21
増減率	盛岡市	△ 4.58	△ 1.80	△ 3.56	△ 3.92	△ 3.87
	岩手県	△ 5.19	△ 3.42	△ 4.67	△ 5.59	△ 5.75
	全国	△ 5.32	△ 4.49	△ 5.03	△ 3.76	△ 5.13

注) 平成12年及び平成17年は玉山村合併前の旧盛岡市域について、平成22年以降は令和2年10月1日現在の各市町の行政区画に基づいて組み替えた数値を掲載している。

図2-1-3 一般世帯数と1世帯当たりの一般世帯人員の推移

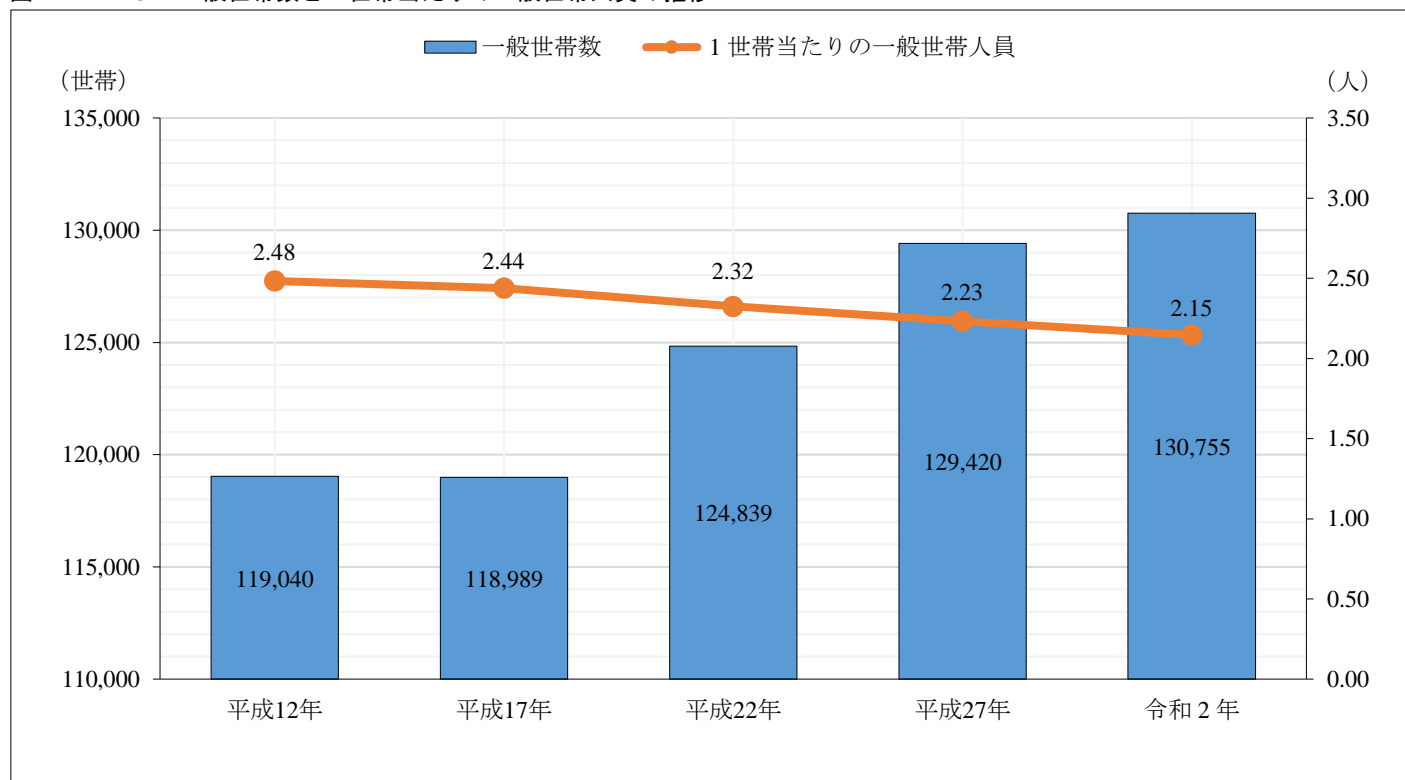

第2章 世帯の種類・世帯人員・世帯の家族類型に関する集計

1 盛岡市の世帯数・世帯人員の推移

(4) 施設等の世帯数の推移

令和2年の「施設等の世帯数」は339世帯で、平成27年と比較すると56世帯（19.79%）増加しています。

表2-1-4

(単位：世帯、%)

区分		平成				令和
		12年	17年	22年	27年	2年
施設等の世帯数	盛岡市	178	175	241	283	339
	旧盛岡市	171	167	231	274	...
	旧玉山村	7	8	10	9	...
	岩手県	608	755	1,017	1,274	1,366
	盛岡市の施設等の世帯数が県内に占める割合	29.28	23.18	23.70	22.21	24.82
	全国	42,224	54,808	66,944	78,069	88,146
	盛岡市の施設等の世帯数が全国に占める割合	0.42	0.32	0.36	0.36	0.38
増減数	盛岡市	15	△3	66	42	56
	旧盛岡市	15	△4	64	43	...
	旧玉山村	—	1	2	△1	...
	岩手県	75	147	262	257	92
	全国	3,646	12,584	12,136	11,125	10,077
増減率	盛岡市	9.20	△1.69	37.71	17.43	19.79
	旧盛岡市	9.62	△2.34	38.32	18.61	...
	旧玉山村	—	14.29	25.00	△10.00	...
	岩手県	14.07	24.18	34.70	25.27	7.22
	全国	9.45	29.80	22.14	16.62	12.91

注) 1 表は、令和2年10月1日現在の各市町の行政区画に基づいて組み替えた数値を掲載している。  
 2 旧盛岡市の数値は旧都南村の数値を含む。  
 3 施設等の世帯については、経年比較を行うため、「自衛隊営舎」及び「その他」を排した数値を掲載している。

第2章 世帯の種類・世帯人員・世帯の家族類型に関する集計

1 盛岡市の世帯数・世帯人員の推移

(5) 施設等の世帯人員の推移

令和2年の「施設等の世帯人員」は9,029人で、平成27年と比較すると413人（4.79%）増加しています。

表2-1-5

(単位：人、%)

区分		平成				令和
		12年	17年	22年	27年	2年
施設等の世帯人員	盛岡市	7,171	7,479	8,151	8,616	9,029
	旧盛岡市	6,734	6,956	7,575	8,107	...
	旧玉山村	437	523	576	509	...
	岩手県	26,379	28,975	31,488	34,551	35,592
	盛岡市の施設等の世帯人員が 県内に占める割合	27.18	25.81	25.89	24.94	25.37
	全国	1,817,796	2,171,799	2,382,990	2,673,163	2,852,499
	盛岡市の施設等の世帯人員が 全国に占める割合	0.39	0.34	0.34	0.32	0.32
増減数	盛岡市	327	308	672	465	413
	旧盛岡市	334	222	619	532	...
	旧玉山村	△7	86	53	△67	...
	岩手県	2,879	2,596	2,513	3,063	1,041
	全国	194,902	354,003	211,191	290,173	179,336
増減率	盛岡市	4.78	4.30	8.99	5.70	4.79
	旧盛岡市	5.22	3.30	8.90	7.02	...
	旧玉山村	△1.58	19.68	10.13	△11.63	...
	岩手県	12.25	9.84	8.67	9.73	3.01
	全国	12.01	19.47	9.72	12.18	6.71

注) 1 表は、令和2年10月1日現在の各市町の行政区画に基づいて組み替えた数値を掲載している。  
 2 旧盛岡市の数値は旧都南村の数値を含む。  
 3 施設等の世帯については、経年比較を行うため、「自衛隊営舎」及び「その他」を排した数値を掲載している。

1 盛岡市の世帯数・世帯人員の推移

(6) 施設等の種類別世帯数・世帯人員の推移

令和2年の「施設等の世帯数」は339世帯で、平成27年と比較すると56世帯（19.79%）増加しています。同様に、「施設等の世帯人員」も413人（4.79%）増加した9,029人となっています。内訳を見ると、「社会施設の入所者」のみ増加し続けており、そのほかの施設等については減少傾向にあります。

表2-1-6 (単位：世帯、人)

区分		平成				令和
		12年	17年	22年	27年	2年
施設等の世帯数	総数	178	175	241	283	339
	寮・寄宿舎の学生・生徒	44	36	40	36	29
	病院・療養所の入院者	72	53	48	37	37
	社会施設の入所者	55	80	147	205	268
	矯正施設の入所者	7	6	6	5	5
施設等の世帯人員	総数	7,171	7,479	8,151	8,616	9,029
	寮・寄宿舎の学生・生徒	1,763	1,684	1,649	1,581	1,018
	病院・療養所の入院者	3,201	3,211	2,460	1,938	1,803
	社会施設の入所者	1,663	2,038	3,596	4,815	6,043
	矯正施設の入所者	544	546	446	282	165

- 注) 1 表は、令和2年10月1日現在の各市町の行政区画に基づいて組み替えた数値を掲載している。  
 2 旧盛岡市の数値は旧都南村の数値を含む。  
 3 施設等世帯については、経年比較を行うため、「自衛隊営舎」及び「その他」を排した数値を掲載している。

図2-1-6 施設等の種類別世帯人員の推移

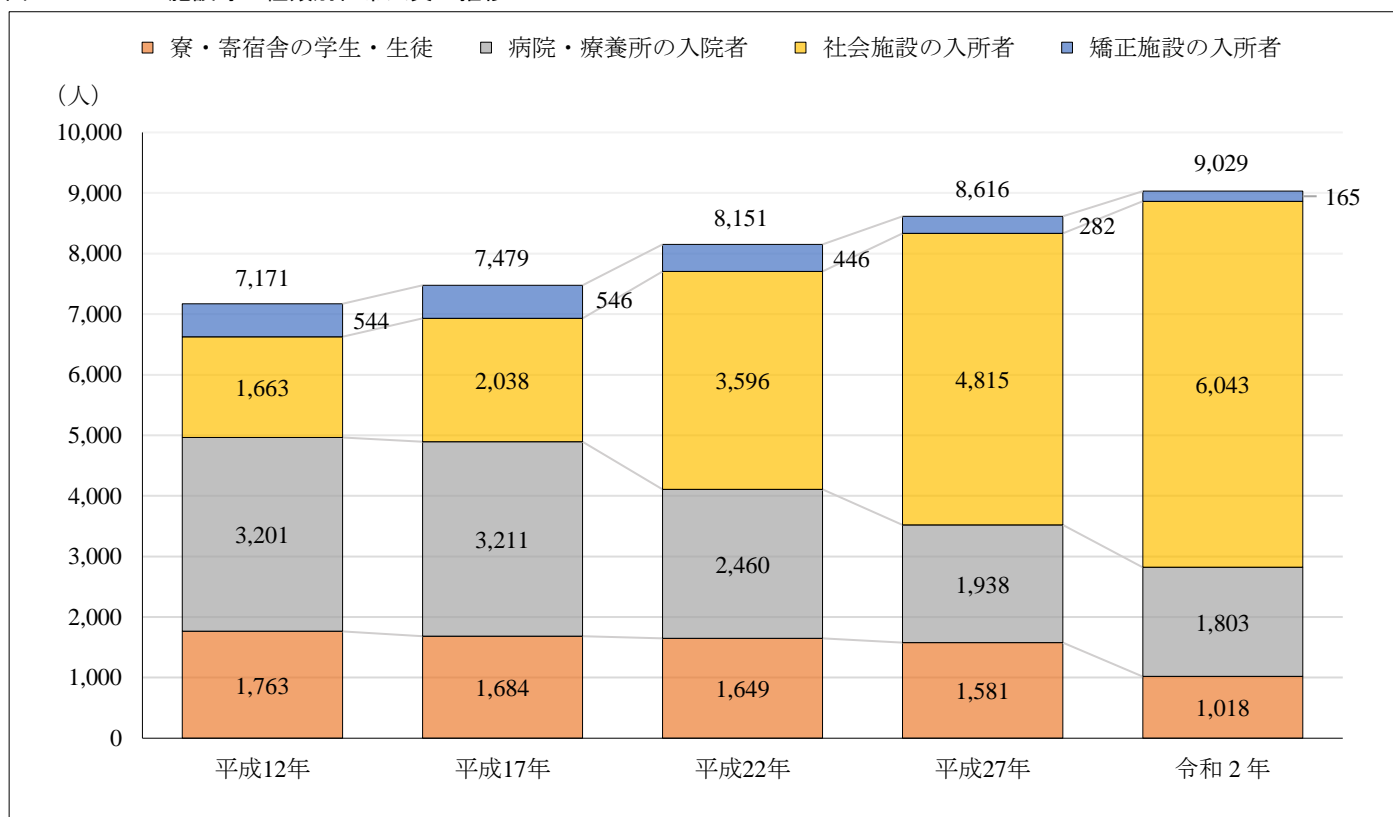

第2章 世帯の種類・世帯人員・世帯の家族類型に関する集計

2 盛岡広域8市町の世帯数・世帯人員の推移

(1) 一般世帯数・一般世帯人員の推移

盛岡広域8市町において、「一般世帯数」が増加しているのは、盛岡市、滝沢市、紫波町及び矢巾町の4市町ですが、「一般世帯人員」も増加しているのは滝沢市及び矢巾町の2市町のみです。盛岡市及び紫波町は、1世帯当たりの少人数化により世帯数が増加傾向となっています。

表2-2-1

(単位：世帯、%)

区分	一般世帯数					増減率				
	平成				令和	平成				令和
	12年	17年	22年	27年	2年	12年	17年	22年	27年	2年
岩手県	474,660	479,302	482,845	489,383	490,828	4.91	0.98	0.74	1.35	0.30
盛岡広域8市町	177,338	179,721	186,370	193,067	196,312	7.69	1.34	3.70	3.59	1.68
盛岡市	119,040	118,989	124,839	129,420	130,755	5.43	△0.04	4.92	3.67	1.03
旧盛岡市	115,059	115,043	120,817	125,382	126,667	5.54	△0.01	5.02	3.78	1.02
旧玉山村	3,981	3,946	4,022	4,038	4,088	2.37	△0.88	1.93	0.40	1.24
八幡平市	9,890	9,878	9,647	9,406	9,118	1.89	△0.12	△2.34	△2.50	△3.06
滝沢市	17,828	19,019	19,334	20,711	21,629	26.24	6.68	1.66	7.12	4.43
雫石町	5,596	5,562	5,530	5,495	5,399	5.64	△0.61	△0.58	△0.63	△1.75
葛巻町	2,847	2,727	2,657	2,453	2,342	△2.13	△4.21	△2.57	△7.68	△4.53
岩手町	5,167	5,169	5,030	4,915	4,761	△0.04	0.04	△2.69	△2.29	△3.13
紫波町	9,394	10,012	10,503	10,793	11,352	13.59	6.58	4.90	2.76	5.18
矢巾町	7,576	8,365	8,830	9,874	10,956	20.62	10.41	5.56	11.82	10.96

(単位：人、%)

区分	一般世帯人員					増減率				
	平成				令和	平成				令和
	12年	17年	22年	27年	2年	12年	17年	22年	27年	2年
岩手県	1,387,989	1,351,075	1,298,011	1,242,084	1,174,106	△0.47	△2.66	△3.93	△4.31	△5.47
盛岡広域8市町	479,496	474,644	468,900	463,051	448,904	2.49	△1.01	△1.21	△1.25	△3.06
盛岡市	295,601	290,195	290,154	288,996	280,682	0.60	△1.83	△0.01	△0.40	△2.88
旧盛岡市	282,040	277,166	277,726	277,354	269,928	0.71	△1.73	0.20	△0.13	△2.68
旧玉山村	13,561	13,029	12,428	11,642	10,754	△1.74	△3.92	△4.61	△6.32	△7.63
八幡平市	31,942	30,474	28,073	25,636	23,237	△1.49	△4.60	△7.88	△8.68	△9.36
滝沢市	49,744	51,989	52,282	53,711	53,793	16.74	4.51	0.56	2.73	0.15
雫石町	19,261	18,491	17,474	16,453	15,119	1.20	△4.00	△5.50	△5.84	△8.11
葛巻町	8,597	7,817	7,082	6,119	5,393	△8.74	△9.07	△9.40	△13.60	△11.86
岩手町	17,017	16,079	14,807	13,427	12,020	△6.42	△5.51	△7.91	△9.32	△10.48
紫波町	32,599	33,170	32,836	32,120	31,636	5.73	1.75	△1.01	△2.18	△1.51
矢巾町	24,735	26,429	26,192	26,589	27,024	15.06	6.85	△0.90	1.52	1.64

注) 表は、令和2年10月1日現在の各市町の行政区画に基づいて組み替えた数値を掲載している。

第2章 世帯の種類・世帯人員・世帯の家族類型に関する集計

2 盛岡広域8市町の世帯数・世帯人員の推移

(2) 施設等の世帯数・施設等の世帯人員の推移

盛岡広域8市町において、「施設等の世帯数」は横ばい又は増加傾向にあります。「施設等の世帯人員」を見ると、「一般世帯人員」が増加している滝沢市及び矢巾町のみ減少していますが、その他6市町においては世帯数と同様に横ばい又は増加傾向となっています。

表2-2-2

(単位：世帯、%)

区分	施設等の世帯数					増減率				
	平成				令和	平成				令和
	12年	17年	22年	27年	2年	12年	17年	22年	27年	2年
岩手県	608	755	1,017	1,274	1,366	14.07	24.18	34.70	25.27	7.22
盛岡広域8市町	248	268	360	424	504	16.43	8.06	34.33	17.78	18.87
盛岡市	178	175	241	283	339	9.20	△1.69	37.71	17.43	19.79
旧盛岡市	171	167	231	274	...	9.62	△2.34	38.32	18.61	...
旧玉山村	7	8	10	9	...	—	14.29	25.00	△10.00	...
八幡平市	12	14	17	22	33	71.43	16.67	21.43	29.41	50.00
滝沢市	18	29	37	47	54	38.46	61.11	27.59	27.03	14.89
雫石町	10	12	13	13	13	42.86	20.00	8.33	—	—
葛巻町	4	6	7	6	7	—	50.00	16.67	△14.29	16.67
岩手町	7	7	9	12	12	75.00	—	28.57	33.33	—
紫波町	10	10	10	13	16	25.00	—	—	30.00	23.08
矢巾町	9	15	26	28	30	28.57	66.67	73.33	7.69	7.14

(単位：人、%)

区分	施設等の世帯人員					増減率				
	平成				令和	平成				令和
	12年	17年	22年	27年	2年	12年	17年	22年	27年	2年
岩手県	26,379	28,975	31,488	34,551	35,592	12.25	9.84	8.67	9.73	3.01
盛岡広域8市町	10,304	11,112	12,243	13,169	13,709	10.93	7.84	10.18	7.56	4.10
盛岡市	7,171	7,479	8,151	8,616	9,029	4.78	4.30	8.99	5.70	4.79
旧盛岡市	6,734	6,956	7,575	8,107	...	5.22	3.30	8.90	7.02	...
旧玉山村	437	523	576	509	...	△1.58	19.68	10.13	△11.63	...
八幡平市	540	605	607	718	785	88.81	12.04	0.33	18.29	9.33
滝沢市	884	987	1,062	1,237	1,234	4.00	11.65	7.60	16.48	△0.24
雫石町	483	564	559	528	612	42.90	16.77	△0.89	△5.55	15.91
葛巻町	128	204	222	224	241	10.34	59.38	8.82	0.90	7.59
岩手町	158	175	177	265	265	97.50	10.76	1.14	49.72	—
紫波町	437	442	452	492	511	23.45	1.14	2.26	8.85	3.86
矢巾町	503	656	1,013	1,089	1,032	19.48	30.42	54.42	7.50	△5.23

注) 1 表は、令和2年10月1日現在の各市町の行政区画に基づいて組み替えた数値を掲載している。

2 施設等の世帯については、経年比較を行うため、「自衛隊営舎」及び「その他」を排した数値を掲載している。

3 家族類型別、配偶関係別一般世帯数・一般世帯人員

(1) 家族類型別、世帯主の男女別、年齢3区分別一般世帯数・一般世帯人員

一般世帯の世帯主を見ると、15～64歳の男性が世帯主の「夫婦と子供から成る世帯」が22,215世帯と最も多く、次いで15～64歳の男性が世帯主の「単独世帯」が17,195世帯、15～64歳の女性が世帯主の「単独世帯」が13,907世帯となっています。

また、世帯人員を見ると、15～64歳の男性が世帯主の「夫婦と子供から成る世帯」が82,243人、次いで65歳以上の男性が世帯主の「夫婦のみの世帯」が27,616人、15～64歳の男性が世帯主の「夫婦のみの世帯」が22,042人となっています。

表 2-3-1

(単位：世帯、人)

区分		総数	親族のみの世帯		核家族以外の世帯	非親族を含む世帯	単独世帯	3世代世帯	
			核家族世帯						
一般世帯数	総数	計	130,755	76,554	66,677	9,877	1,125	52,767	6,135
		男	90,849	64,017	56,298	7,719	733	25,848	4,905
		女	39,906	12,537	10,379	2,158	392	26,919	1,230
	15歳未満	計	1	1	—	1	—	—	—
		男	1	1	—	1	—	—	—
		女	—	—	—	—	—	—	—
	15～64歳	計	78,526	46,473	41,724	4,749	951	31,102	3,007
		男	56,738	38,892	35,021	3,871	651	17,195	2,503
		女	21,788	7,581	6,703	878	300	13,907	504
	65歳以上	計	44,712	30,080	24,953	5,127	174	14,458	3,128
		男	29,613	25,124	21,277	3,847	82	4,407	2,402
		女	15,099	4,956	3,676	1,280	92	10,051	726
一般世帯人員	総数	計	280,682	224,404	183,583	40,821	2,633	52,767	29,762
		男	220,619	192,313	158,667	33,646	1,721	25,848	24,830
		女	60,063	32,091	24,916	7,175	912	26,919	4,932
	15歳未満	計	3	3	—	3	—	—	—
		男	3	3	—	3	—	—	—
		女	—	—	—	—	—	—	—
	15～64歳	計	177,953	144,706	125,284	19,422	2,145	31,102	14,410
		男	143,548	124,876	108,298	16,578	1,477	17,195	12,431
		女	34,405	19,830	16,986	2,844	668	13,907	1,979
	65歳以上	計	94,641	79,695	58,299	21,396	488	14,458	15,352
		男	72,085	67,434	50,369	17,065	244	4,407	12,399
		女	22,556	12,261	7,930	4,331	244	10,051	2,953

注) 総数は、年齢「不詳」及び家族類型「不詳」を含むため、合計と内訳は一致しない場合がある。

3 家族類型別、配偶関係別一般世帯数・一般世帯人員

(1) 家族類型別、世帯主の男女別、年齢3区分別一般世帯数・一般世帯人員 のつづき

表2-3-1 のつづき

(単位：世帯、人)

区分		(再掲) 総数	(再掲) 親族のみの 世帯	(再掲)					
				核家族世帯	夫婦のみの 世帯	夫婦と子供 から成る世帯	男親と子供 から成る世帯	女親と子供 から成る世帯	
一般世帯数	総数	計	130,755	76,554	66,677	25,315	29,216	1,460	10,686
		男	90,849	64,017	56,298	24,829	28,672	1,426	1,371
		女	39,906	12,537	10,379	486	544	34	9,315
	15歳未満	計	1	1	—	—	—	—	—
		男	1	1	—	—	—	—	—
		女	—	—	—	—	—	—	—
	15～64歳	計	78,526	46,473	41,724	11,424	22,729	604	6,967
		男	56,738	38,892	35,021	11,021	22,215	574	1,211
		女	21,788	7,581	6,703	403	514	30	5,756
	65歳以上	計	44,712	30,080	24,953	13,891	6,487	856	3,719
		男	29,613	25,124	21,277	13,808	6,457	852	160
		女	15,099	4,956	3,676	83	30	4	3,559
一般世帯人員	総数	計	280,682	224,404	183,583	50,630	104,806	3,244	24,903
		男	220,619	192,313	158,667	49,658	102,827	3,173	3,009
		女	60,063	32,091	24,916	972	1,979	71	21,894
	15歳未満	計	3	3	—	—	—	—	—
		男	3	3	—	—	—	—	—
		女	—	—	—	—	—	—	—
	15～64歳	計	177,953	144,706	125,284	22,848	84,127	1,419	16,890
		男	143,548	124,876	108,298	22,042	82,243	1,356	2,657
		女	34,405	19,830	16,986	806	1,884	63	14,233
	65歳以上	計	94,641	79,695	58,299	27,782	20,679	1,825	8,013
		男	72,085	67,434	50,369	27,616	20,584	1,817	352
		女	22,556	12,261	7,930	166	95	8	7,661

注) 総数は、年齢「不詳」及び家族類型「不詳」を含むため、合計と内訳は一致しない場合がある。



3 家族類型別、配偶関係別一般世帯数・一般世帯人員

(1) 家族類型別、世帯主の男女別、年齢3区分別一般世帯数・一般世帯人員 のつづき

表2-3-1 のつづき

(単位：世帯、人)

区分			(再掲) 親族のみの 世帯	(再掲) 核家族以外の 世帯	夫婦と両親 から成る世帯	夫婦と ひとり親から 成る世帯	夫婦、子供と 両親から成る 世帯	夫婦、子供と ひとり親から 成る世帯	夫婦と他の親 族(親、子供 を含まない) から成る世帯	
一般世帯数	総数	計	76,554	9,877	456	1,598	1,238	2,291	247	
		男	64,017	7,719	455	1,414	1,234	2,007	235	
		女	12,537	2,158	1	184	4	284	12	
	15歳未満	計	1	1	—	—	—	—	—	
		男	1	1	—	—	—	—	—	
		女	—	—	—	—	—	—	—	
	15～64歳	計	46,473	4,749	113	833	385	1,598	53	
		男	38,892	3,871	113	811	383	1,541	49	
		女	7,581	878	—	22	2	57	4	
	65歳以上	計	30,080	5,127	343	765	853	693	194	
		男	25,124	3,847	342	603	851	466	186	
		女	4,956	1,280	1	162	2	227	8	
	一般世帯人員	総数	計	224,404	40,821	1,824	4,794	7,181	10,490	793
			男	192,313	33,646	1,820	4,242	7,157	9,171	744
			女	32,091	7,175	4	552	24	1,319	49
		15歳未満	計	3	3	—	—	—	—	—
			男	3	3	—	—	—	—	—
			女	—	—	—	—	—	—	—
15～64歳		計	144,706	19,422	452	2,499	2,261	7,399	166	
		男	124,876	16,578	452	2,433	2,250	7,125	153	
		女	19,830	2,844	—	66	11	274	13	
65歳以上		計	79,695	21,396	1,372	2,295	4,920	3,091	627	
		男	67,434	17,065	1,368	1,809	4,907	2,046	591	
		女	12,261	4,331	4	486	13	1,045	36	

注) 総数は、年齢「不詳」及び家族類型「不詳」を含むため、合計と内訳は一致しない場合がある。

3 家族類型別、配偶関係別一般世帯数・一般世帯人員

(1) 家族類型別、世帯主の男女別、年齢3区分別一般世帯数・一般世帯人員 のつづき

表2-3-1 のつづき

(単位：世帯、人)

区分			(再掲) 親族のみの 世帯	(再掲) 核家族以外の 世帯	夫婦、子供と 他の親族(親 を含まない) から成る世帯	夫婦、親と他 の親族(子供 を含まない) から成る世帯	夫婦、子供、 親と他の親族 から成る世帯	兄弟姉妹のみ から成る世帯	他に分類され ない世帯
一般世帯数	総数	計	76,554	9,877	954	204	543	868	1,478
		男	64,017	7,719	912	162	495	386	419
		女	12,537	2,158	42	42	48	482	1,059
	15歳未満	計	1	1	—	—	—	—	1
		男	1	1	—	—	—	—	1
		女	—	—	—	—	—	—	—
	15～64歳	計	46,473	4,749	255	75	274	491	672
		男	38,892	3,871	216	68	256	217	217
		女	7,581	878	39	7	18	274	455
	65歳以上	計	30,080	5,127	699	129	269	377	805
		男	25,124	3,847	696	94	239	169	201
		女	4,956	1,280	3	35	30	208	604
一般世帯人員	総数	計	224,404	40,821	4,392	1,047	3,579	1,790	4,931
		男	192,313	33,646	4,197	829	3,290	799	1,397
		女	32,091	7,175	195	218	289	991	3,534
	15歳未満	計	3	3	—	—	—	—	3
		男	3	3	—	—	—	—	3
		女	—	—	—	—	—	—	—
	15～64歳	計	144,706	19,422	1,220	329	1,772	1,009	2,315
		男	124,876	16,578	1,037	295	1,664	447	722
		女	19,830	2,844	183	34	108	562	1,593
	65歳以上	計	79,695	21,396	3,172	718	1,807	781	2,613
		男	67,434	17,065	3,160	534	1,626	352	672
		女	12,261	4,331	12	184	181	429	1,941

注) 総数は、年齢「不詳」及び家族類型「不詳」を含むため、合計と内訳は一致しない場合がある。

第2章 世帯の種類・世帯人員・世帯の家族類型に関する集計

3 家族類型別、配偶関係別一般世帯数・一般世帯人員

(2) 家族類型別、年齢3区分別、配偶関係別一般世帯人員

一般世帯の世帯人員を配偶関係別に見ると、「夫婦と子供から成る世帯」の15～64歳の有配偶者が46,604人と最も多く、次いで「夫婦のみの世帯」の65歳以上の有配偶者が26,090人、「夫婦と子供から成る世帯」の15歳未満の未婚者が24,982人となっています。

表2-3-2

(単位：人)

区分		総数	親族のみの世帯	核家族世帯		非親族を含む世帯	単独世帯	3世代世帯
				核家族世帯	核家族以外の世帯			
総数	計	280,682	224,404	183,583	40,821	2,633	52,767	29,762
	未婚	100,328	73,548	60,385	13,163	1,896	24,884	10,509
	有配偶	136,356	131,811	111,700	20,111	237	4,308	13,972
	死別・離別	33,127	18,375	11,059	7,316	477	14,275	5,110
15歳未満	計	33,426	33,346	28,497	4,849	80	—	4,728
	未婚	33,426	33,346	28,497	4,849	80	—	4,728
	有配偶	—	—	—	—	—	—	—
	死別・離別	—	—	—	—	—	—	—
15～64歳	計	165,659	132,378	110,081	22,297	2,179	31,102	16,599
	未婚	62,728	38,984	31,500	7,484	1,720	22,024	5,712
	有配偶	89,658	85,965	73,135	12,830	164	3,529	9,151
	死別・離別	11,640	7,156	5,247	1,909	277	4,207	1,667
65歳以上	計	73,512	58,680	45,005	13,675	374	14,458	8,435
	未婚	4,174	1,218	388	830	96	2,860	69
	有配偶	46,698	45,846	38,565	7,281	73	779	4,821
	死別・離別	21,487	11,219	5,812	5,407	200	10,068	3,443

注) 総数は、年齢「不詳」及び配偶関係「不詳」を含むため、合計と内訳は一致しない場合がある。

3 家族類型別、配偶関係別一般世帯数・一般世帯人員

(2) 家族類型別、年齢3区分別、配偶関係別一般世帯人員 のつづき

表2-3-2 のつづき

(単位：人)

区分		(再掲) 総数	(再掲) 親族のみの 世帯	(再掲)				
				核家族世帯	夫婦のみの 世帯	夫婦と子供 から成る世帯	男親と子供 から成る世帯	女親と子供 から成る世帯
総数	計	280,682	224,404	183,583	50,630	104,806	3,244	24,903
	未婚	100,328	73,548	60,385	—	45,504	1,614	13,267
	有配偶	136,356	131,811	111,700	50,630	58,728	233	2,109
	死別・離別	33,127	18,375	11,059	—	571	1,341	9,147
15歳未満	計	33,426	33,346	28,497	—	24,982	184	3,331
	未婚	33,426	33,346	28,497	—	24,982	184	3,331
	有配偶	—	—	—	—	—	—	—
	死別・離別	—	—	—	—	—	—	—
15～64歳	計	165,659	132,378	110,081	24,540	67,670	2,084	15,787
	未婚	62,728	38,984	31,500	—	20,498	1,402	9,600
	有配偶	89,658	85,965	73,135	24,540	46,604	136	1,855
	死別・離別	11,640	7,156	5,247	—	565	522	4,160
65歳以上	計	73,512	58,680	45,005	26,090	12,154	976	5,785
	未婚	4,174	1,218	388	—	24	28	336
	有配偶	46,698	45,846	38,565	26,090	12,124	97	254
	死別・離別	21,487	11,219	5,812	—	6	819	4,987

注) 総数は、年齢「不詳」及び配偶関係「不詳」を含むため、合計と内訳は一致しない場合がある。

3 家族類型別、配偶関係別一般世帯数・一般世帯人員

(2) 家族類型別、年齢3区分別、配偶関係別一般世帯人員 のつづき

表2-3-2 のつづき

(単位：人)

区分		(再掲) 親族のみの 世帯	(再掲) 核家族以外の 世帯					夫婦と他の親 族(親、子供 を含まない) から成る世帯
			夫婦と両親 から成る世帯	夫婦とひとり 親から成る 世帯	夫婦、子供と 両親から成る 世帯	夫婦、子供と ひとり親から 成る世帯		
総数	計	224,404	40,821	1,824	4,794	7,181	10,490	793
	未婚	73,548	13,163	—	7	2,227	3,596	251
	有配偶	131,811	20,111	1,824	3,254	4,954	4,691	507
	死別・離別	18,375	7,316	—	1,480	—	2,148	35
15歳未満	計	33,346	4,849	—	—	1,287	1,394	32
	未婚	33,346	4,849	—	—	1,287	1,394	32
	有配偶	—	—	—	—	—	—	—
	死別・離別	—	—	—	—	—	—	—
15～64歳	計	132,378	22,297	892	2,311	3,663	6,405	302
	未婚	38,984	7,484	—	—	940	2,185	160
	有配偶	85,965	12,830	892	2,281	2,723	4,060	140
	死別・離別	7,156	1,909	—	28	—	159	2
65歳以上	計	58,680	13,675	932	2,483	2,231	2,691	459
	未婚	1,218	830	—	7	—	17	59
	有配偶	45,846	7,281	932	973	2,231	631	367
	死別・離別	11,219	5,407	—	1,452	—	1,989	33

注) 総数は、年齢「不詳」及び配偶関係「不詳」を含むため、合計と内訳は一致しない場合がある。

第2章 世帯の種類・世帯人員・世帯の家族類型に関する集計

3 家族類型別、配偶関係別一般世帯数・一般世帯人員

(2) 家族類型別、年齢3区分別、配偶関係別一般世帯人員 のつづき

表2-3-2 のつづき

(単位：人)

区分		(再掲) 親族のみの 世帯	(再掲) 核家族以外の 世帯					兄弟姉妹のみ から成る世帯	他に分類され ない世帯
			夫婦、子供と 他の親族(親 を含まない) から成る世帯	夫婦、親と他 の親族(子供 を含まない) から成る世帯	夫婦、子供、 親と他の親族 から成る世帯				
総数	計	224,404	40,821	4,392	1,047	3,579	1,790	4,931	
	未婚	73,548	13,163	1,657	223	1,342	1,524	2,336	
	有配偶	131,811	20,111	2,142	640	1,735	18	346	
	死別・離別	18,375	7,316	571	181	494	247	2,160	
15歳未満	計	33,346	4,849	713	93	747	1	582	
	未婚	33,346	4,849	713	93	747	1	582	
	有配偶	—	—	—	—	—	—	—	
	死別・離別	—	—	—	—	—	—	—	
15～64歳	計	132,378	22,297	2,204	615	1,949	1,068	2,888	
	未婚	38,984	7,484	907	117	572	974	1,629	
	有配偶	85,965	12,830	730	456	1,256	11	281	
	死別・離別	7,156	1,909	546	41	118	82	933	
65歳以上	計	58,680	13,675	1,475	339	883	721	1,461	
	未婚	1,218	830	37	13	23	549	125	
	有配偶	45,846	7,281	1,412	184	479	7	65	
	死別・離別	11,219	5,407	25	140	376	165	1,227	

注) 総数は、年齢「不詳」及び配偶関係「不詳」を含むため、合計と内訳は一致しない場合がある。

第2章 世帯の種類・世帯人員・世帯の家族類型に関する集計

4 65歳以上の世帯員がいる一般世帯

(1) 65歳以上の親族がいる一般世帯数の推移

一般世帯のうち「65歳以上の親族がいる一般世帯数」は35,751世帯で、平成27年と比較すると1,323世帯（3.84%）増加しています。岩手県や全国の65歳以上の親族がいる一般世帯数に占める割合も、増加傾向にあります。

表2-4-1 (単位：世帯、%)

区分		平成				令和
		12年	17年	22年	27年	2年
65歳以上の親族がいる一般世帯数	盛岡市	32,472	36,931	31,535	34,428	35,751
	旧盛岡市	30,456	34,757	...	...	...
	旧玉山村	2,016	2,174	...	...	...
	岩手県	201,360	220,831	188,054	190,729	189,371
	盛岡市の65歳以上の親族がいる一般世帯数が県内に占める割合	16.13	16.72	16.77	18.05	18.88
	全国	15,044,608	17,204,473	14,442,764	15,654,781	15,807,364
	盛岡市の65歳以上の親族がいる一般世帯数が全国に占める割合	0.22	0.21	0.22	0.22	0.23
増減数	盛岡市	5,467	4,459	...	2,893	1,323
	旧盛岡市	5,183	4,301	...	...	...
	旧玉山村	284	158	...	...	...
	岩手県	26,335	19,471	...	2,675	△ 1,358
	全国	2,264,377	2,159,865	...	1,212,017	152,583
増減率	盛岡市	20.24	13.73	...	9.17	3.84
	旧盛岡市	20.51	14.12	...	...	...
	旧玉山村	16.40	7.84	...	...	...
	岩手県	15.05	9.67	...	1.42	△ 0.71
	全国	17.72	14.36	...	8.39	0.97

注) 1 表は、令和2年10月1日現在の各市町の行政区画に基づいて組み替えた数値を掲載している。  
 2 旧盛岡市の数値は旧都南村の数値を含む。  
 3 平成17年以前は「65歳以上親族のいる一般世帯数」を、平成22年以降は「65歳以上世帯員がいる世帯」のうち「親族のみの一般世帯数」についての数値を掲載しているため、単純比較はできない。  
 4 平成17年と平成22年で集計対象が異なるため、増減数及び増減率は算出していません。

第2章 世帯の種類・世帯人員・世帯の家族類型に関する集計

4 65歳以上の世帯員がいる一般世帯

(2) 65歳以上の親族がいる一般世帯人員の推移

一般世帯のうち「65歳以上の親族がいる一般世帯人員」は99,414人で、平成27年と比較すると567人（△0.57%）減少しています。岩手県や全国においても、減少傾向になっています。

表2-4-2

(単位：世帯、%)

区分		平成				令和
		12年	17年	22年	27年	2年
65歳以上の親族がいる一般世帯人員	盛岡市	95,261	102,056	97,209	99,981	99,414
	旧盛岡市	87,488	94,156	...	...	...
	旧玉山村	7,773	7,900	...	...	...
	岩手県	691,319	705,839	646,076	618,109	579,802
	盛岡市の65歳以上の親族がいる一般世帯人員が県内に占める割合	13.78	14.46	15.05	16.18	17.15
	全国	43,777,942	46,288,862	43,348,587	44,658,032	43,016,481
	盛岡市の65歳以上の親族がいる一般世帯人員が全国に占める割合	0.22	0.22	0.22	0.22	0.23
増減数	盛岡市	8,591	6,795	...	2,772	△ 567
	旧盛岡市	8,089	6,668	...	...	...
	旧玉山村	502	127	...	...	...
	岩手県	40,407	14,520	...	△ 27,967	△ 38,307
	全国	2,896,538	2,510,920	...	1,309,445	△ 1,641,551
増減率	盛岡市	9.91	7.13	...	2.85	△ 0.57
	旧盛岡市	10.19	7.62	...	...	...
	旧玉山村	6.90	1.63	...	...	...
	岩手県	6.21	2.10	...	△ 4.33	△ 6.20
	全国	7.09	5.74	...	3.02	△ 3.68

注) 1 表は、令和2年10月1日現在の各市町の行政区画に基づいて組み替えた数値を掲載している。

2 旧盛岡市の数値は旧都南村の数値を含む。

3 平成17年以前は「65歳以上親族のいる一般世帯数」を、平成22年以降は「65歳以上世帯員のいる世帯」のうち「親族のみの一般世帯数」についての数値を掲載しているため、単純比較はできない。

4 平成17年と平成22年で集計対象が異なるため、増減数及び増減率は算出していない。



第2章 世帯の種類・世帯人員・世帯の家族類型に関する集計

4 65歳以上の世帯員がいる一般世帯

(3) 65歳以上親族人員の推移

一般世帯のうち「65歳以上親族人員」は58,680人で、平成27年と比較すると3,192人（5.75%）増加しています。岩手県や全国においても、増加傾向にあります。

表2-4-3

(単位：人、%)

区分		平成				令和
		12年	17年	22年	27年	2年
65歳以上親族人員	盛岡市	45,514	52,546	49,323	55,488	58,680
	旧盛岡市	42,569	49,343	...	...	...
	旧玉山村	2,945	3,203	...	...	...
	岩手県	289,267	321,969	294,856	306,640	312,908
	盛岡市の65歳以上親族人員が県内に占める割合	15.73	16.32	16.73	18.10	18.75
	全国	20,952,054	24,257,350	22,633,194	25,338,466	26,194,818
	盛岡市の65歳以上親族人員が全国に占める割合	0.22	0.22	0.22	0.22	0.22
増減数	盛岡市	8,683	7,032	...	6,165	3,192
	旧盛岡市	8,182	6,774	...	...	...
	旧玉山村	501	258	...	...	...
	岩手県	44,893	32,702	...	11,784	6,268
	全国	3,477,177	3,305,296	...	2,705,272	856,352
増減率	盛岡市	23.58	15.45	...	12.50	5.75
	旧盛岡市	23.79	15.91	...	...	...
	旧玉山村	20.50	8.76	...	...	...
	岩手県	18.37	11.31	...	4.00	2.04
	全国	19.90	15.78	...	11.95	3.38

注) 1 表は、令和2年10月1日現在の各市町の行政区画に基づいて組み替えた数値を掲載している。

2 旧盛岡市の数値は旧都南村の数値を含む。

3 平成17年以前は「65歳以上親族人員」を、平成22年以降は「親族のみの世帯」のうち「65歳以上の人員」についての数値を掲載しているため、単純比較はできない。

4 平成17年と平成22年で集計対象が異なるため、増減数及び増減率は算出してない。

4 65歳以上の世帯員がいる一般世帯

(4) 夫の年齢別、妻の年齢別夫65歳以上、妻60歳以上の夫婦のみの一般世帯数の推移

一般世帯のうち「夫65歳以上、妻60歳以上の夫婦のみ」の世帯数は13,510世帯で、平成27年と比較すると1,079世帯（8.68%）増加しています。年齢別に見ると、夫、妻ともに「70～74歳」の世帯が1,863世帯（13.79%）で最も多く、次いで夫、妻ともに「65～69歳」の世帯が1,639世帯（12.13%）、夫が「70～74歳」妻が「65～69歳」の世帯が1,598世帯（11.83%）となっています。

表 2-4-4

(単位：世帯)

区分			妻の年齢							
			総数	60～64歳	65～69歳	70～74歳	75～79歳	80～84歳	85歳以上	
夫の年齢	平成	12年	総数	7,929	1,896	2,856	1,938	928	245	66
			65～69歳	2,783	1,505	1,155	107	12	4	—
			70～74歳	2,713	349	1,421	834	95	11	3
			75～79歳	1,442	33	240	791	351	25	2
			80～84歳	695	8	35	186	376	86	4
			85歳以上	296	1	5	20	94	119	57
		17年	総数	9,292	1,826	2,863	2,599	1,403	508	93
			65～69歳	2,686	1,446	1,073	148	17	2	—
			70～74歳	2,910	334	1,456	1,029	77	13	1
			75～79歳	2,254	40	303	1,209	622	73	7
			80～84歳	1,013	6	27	193	562	212	13
			85歳以上	429	—	4	20	125	208	72
	22年	総数	10,484	1,791	3,006	2,668	2,004	813	202	
		65～69歳	2,891	1,469	1,263	136	18	5	—	
		70～74歳	2,857	278	1,419	1,015	135	9	1	
		75～79歳	2,526	35	290	1,271	862	60	8	
		80～84歳	1,578	7	32	229	860	406	44	
		85歳以上	632	2	2	17	129	333	149	
	27年	総数	12,431	1,737	3,760	3,078	2,189	1,282	385	
		65～69歳	3,558	1,479	1,886	167	18	8	—	
		70～74歳	3,211	223	1,570	1,272	126	15	5	
		75～79歳	2,657	28	268	1,369	880	105	7	
		80～84歳	1,932	6	27	248	1,010	608	33	
		85歳以上	1,073	1	9	22	155	546	340	
令和	2年	総数	13,510	1,631	3,462	3,834	2,509	1,428	646	
		65～69歳	3,200	1,282	1,639	255	17	7	—	
		70～74歳	3,942	308	1,598	1,863	155	12	6	
		75～79歳	2,908	36	204	1,452	1,108	98	10	
		80～84歳	2,003	3	16	237	1,055	627	65	
		85歳以上	1,457	2	5	27	174	684	565	

注) 表は、令和2年10月1日現在の各市町の行政区画に基づいて組み替えた数値を掲載している。

4 65歳以上の世帯員がいる一般世帯

(5) 年齢5歳階級別65歳以上単独世帯の世帯人員の推移

一般世帯のうち「65歳以上単独世帯の世帯人員」は14,458人で、平成27年と比較すると1,968人（15.76%）増加しています。年齢別に見ると、「70～74歳」の女性が2,187人（15.13%）と最も多く、次いで「85歳以上」の女性が2,166人（14.98%）、「75～79歳」の女性が1,981人（13.70%）と女性の単独世帯が多くなっています。

表2-4-5

(単位：人)

区分		総数	65～69歳	70～74歳	75～79歳	80～84歳	85歳以上	
平成	12年	計	6,109	1,825	1,716	1,390	713	465
		男	1,269	444	351	234	130	110
		女	4,840	1,381	1,365	1,156	583	355
	17年	計	7,609	1,748	2,047	1,884	1,239	691
		男	1,671	496	441	365	220	149
		女	5,938	1,252	1,606	1,519	1,019	542
	22年	計	9,479	2,233	2,017	2,211	1,814	1,204
		男	2,165	766	475	390	322	212
		女	7,314	1,467	1,542	1,821	1,492	992
	27年	計	12,490	3,233	2,554	2,386	2,320	1,997
		男	3,570	1,382	787	563	453	385
		女	8,920	1,851	1,767	1,823	1,867	1,612
令和 2年	計	14,458	3,376	3,444	2,678	2,283	2,677	
	男	4,407	1,466	1,257	697	476	511	
	女	10,051	1,910	2,187	1,981	1,807	2,166	

注) 表は、令和2年10月1日現在の各市町の行政区画に基づいて組み替えた数値を掲載している。

図2-4-5 年齢5歳階級別65歳以上単独世帯の世帯人員の推移

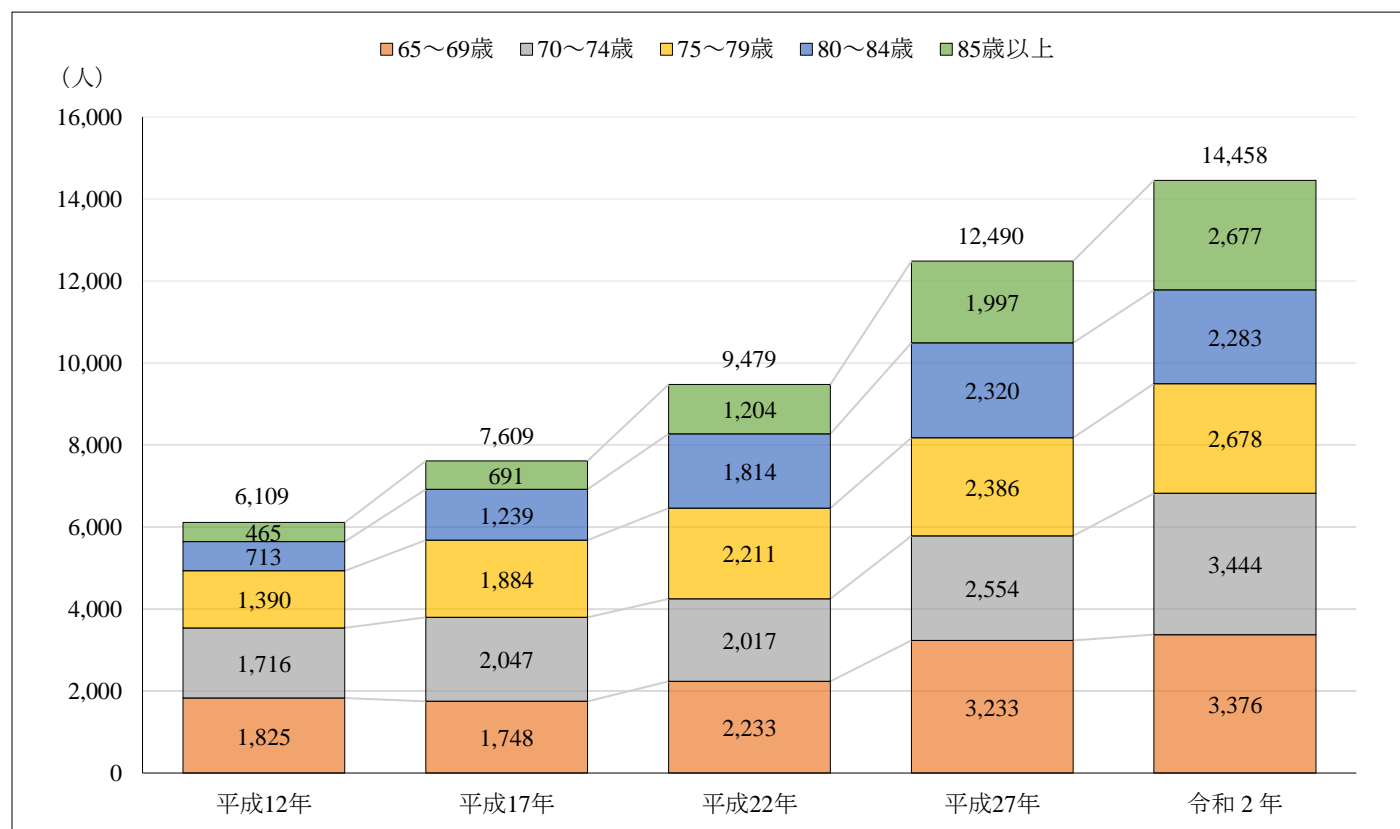

### 第3章 住宅の所有関係・住宅の建て方に関する集計

#### 1 盛岡市の住宅の所有の関係別一般世帯数・一般世帯人員・1世帯当たりの世帯人員の推移

##### (1) 住宅の所有関係別一般世帯数の推移

令和2年の「住宅に住む一般世帯」129,122世帯を住宅の所有関係別に見ると、「持ち家」が71,553世帯と最も多く、次いで「民営の借家」が46,323世帯となっています。「持ち家」の割合は55.42%で、5年前の平成27年の54.08%を1.34ポイント、20年前の平成12年の51.09%を4.33ポイント上回っており、増加傾向にあります。

表3-1-1

(単位：世帯、%)

区分		世帯数					構成比				
		平成				令和	平成				令和
		12年	17年	22年	27年	2年	12年	17年	22年	27年	2年
総数	盛岡市	119,040	118,989	124,839	129,420	130,755	—	—	—	—	—
	旧盛岡市	115,059	115,043	120,817	125,382	126,667	—	—	—	—	—
	旧玉山村	3,981	3,946	4,022	4,038	4,088	—	—	—	—	—
住宅に住む一般世帯	盛岡市	116,349	117,073	123,010	127,283	129,122	100.00	100.00	100.00	100.00	100.00
	旧盛岡市	112,417	113,157	119,042	123,318	125,146	96.62	96.66	96.77	96.88	96.92
	旧玉山村	3,932	3,916	3,968	3,965	3,976	3.38	3.34	3.23	3.12	3.08
主世帯	盛岡市	115,000	115,530	121,675	125,437	127,784	98.84	98.68	98.91	98.55	98.96
	旧盛岡市	111,098	111,643	117,739	121,507	123,842	95.49	95.36	95.71	95.46	95.91
	旧玉山村	3,902	3,887	3,936	3,930	3,942	3.35	3.32	3.20	3.09	3.05
持ち家	盛岡市	59,440	62,450	66,297	68,830	71,553	51.09	53.34	53.90	54.08	55.42
	旧盛岡市	56,131	59,128	62,928	65,463	68,192	48.24	50.51	51.16	51.43	52.81
	旧玉山村	3,309	3,322	3,369	3,367	3,361	2.84	2.84	2.74	2.65	2.60
公営・都市再生機構・公社の借家	盛岡市	5,375	5,487	5,219	4,744	4,409	4.62	4.69	4.24	3.73	3.41
	旧盛岡市	5,218	5,332	5,113	4,637	4,322	4.48	4.55	4.16	3.64	3.35
	旧玉山村	157	155	106	107	87	0.13	0.13	0.09	0.08	0.07
民営の借家	盛岡市	43,330	41,432	44,568	46,443	46,323	37.24	35.39	36.23	36.49	35.88
	旧盛岡市	42,973	41,089	44,162	46,052	45,870	36.93	35.10	35.90	36.18	35.52
	旧玉山村	357	343	406	391	453	0.31	0.29	0.33	0.31	0.35
給与住宅	盛岡市	6,855	6,161	5,591	5,420	5,499	5.89	5.26	4.55	4.26	4.26
	旧盛岡市	6,776	6,094	5,536	5,355	5,458	5.82	5.21	4.50	4.21	4.23
	旧玉山村	79	67	55	65	41	0.07	0.06	0.04	0.05	0.03
間借り	盛岡市	1,349	1,543	1,335	1,846	1,338	1.16	1.32	1.09	1.45	1.04
	旧盛岡市	1,319	1,514	1,303	1,811	1,304	1.13	1.29	1.06	1.42	1.01
	旧玉山村	30	29	32	35	34	0.03	0.02	0.03	0.03	0.03
住宅以外に住む一般世帯	盛岡市	2,691	1,916	1,829	2,135	1,633	—	—	—	—	—
	旧盛岡市	2,642	1,886	1,775	2,062	1,521	—	—	—	—	—
	旧玉山村	49	30	54	73	112	—	—	—	—	—
住宅の種類不詳	盛岡市	—	—	—	2	—	—	—	—	—	—
	旧盛岡市	—	—	—	2	—	—	—	—	—	
	旧玉山村	—	—	—	—	—	—	—	—	—	

注) 表は、令和2年10月1日現在の盛岡市の行政区画に基づいて組み替えた数値を掲載している。

第3章 住宅の所有関係・住宅の建て方に関する集計

1 盛岡市の住宅の所有の関係別一般世帯数・一般世帯人員・1世帯当たりの世帯人員の推移

(2) 住宅の所有関係別一般世帯人員・1世帯当たりの世帯人員の推移

「住宅に住む一般世帯」の「1世帯当たりの世帯人員」を見ると、平成12年の2.52人から令和2年の2.16人へと減少傾向が続いています。これは「持ち家」も同様で、「持ち家」の世帯数は増加している反面、世帯規模が縮小傾向にあります。

表3-1-2

(単位：人)

区分		世帯人員数					1世帯当たりの世帯人員				
		平成				令和	平成				令和
		12年	17年	22年	27年	2年	12年	17年	22年	27年	2年
総数	盛岡市	295,601	290,195	290,154	288,996	280,682	2.48	2.44	2.32	2.23	2.15
	旧盛岡市	282,040	277,166	277,726	277,354	269,928	2.45	2.41	2.30	2.21	2.13
	旧玉山村	13,561	13,029	12,428	11,642	10,754	3.41	3.30	3.09	2.88	2.63
住宅に住む一般世帯	盛岡市	292,707	288,091	288,099	286,107	278,472	2.52	2.46	2.34	2.25	2.16
	旧盛岡市	279,199	275,112	275,733	274,556	267,846	2.48	2.43	2.32	2.23	2.14
	旧玉山村	13,508	12,979	12,366	11,551	10,626	3.44	3.31	3.12	2.91	2.67
主世帯	盛岡市	289,995	284,791	285,264	282,318	275,873	2.52	2.47	2.34	2.25	2.16
	旧盛岡市	276,553	271,890	272,969	270,846	265,322	2.49	2.44	2.32	2.23	2.14
	旧玉山村	13,442	12,901	12,295	11,472	10,551	3.44	3.32	3.12	2.92	2.68
持ち家	盛岡市	182,281	182,310	184,033	182,862	182,568	3.07	2.92	2.78	2.66	2.55
	旧盛岡市	170,241	170,775	173,003	172,588	173,139	3.03	2.89	2.75	2.64	2.54
	旧玉山村	12,040	11,535	11,030	10,274	9,429	3.64	3.47	3.27	3.05	2.81
公営・都市再生機構・公社の借家	盛岡市	15,024	14,469	12,769	10,416	8,818	2.80	2.64	2.45	2.20	2.00
	旧盛岡市	14,557	14,036	12,512	10,165	8,625	2.79	2.63	2.45	2.19	2.00
	旧玉山村	467	433	257	251	193	2.97	2.79	2.42	2.35	2.22
民営の借家	盛岡市	76,123	73,926	76,507	78,230	74,703	1.76	1.78	1.72	1.68	1.61
	旧盛岡市	75,409	73,184	75,625	77,417	73,859	1.75	1.78	1.71	1.68	1.61
	旧玉山村	714	742	882	813	844	2.00	2.16	2.17	2.08	1.86
給与住宅	盛岡市	16,567	14,086	11,955	10,810	9,784	2.42	2.29	2.14	1.99	1.78
	旧盛岡市	16,346	13,895	11,829	10,676	9,699	2.41	2.28	2.14	1.99	1.78
	旧玉山村	221	191	126	134	85	2.80	2.85	2.29	2.06	2.07
間借り	盛岡市	2,712	3,300	2,835	3,789	2,599	2.01	2.14	2.12	2.05	1.94
	旧盛岡市	2,646	3,222	2,764	3,710	2,524	2.01	2.13	2.12	2.05	1.94
	旧玉山村	66	78	71	79	75	2.20	2.69	2.22	2.26	2.21
住宅以外に住む一般世帯	盛岡市	2,894	2,104	2,055	2,882	2,210	1.08	1.10	1.12	1.35	1.35
	旧盛岡市	2,841	2,054	1,993	2,791	2,082	1.08	1.09	1.12	1.35	1.37
	旧玉山村	53	50	62	91	128	1.08	1.67	1.15	1.25	1.14
住宅の種類不詳	盛岡市	—	—	—	7	—	—	—	—	3.50	—
	旧盛岡市	—	—	—	7	—	—	—	—	3.50	—
	旧玉山村	—	—	—	—	—	—	—	—	—	—

注) 表は、令和2年10月1日現在の盛岡市の行政区画に基づいて組み替えた数値を掲載している。

第3章 住宅の所有関係・住宅の建て方に関する集計

2 盛岡市の住宅の建て方別一般世帯数・一般世帯人員・1世帯当たりの世帯人員の推移

(1) 住宅の建て方別住宅に住む一般世帯数の推移

「住宅に住む一般世帯」を住宅の建て方別に見ると、「一戸建」と「共同住宅」は増加傾向にある一方、「長屋建」は減少傾向にあります。

また、「建物全体の階数が15階建以上」の共同住宅の世帯数は、15年前の平成17年と比べ令和2年では2倍以上となっており、高層マンションの増加によるものと推測されます。

表3-2-1

(単位：世帯、%)

区分		世帯数					構成比				
		平成				令和	平成				令和
		12年	17年	22年	27年	2年	12年	17年	22年	27年	2年
総数	盛岡市	116,349	117,073	123,010	127,283	129,122	—	—	—	—	—
	旧盛岡市	112,417	113,157	—	—	—	—	—	—	—	—
	旧玉山村	3,932	3,916	—	—	—	—	—	—	—	—
一戸建	盛岡市	63,868	64,254	65,443	67,960	68,625	54.89	54.88	53.20	53.39	53.15
	旧盛岡市	60,423	60,811	—	—	—	51.93	51.94	—	—	—
	旧玉山村	3,445	3,443	—	—	—	2.96	2.94	—	—	—
長屋建	盛岡市	3,976	3,694	2,993	2,589	2,252	3.42	3.16	2.43	2.03	1.74
	旧盛岡市	3,851	3,571	—	—	—	3.31	3.05	—	—	—
	旧玉山村	125	123	—	—	—	0.11	0.11	—	—	—
共同住宅	盛岡市	48,264	49,014	54,310	56,455	58,095	41.48	41.87	44.15	44.35	44.99
	旧盛岡市	47,906	48,671	—	—	—	41.17	41.57	—	—	—
	旧玉山村	358	343	—	—	—	0.31	0.29	—	—	—
建物全体の階数 1～2階建	盛岡市	28,207	26,594	28,370	30,034	30,924	24.24	22.72	23.06	23.60	23.95
	旧盛岡市	27,938	26,350	—	—	—	24.01	22.51	—	—	—
	旧玉山村	269	244	—	—	—	0.23	0.21	—	—	—
建物全体の階数 3～5階建	盛岡市	12,689	13,662	14,464	14,309	14,458	10.91	11.67	11.76	11.24	11.20
	旧盛岡市	12,600	13,563	—	—	—	10.83	11.59	—	—	—
	旧玉山村	89	99	—	—	—	0.08	0.08	—	—	—
建物全体の階数 6～10階建	盛岡市	4,189	4,815	5,831	5,909	6,013	3.60	4.11	4.74	4.64	4.66
	旧盛岡市	4,189	4,815	—	—	—	3.60	4.11	—	—	—
	旧玉山村	—	—	—	—	—	—	—	—	—	—
建物全体の階数 11～14階建	盛岡市	3,179	3,386	4,686	5,043	5,390	2.73	2.89	3.81	3.96	4.17
	旧盛岡市	3,179	3,386	—	—	—	2.73	2.89	—	—	—
	旧玉山村	—	—	—	—	—	—	—	—	—	—
建物全体の階数 15階建以上	盛岡市	—	557	957	1,160	1,310	—	0.48	0.78	0.91	1.01
	旧盛岡市	—	557	—	—	—	—	0.48	—	—	—
	旧玉山村	—	—	—	—	—	—	—	—	—	—
その他	盛岡市	241	111	261	279	150	0.21	0.09	0.21	0.22	0.12
	旧盛岡市	237	104	—	—	—	0.20	0.09	—	—	—
	旧玉山村	4	7	—	—	—	0.00	0.01	—	—	—

注) 1 表は、令和2年10月1日現在の盛岡市の行政区画に基づいて組み替えた数値を掲載している。

2 「建物全体の階数11～14階建」の平成12年には、15階建以上を含んでいる。

第3章 住宅の所有関係・住宅の建て方に関する集計

2 盛岡市の住宅の建て方別一般世帯数・一般世帯人員・1世帯当たりの世帯人員の推移

(2) 住宅の建て方別住宅に住む一般世帯人員・1世帯当たりの世帯人員の推移

住宅に住む一般世帯の1世帯当たりの世帯人員を住宅の建て方別に見ると、「一戸建」が2.61人と最も多く、次いで「長屋建」が2.09人、「共同住宅」が1.62人となっており、いずれも世帯規模の縮小が続いています。

表3-2-2

(単位：人)

区分		一般世帯人員					1世帯当たりの世帯人員				
		平成				令和	平成				令和
		12年	17年	22年	27年	2年	12年	17年	22年	27年	2年
総数	盛岡市	292,707	288,091	288,099	286,107	278,472	2.52	2.46	2.34	2.25	2.16
	旧盛岡市	279,199	275,112	—	—	—	2.48	2.43	—	—	—
	旧玉山村	13,508	12,979	—	—	—	3.44	3.31	—	—	—
一戸建	盛岡市	196,052	190,117	185,736	183,817	179,102	3.07	2.96	2.84	2.70	2.61
	旧盛岡市	183,657	178,262	—	—	—	3.04	2.93	—	—	—
	旧玉山村	12,395	11,855	—	—	—	3.60	3.44	—	—	—
長屋建	盛岡市	9,156	8,681	6,755	5,570	4,696	2.30	2.35	2.26	2.15	2.09
	旧盛岡市	8,825	8,394	—	—	—	2.29	2.35	—	—	—
	旧玉山村	331	287	—	—	—	2.65	2.33	—	—	—
共同住宅	盛岡市	86,950	89,032	95,045	96,093	94,347	1.80	1.82	1.75	1.70	1.62
	旧盛岡市	86,179	88,221	—	—	—	1.80	1.81	—	—	—
	旧玉山村	771	811	—	—	—	2.15	2.36	—	—	—
建物全体の階数 1～2階建	盛岡市	44,797	43,230	45,553	47,952	47,598	1.59	1.63	1.61	1.60	1.54
	旧盛岡市	44,303	42,731	—	—	—	1.59	1.62	—	—	—
	旧玉山村	494	499	—	—	—	1.84	2.05	—	—	—
建物全体の階数 3～5階建	盛岡市	28,438	28,981	28,025	25,957	24,150	2.24	2.12	1.94	1.81	1.67
	旧盛岡市	28,161	28,669	—	—	—	2.24	2.11	—	—	—
	旧玉山村	277	312	—	—	—	3.11	3.15	—	—	—
建物全体の階数 6～10階建	盛岡市	7,303	8,754	10,088	10,002	9,788	1.74	1.82	1.73	1.69	1.63
	旧盛岡市	7,303	8,754	—	—	—	1.74	1.82	—	—	—
	旧玉山村	—	—	—	—	—	—	—	—	—	—
建物全体の階数 11～14階建	盛岡市	6,412	6,808	9,273	9,726	10,113	2.02	2.01	1.98	1.93	1.88
	旧盛岡市	6,412	6,808	—	—	—	2.02	2.01	—	—	—
	旧玉山村	—	—	—	—	—	—	—	—	—	—
建物全体の階数 15階建以上	盛岡市	—	1,259	2,104	2,456	2,698	—	2.26	2.20	2.12	2.06
	旧盛岡市	—	1,259	—	—	—	—	2.26	—	—	—
	旧玉山村	—	—	—	—	—	—	—	—	—	—
その他	盛岡市	549	261	558	627	327	2.28	2.35	2.14	2.25	2.18
	旧盛岡市	538	235	—	—	—	2.27	2.26	—	—	—
	旧玉山村	11	26	—	—	—	2.75	3.71	—	—	—

注) 1 表は、令和2年10月1日現在の盛岡市の行政区画に基づいて組み替えた数値を掲載している。

2 「建物全体の階数11～14階建」の平成12年には、15階建以上を含んでいる。

第3章 住宅の所有関係・住宅の建て方に関する集計

3 住宅の所有の関係別、世帯主の男女別、年齢3区分別一般世帯数・一般世帯人員

令和2年の「住宅に住む一般世帯」の世帯主を見ると、15～64歳の男性が55,667世帯と最も多く、その中でも「持ち家」の世帯主が27,824世帯となっています。次いで、同じく「持ち家」を所有する65歳以上の男性が25,436世帯と続いています。

表3-3

(単位：世帯、人)

区分		世帯数					世帯人員				
		総数	15歳未満	15～64歳	65歳以上	年齢不詳	総数	15歳未満	15～64歳	65歳以上	年齢不詳
総数	計	130,755	1	78,526	44,712	7,516	280,682	3	177,953	94,641	8,085
	男	90,849	1	56,738	29,613	4,497	220,619	3	143,548	72,085	4,983
	女	39,906	—	21,788	15,099	3,019	60,063	—	34,405	22,556	3,102
住宅に住む 一般世帯	計	129,122	1	77,157	44,557	7,407	278,472	3	176,115	94,381	7,973
	男	89,580	1	55,667	29,497	4,415	218,875	3	142,107	71,867	4,898
	女	39,542	—	21,490	15,060	2,992	59,597	—	34,008	22,514	3,075
主世帯	計	127,784	1	76,155	44,232	7,396	275,873	3	174,020	93,888	7,962
	男	88,796	1	55,045	29,344	4,406	217,111	3	140,636	71,583	4,889
	女	38,988	—	21,110	14,888	2,990	58,762	—	33,384	22,305	3,073
持ち家	計	71,553	1	33,806	36,726	1,020	182,568	3	98,946	82,305	1,314
	男	53,930	1	27,824	25,436	669	152,710	3	87,156	64,622	929
	女	17,623	—	5,982	11,290	351	29,858	—	11,790	17,683	385
公営・都市 再生機構・ 公社の借家	計	4,409	—	2,261	2,087	61	8,818	—	5,415	3,332	71
	男	2,109	—	1,100	975	34	4,991	—	3,094	1,858	39
	女	2,300	—	1,161	1,112	27	3,827	—	2,321	1,474	32
民営の借家	計	46,323	—	35,054	5,276	5,993	74,703	—	60,457	8,005	6,241
	男	28,198	—	21,869	2,829	3,500	50,784	—	42,167	4,908	3,709
	女	18,125	—	13,185	2,447	2,493	23,919	—	18,290	3,097	2,532
給与住宅	計	5,499	—	5,034	143	322	9,784	—	9,202	246	336
	男	4,559	—	4,252	104	203	8,626	—	8,219	195	212
	女	940	—	782	39	119	1,158	—	983	51	124
間借り	計	1,338	—	1,002	325	11	2,599	—	2,095	493	11
	男	784	—	622	153	9	1,764	—	1,471	284	9
	女	554	—	380	172	2	835	—	624	209	2
住宅以外に住む 一般世帯	計	1,633	—	1,369	155	109	2,210	—	1,838	260	112
	男	1,269	—	1,071	116	82	1,744	—	1,441	218	85
	女	364	—	298	39	27	466	—	397	42	27
住宅の種類不詳	計	—	—	—	—	—	—	—	—	—	—
	男	—	—	—	—	—	—	—	—	—	—
	女	—	—	—	—	—	—	—	—	—	—



第3章 住宅の所有関係・住宅の建て方に関する集計

4 住宅の所有の関係別、家族類型別一般世帯数・一般世帯人員

(1) 住宅の所有の関係別、家族類型別一般世帯数

令和2年の「住宅に住む一般世帯」の住宅の所有関係を家族類型別に見ると、「持ち家」を所有する「核家族世帯」が46,699世帯で全体の36.17%を占め、次いで、「民営の借家」に居住する「単独世帯」が30,137世帯で23.34%となっています。また、「夫65歳以上妻60歳以上の夫婦のみの世帯」は、「持ち家」が最も多く12,081世帯で9.36%となっています。

表3-4-1 (単位：世帯、%)

区分		総数	核家族世帯			核家族以外の世帯
			親族のみの世帯	核家族世帯	うち夫婦のみの世帯	
世帯数	総数	130,755	76,554	66,677	25,315	9,877
	住宅に住む一般世帯	129,122	76,265	66,401	25,211	9,864
	主世帯	127,784	75,602	65,767	25,036	9,835
	持ち家	71,553	55,555	46,699	18,596	8,856
	公営・都市再生機構・公社の借家	4,409	2,605	2,455	684	150
	民営の借家	46,323	15,262	14,458	4,917	804
	給与住宅	5,499	2,180	2,155	839	25
	間借り	1,338	663	634	175	29
	住宅以外に住む一般世帯	1,633	289	276	104	13
	住宅の種類不詳	—	—	—	—	—
構成比	住宅に住む一般世帯	100.00	59.06	51.43	19.52	7.64
	主世帯	98.96	58.55	50.93	19.39	7.62
	持ち家	55.42	43.03	36.17	14.40	6.86
	公営・都市再生機構・公社の借家	3.41	2.02	1.90	0.53	0.12
	民営の借家	35.88	11.82	11.20	3.81	0.62
	給与住宅	4.26	1.69	1.67	0.65	0.02
	間借り	1.04	0.51	0.49	0.14	0.02

第3章 住宅の所有関係・住宅の建て方に関する集計

4 住宅の所有の関係別、家族類型別一般世帯数・一般世帯人員

(1) 住宅の所有の関係別、家族類型別一般世帯数 のつづき

表3-4-1 のつづき

(単位：世帯、%)

区分	総数			(再掲) 3世代世帯	(再掲) 夫65歳以上、 妻60歳以上の 夫婦のみの 世帯	(再掲) 65歳以上の 単独世帯
	非親族を含む 世帯	単独世帯	世帯の 家族類型 不詳			
総数	1,125	52,767	309	6,135	13,510	14,458
住宅に住む一般世帯	1,115	51,434	308	6,126	13,442	14,391
主世帯	1,110	50,764	308	6,116	13,370	14,191
持ち家	298	15,563	137	5,685	12,081	9,659
公営・都市再生機構 ・公社の借家	13	1,785	6	78	438	1,126
民営の借家	769	30,137	155	336	805	3,335
給与住宅	30	3,279	10	17	46	71
間借り	5	670	—	10	72	200
住宅以外に住む一般世帯	10	1,333	1	9	68	67
住宅の種類不詳	—	—	—	—	—	—
住宅に住む一般世帯	0.86	39.83	0.24	4.74	10.41	11.15
主世帯	0.86	39.31	0.24	4.74	10.35	10.99
持ち家	0.23	12.05	0.11	4.40	9.36	7.48
公営・都市再生機構 ・公社の借家	0.01	1.38	0.00	0.06	0.34	0.87
民営の借家	0.60	23.34	0.12	0.26	0.62	2.58
給与住宅	0.02	2.54	0.01	0.01	0.04	0.05
間借り	0.00	0.52	—	0.01	0.06	0.15

第3章 住宅の所有関係・住宅の建て方に関する集計

4 住宅の所有の関係別、家族類型別一般世帯数・一般世帯人員

(2) 住宅の所有の関係別、家族類型別一般世帯人員

令和2年の「住宅に住む一般世帯」の世帯人員について、住宅の所有関係を家族類型別に見ると、「持ち家」を所有する「核家族世帯」が128,157人で全体の46.02%を占めています。次いで、「民営の借家」に居住する「核家族世帯」が40,016人で14.37%となっています。

また、「夫65歳以上、妻60歳以上の夫婦のみの世帯」では、「持ち家」を所有する世帯が24,162人で8.68%と最も多くなっています。

表3-4-2 (単位：人、%)

区分	総数	親族のみの世帯			核家族以外の世帯
		核家族世帯	うち夫婦のみの世帯	核家族以外の世帯	
総数	280,682	224,404	183,583	50,630	40,821
住宅に住む一般世帯	278,472	223,554	182,788	50,422	40,766
主世帯	275,873	221,638	180,974	50,072	40,664
持ち家	182,568	165,666	128,157	37,192	37,509
公営・都市再生機構・公社の借家	8,818	6,987	6,491	1,368	496
民営の借家	74,703	42,567	40,016	9,834	2,551
給与住宅	9,784	6,418	6,310	1,678	108
間借り	2,599	1,916	1,814	350	102
住宅以外に住む一般世帯	2,210	850	795	208	55
住宅の種類不詳	—	—	—	—	—
住宅に住む一般世帯	100.00	80.28	65.64	18.11	14.64
主世帯	99.07	79.59	64.99	17.98	14.60
持ち家	65.56	59.49	46.02	13.36	13.47
公営・都市再生機構・公社の借家	3.17	2.51	2.33	0.49	0.18
民営の借家	26.83	15.29	14.37	3.53	0.92
給与住宅	3.51	2.30	2.27	0.60	0.04
間借り	0.93	0.69	0.65	0.13	0.04

第3章 住宅の所有関係・住宅の建て方に関する集計

4 住宅の所有の関係別、家族類型別一般世帯数・一般世帯人員

(2) 住宅の所有の関係別、家族類型別一般世帯人員 のつづき

表3-4-2 のつづき

(単位：人、%)

区分	総数			(再掲) 3世代世帯	(再掲) 夫65歳以上、 妻60歳以上の 夫婦のみの 世帯	(再掲) 65歳以上の 単独世帯
	非親族を含む 世帯	単独世帯	世帯の 家族類型 不詳			
総数	2,633	52,767	878	29,762	27,020	14,458
住宅に住む一般世帯	2,610	51,434	874	29,718	26,884	14,391
主世帯	2,597	50,764	874	29,667	26,740	14,191
持ち家	908	15,563	431	27,859	24,162	9,659
公営・都市再生機構 ・公社の借家	30	1,785	16	315	876	1,126
民営の借家	1,596	30,137	403	1,413	1,610	3,335
給与住宅	63	3,279	24	80	92	71
間借り	13	670	—	51	144	200
住宅以外に住む一般世帯	23	1,333	4	44	136	67
住宅の種類不詳	—	—	—	—	—	—
一般世帯人員						
住宅に住む一般世帯	0.94	18.47	0.31	10.67	9.65	5.17
主世帯	0.93	18.23	0.31	10.65	9.60	5.10
持ち家	0.33	5.59	0.15	10.00	8.68	3.47
公営・都市再生機構 ・公社の借家	0.01	0.64	0.01	0.11	0.31	0.40
民営の借家	0.57	10.82	0.14	0.51	0.58	1.20
給与住宅	0.02	1.18	0.01	0.03	0.03	0.03
間借り	0.00	0.24	—	0.02	0.05	0.07
構成比						

第3章 住宅の所有関係・住宅の建て方に関する集計

5 住宅の所有の関係別、都市計画の地域区分別一般世帯数・一般世帯人員

(1) 住宅の所有の関係別、都市計画の地域区分別一般世帯数

令和2年の「住宅に住む一般世帯」の世帯数について、住宅の所有関係を居住する都市計画の地域区分別に見ると、「持ち家」は「住居区域」に最も多く46,114世帯あり、全体の35.71%を占めています。次いで、「民営の借家」も「住居区域」に31,593世帯あり24.47%となっています。

表3-5-1

(単位：世帯、%)

区分	総数	都市計画区域				
		市街化区域	工業区域	商業区域	住居区域	
総数	130,755	130,536	119,930	8,683	24,029	87,218
住宅に住む一般世帯	129,122	128,903	118,389	8,303	23,731	86,355
主世帯	127,784	127,565	117,181	8,218	23,495	85,468
持ち家	71,553	71,334	61,849	4,176	11,559	46,114
公営・都市再生機構 ・公社の借家	4,409	4,409	4,357	71	93	4,193
民営の借家	46,323	46,323	45,765	3,591	10,581	31,593
給与住宅	5,499	5,499	5,210	380	1,262	3,568
間借り	1,338	1,338	1,208	85	236	887
住宅以外に住む一般世帯	1,633	1,633	1,541	380	298	863
住宅の種類不詳	—	—	—	—	—	—
住宅に住む一般世帯	100.00	99.83	91.69	6.43	18.38	66.88
主世帯	98.96	98.79	90.75	6.36	18.20	66.19
持ち家	55.42	55.25	47.90	3.23	8.95	35.71
公営・都市再生機構 ・公社の借家	3.41	3.41	3.37	0.05	0.07	3.25
民営の借家	35.88	35.88	35.44	2.78	8.19	24.47
給与住宅	4.26	4.26	4.03	0.29	0.98	2.76
間借り	1.04	1.04	0.94	0.07	0.18	0.69

第3章 住宅の所有関係・住宅の建て方に関する集計

5 住宅の所有の関係別、都市計画の地域区分別一般世帯数・一般世帯人員

(1) 住宅の所有の関係別、都市計画の地域区分別一般世帯数 のつづき

表3-5-1 のつづき

(単位：世帯、%)

区分	都市計画区域					都市計画区域 以外の区域
	市街化調整 区域	非線引きの 区域	工業区域	商業区域	住居区域	
総数	10,606	—	—	—	—	219
住宅に住む一般世帯	10,514	—	—	—	—	219
主世帯	10,384	—	—	—	—	219
持ち家	9,485	—	—	—	—	219
公営・都市再生機構 ・公社の借家	52	—	—	—	—	—
民営の借家	558	—	—	—	—	—
給与住宅	289	—	—	—	—	—
間借り	130	—	—	—	—	—
住宅以外に住む一般世帯	92	—	—	—	—	—
住宅の種類不詳	—	—	—	—	—	—
住宅に住む一般世帯	8.14	—	—	—	—	0.17
主世帯	8.04	—	—	—	—	0.17
持ち家	7.35	—	—	—	—	0.17
公営・都市再生機構 ・公社の借家	0.04	—	—	—	—	—
民営の借家	0.43	—	—	—	—	—
給与住宅	0.22	—	—	—	—	—
間借り	0.10	—	—	—	—	—

第3章 住宅の所有関係・住宅の建て方に関する集計

5 住宅の所有の関係別、都市計画の地域区分別一般世帯数・一般世帯人員

(2) 住宅の所有の関係別、都市計画の地域区分別一般世帯人員

令和2年の「住宅に住む一般世帯」の世帯人員について、住宅の所有関係を居住する都市計画の地域区分別に見ると、「住居区域」にある「持ち家」に住む人が118,190人と最も多く、全体の42.44%を占めています。次いで、同様に「住居区域」にある「民営の借家」に住む人が52,830人で18.97%となっています。

表3-5-2

(単位：人、%)

区分	総数	都市計画区域				
		市街化区域	工業区域	商業区域	住居区域	
総数	280,682	280,158	251,127	18,459	43,622	189,046
住宅に住む一般世帯	278,472	277,948	249,066	18,058	43,230	187,778
主世帯	275,873	275,349	246,757	17,882	42,793	186,082
持ち家	182,568	182,044	155,031	10,908	25,933	118,190
公営・都市再生機構 ・公社の借家	8,818	8,818	8,714	163	180	8,371
民営の借家	74,703	74,703	73,676	6,112	14,734	52,830
給与住宅	9,784	9,784	9,336	699	1,946	6,691
間借り	2,599	2,599	2,309	176	437	1,696
住宅以外に住む一般世帯	2,210	2,210	2,061	401	392	1,268
住宅の種類不詳	—	—	—	—	—	—
住宅に住む一般世帯	100.00	99.81	89.44	6.48	15.52	67.43
主世帯	99.07	98.88	88.61	6.42	15.37	66.82
持ち家	65.56	65.37	55.67	3.92	9.31	42.44
公営・都市再生機構 ・公社の借家	3.17	3.17	3.13	0.06	0.06	3.01
民営の借家	26.83	26.83	26.46	2.19	5.29	18.97
給与住宅	3.51	3.51	3.35	0.25	0.70	2.40
間借り	0.93	0.93	0.83	0.06	0.16	0.61

第3章 住宅の所有関係・住宅の建て方に関する集計

5 住宅の所有の関係別、都市計画の地域区分別一般世帯数・一般世帯人員

(2) 住宅の所有の関係別、都市計画の地域区分別一般世帯人員 のつづき

表3-5-2 のつづき

(単位：人、%)

区分	都市計画区域					都市計画区域 以外の区域
	市街化調整 区域	非線引きの 区域	工業区域	商業区域	住居区域	
総数	29,031	—	—	—	—	524
住宅に住む一般世帯	28,882	—	—	—	—	524
主世帯	28,592	—	—	—	—	524
持ち家	27,013	—	—	—	—	524
公営・都市再生機構 ・公社の借家	104	—	—	—	—	—
民営の借家	1,027	—	—	—	—	—
給与住宅	448	—	—	—	—	—
間借り	290	—	—	—	—	—
住宅以外に住む一般世帯	149	—	—	—	—	—
住宅の種類不詳	—	—	—	—	—	—
住宅に住む一般世帯	10.37	—	—	—	—	0.19
主世帯	10.27	—	—	—	—	0.19
持ち家	9.70	—	—	—	—	0.19
公営・都市再生機構 ・公社の借家	0.04	—	—	—	—	—
民営の借家	0.37	—	—	—	—	—
給与住宅	0.16	—	—	—	—	—
間借り	0.10	—	—	—	—	—



## 第4章 外国人に関する集計

### 1 盛岡市の外国人人口の推移

令和2年の外国人人口は1,321人で、平成27年と比較すると195人（17.32%）増加しています。盛岡市の総人口289,731人に占める外国人人口の割合は、0.46%となっています。

表4-1

(単位：人、%)

区分	平成				令和	
	12年	17年	22年	27年	2年	
外国人人口	盛岡市	985	1,066	1,041	1,126	1,321
	旧盛岡市	874	952	893	941	1,041
	旧都南村	91	95	106	116	156
	旧玉山村	20	19	42	69	124
	岩手県	3,840	5,367	5,184	5,017	6,937
	盛岡市の外国人人口が県内に占める割合	25.65	19.86	20.08	22.44	19.04
	全国	1,310,545	1,555,505	1,648,037	1,752,368	2,402,460
盛岡市の外国人人口が全国に占める割合	0.08	0.07	0.06	0.06	0.05	
増減数	盛岡市	161	81	△25	85	195
	旧盛岡市	134	78	△59	48	100
	旧都南村	15	4	11	10	40
	旧玉山村	12	△1	23	27	55
増減率	盛岡市	19.54	8.22	△2.35	8.17	17.32
	旧盛岡市	18.11	8.92	△6.20	5.38	10.63
	旧都南村	19.74	4.40	11.58	9.43	34.48
	旧玉山村	150.00	△5.00	121.05	64.29	79.71

注) 1 表は、令和2年10月1日現在の盛岡市の行政区画に基づいて組み替えた数値を掲載している。

2 便宜上、「北飯岡」を旧都南村、「向中野」を旧盛岡市として集計している。

図4-1 盛岡市の外国人人口の推移

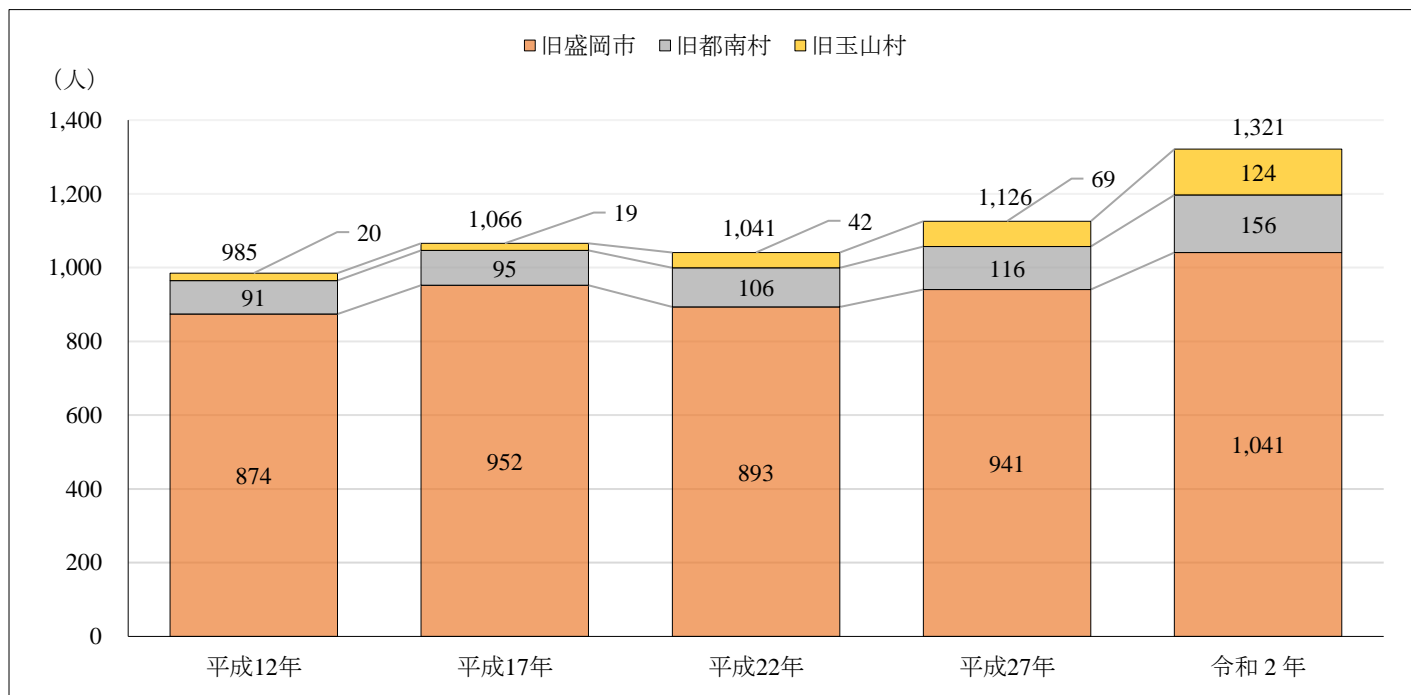

第4章 外国人に関する集計

2 盛岡広域8市町の男女別外国人人口の推移

盛岡広域8市町では、全体的に増加が見られますが、平成27年から令和2年にかけて特に矢巾町及び滝沢市において大きく増加しています。増減率を見ると、矢巾町が116.67%、滝沢市が109.91%の増加となっています。

表4-2

(単位：人、%)

区分		外国人人口					増減率				
		平成				令和	平成				令和
		12年	17年	22年	27年	2年	12年	17年	22年	27年	2年
岩手県	計	3,840	5,367	5,184	5,017	6,937	49.01	39.77	△ 3.41	△ 3.22	38.27
	男	1,351	1,545	1,302	1,590	2,490	17.58	14.36	△ 15.73	22.12	56.60
	女	2,489	3,822	3,882	3,427	4,447	74.30	53.56	1.57	△ 11.72	29.76
盛岡広域 8市町	計	1,447	1,625	1,642	1,602	2,069	28.74	12.30	1.05	△ 2.44	29.15
	男	642	609	623	672	955	19.33	△ 5.14	2.30	7.87	42.11
	女	805	1,016	1,019	930	1,114	37.37	26.21	0.30	△ 8.73	19.78
盛岡市	計	985	1,066	1,041	1,126	1,321	19.54	8.22	△ 2.35	8.17	17.32
	男	474	456	431	484	612	19.10	△ 3.80	△ 5.48	12.30	26.45
	女	511	610	610	642	709	19.95	19.37	0.00	5.25	10.44
八幡平市	計	84	136	166	109	95	55.56	61.90	22.06	△ 34.34	△ 12.84
	男	24	12	37	21	36	△ 7.69	△ 50.00	208.33	△ 43.24	71.43
	女	60	124	129	88	59	114.29	106.67	4.03	△ 31.78	△ 32.95
滝沢市	計	103	111	98	111	233	87.27	7.77	△ 11.71	13.27	109.91
	男	47	33	28	43	89	67.86	△ 29.79	△ 15.15	53.57	106.98
	女	56	78	70	68	144	107.41	39.29	△ 10.26	△ 2.86	111.76
雫石町	計	53	48	50	28	42	△ 8.62	△ 9.43	4.17	△ 44.00	50.00
	男	16	14	16	14	23	△ 48.39	△ 12.50	14.29	△ 12.50	64.29
	女	37	34	34	14	19	37.04	△ 8.11	0.00	△ 58.82	35.71
葛巻町	計	8	19	18	13	23	△ 42.86	137.50	△ 5.26	△ 27.78	76.92
	男	1	8	10	4	4	△ 80.00	700.00	25.00	△ 60.00	0.00
	女	7	11	8	9	19	△ 22.22	57.14	△ 27.27	12.50	111.11
岩手町	計	64	101	114	114	165	128.57	57.81	12.87	0.00	44.74
	男	22	40	58	70	119	144.44	81.82	45.00	20.69	70.00
	女	42	61	56	44	46	121.05	45.24	△ 8.20	△ 21.43	4.55
紫波町	計	39	58	85	53	86	21.88	48.72	46.55	△ 37.65	62.26
	男	13	17	19	20	37	△ 13.33	30.77	11.76	5.26	85.00
	女	26	41	66	33	49	52.94	57.69	60.98	△ 50.00	48.48
矢巾町	計	111	86	70	48	104	88.14	△ 22.52	△ 18.60	△ 31.43	116.67
	男	45	29	24	16	35	73.08	△ 35.56	△ 17.24	△ 33.33	118.75
	女	66	57	46	32	69	100.00	△ 13.64	△ 19.30	△ 30.43	115.63

注) 表は、令和2年10月1日現在の各市町の行政区画に基づいて組み替えた数値を掲載している。

第4章 外国人に関する集計

3 国籍別、男女別、年齢3区分別外国人人口

外国人人口を国籍別に見ると、「中国」が342人（25.89%）で最も多く、次いで「韓国、朝鮮」が241人（18.24%）、「ベトナム」が192人（14.53%）となっています。

また、年齢3区分別に見ると、いずれも「15～64歳」の生産年齢人口が最も多くなっています。

表4-3

(単位：人)

区分		総数	年齢				(再掲) 75歳以上	(再掲) 85歳以上	(再掲) 20～69歳
			0～14歳	15～64歳	65歳以上	不詳			
外国人	計	1,321	45	1,134	118	24	39	9	1,139
	男	612	24	524	48	16	13	4	525
	女	709	21	610	70	8	26	5	614
韓国、朝鮮	計	241	7	151	82	1	30	6	172
	男	118	4	78	35	1	9	2	89
	女	123	3	73	47	—	21	4	83
中国	計	342	21	301	17	3	6	1	297
	男	170	9	155	4	2	2	1	151
	女	172	12	146	13	1	4	—	146
フィリピン	計	99	4	92	3	—	—	—	93
	男	15	2	13	—	—	—	—	11
	女	84	2	79	3	—	—	—	82
タイ	計	17	—	17	—	—	—	—	16
	男	5	—	5	—	—	—	—	4
	女	12	—	12	—	—	—	—	12
インドネシア	計	27	—	25	2	—	—	—	26
	男	19	—	19	—	—	—	—	19
	女	8	—	6	2	—	—	—	7
ベトナム	計	192	—	188	1	3	—	—	175
	男	82	—	79	—	3	—	—	76
	女	110	—	109	1	—	—	—	99
インド	計	8	—	7	—	1	—	—	7
	男	6	—	5	—	1	—	—	5
	女	2	—	2	—	—	—	—	2
ネパール	計	43	1	42	—	—	—	—	42
	男	27	1	26	—	—	—	—	26
	女	16	—	16	—	—	—	—	16
イギリス	計	10	—	9	1	—	—	—	9
	男	7	—	6	1	—	—	—	6
	女	3	—	3	—	—	—	—	3
アメリカ	計	43	—	38	5	—	—	—	39
	男	27	—	24	3	—	—	—	25
	女	16	—	14	2	—	—	—	14
その他	計	299	12	264	7	16	3	2	263
	男	136	8	114	5	9	2	1	113
	女	163	4	150	2	7	1	1	150

## 第5章 労働力状態・産業・職業・従業上の地位に関する集計

### 1 盛岡市の労働力人口（15歳以上）・労働力率の推移

令和2年の労働力人口は147,354人で、平成27年と比較すると2,767人（△1.84%）減少しています。労働力率を見ると、平成12年から27年まで減少傾向にありましたが、令和2年では増加に転じています。全国や岩手県においても、平成27年から令和2年にかけて増加しています。

表5-1

(単位：人、%)

区分	平成				令和	
	12年	17年	22年	27年	2年	
労働力人口	盛岡市	159,553	156,118	149,099	150,121	147,354
	旧盛岡市	151,677	148,646	142,238	143,640	141,302
	旧玉山村	7,876	7,472	6,861	6,481	6,052
	岩手県	763,523	734,276	679,332	662,760	628,881
	盛岡市の労働力人口が県内に占める割合	20.90	21.26	21.95	22.65	23.43
	全国	66,097,816	65,399,685	63,699,101	61,523,327	59,949,767
労働力率	盛岡市	62.53	61.47	60.46	60.10	61.86
	旧盛岡市	62.37	61.37	60.40	60.06	61.89
	旧玉山村	65.72	63.49	61.81	60.97	61.10
	岩手県	63.58	62.00	59.78	60.07	61.03
	全国	61.07	61.46	61.21	60.00	62.09

注) 平成12年の全国における労働力率は、算出に当たり15歳以上人口総数に労働力状態「不詳」を含むため、その他の数値と単純比較はできない。

図5-1 盛岡市の労働力人口（15歳以上）・労働力率の推移

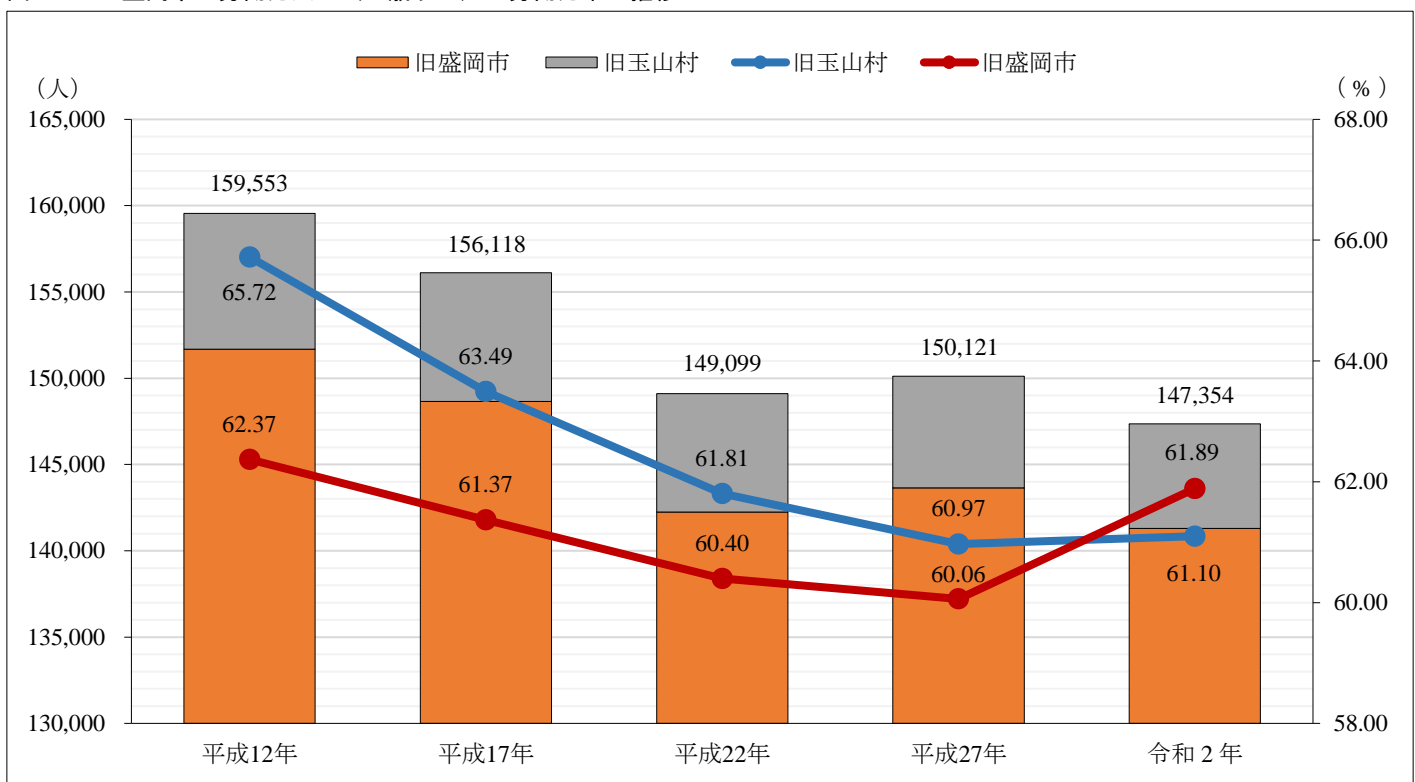

第5章 労働力状態・産業・職業・従業上の地位に関する集計

2 盛岡広域8市町の労働力状態別、男女別人口（15歳以上）・労働力率の比較

盛岡広域8市町の労働力状態を見ると、労働力人口は240,702人と岩手県全体の38.27%を占めています。労働力人口は盛岡市が147,354人と最も多くなっていますが、労働力率を見ると、紫波町が65.08%で最も高く、次いで滝沢市が64.30%、矢巾町が62.49%と続き、盛岡市は61.86%となっています。

表5-2

(単位：人、%)

区分		労働力人口	労働力率	就業者	就業形態			休業者
					主に仕事	家事のほか仕事	通学のかたわら仕事	
岩手県	計	628,881	61.03	605,093	527,062	60,650	4,644	12,737
	男	345,726	70.73	330,246	313,716	8,106	2,201	6,223
	女	283,155	52.27	274,847	213,346	52,544	2,443	6,514
盛岡広域 8市町	計	240,702	62.20	231,649	200,699	22,578	3,444	4,928
	男	129,270	71.24	123,766	117,413	2,520	1,653	2,180
	女	111,432	54.21	107,883	83,286	20,058	1,791	2,748
盛岡市	計	147,354	61.86	141,690	122,434	13,382	2,600	3,274
	男	78,576	71.09	75,283	71,153	1,459	1,256	1,415
	女	68,778	53.87	66,407	51,281	11,923	1,344	1,859
八幡平市	計	13,151	60.69	12,609	11,054	1,322	38	195
	男	7,204	70.07	6,828	6,531	183	16	98
	女	5,947	52.22	5,781	4,523	1,139	22	97
滝沢市	計	29,658	64.30	28,621	24,845	2,684	466	626
	男	16,184	72.46	15,559	14,810	249	243	257
	女	13,474	56.63	13,062	10,035	2,435	223	369
雫石町	計	8,688	62.15	8,381	7,241	965	31	144
	男	4,700	70.92	4,484	4,256	134	14	80
	女	3,988	54.24	3,897	2,985	831	17	64
葛巻町	計	2,786	53.65	2,684	2,361	286	4	33
	男	1,607	64.28	1,531	1,469	38	3	21
	女	1,179	43.78	1,153	892	248	1	12
岩手町	計	6,731	60.15	6,434	5,739	568	30	97
	男	3,820	70.45	3,599	3,467	70	11	51
	女	2,911	50.47	2,835	2,272	498	19	46
紫波町	計	17,591	65.08	17,028	14,692	1,935	91	310
	男	9,434	74.06	9,084	8,661	233	37	153
	女	8,157	57.07	7,944	6,031	1,702	54	157
矢巾町	計	14,743	62.49	14,202	12,333	1,436	184	249
	男	7,745	70.27	7,398	7,066	154	73	105
	女	6,998	55.67	6,804	5,267	1,282	111	144

注) 「労働力人口」及び「労働力率」は、労働力状態「不詳」を含まない。

2 盛岡広域8市町の労働力状態別、男女別人口（15歳以上）・労働力率の比較 のつづき

表5-2 のつづき

(単位：人、%)

区分		完全失業者	非労働力人口	労働力状態			労働力状態 不詳	(参考) 15歳以上 人口総数
				家事	通学	その他		
岩手県	計	23,788	401,556	132,560	51,695	217,301	32,738	1,063,175
	男	15,480	143,040	17,135	26,536	99,369	17,150	505,916
	女	8,308	258,516	115,425	25,159	117,932	15,588	557,259
盛岡広域 8市町	計	9,053	146,301	48,711	24,064	73,526	13,411	400,414
	男	5,504	52,190	5,580	12,307	34,303	6,650	188,110
	女	3,549	94,111	43,131	11,757	39,223	6,761	212,304
盛岡市	計	5,664	90,866	31,402	15,210	44,254	9,709	247,929
	男	3,293	31,959	3,452	7,785	20,722	4,675	115,210
	女	2,371	58,907	27,950	7,425	23,532	5,034	132,719
八幡平市	計	542	8,519	2,473	796	5,250	200	21,870
	男	376	3,077	361	408	2,308	128	10,409
	女	166	5,442	2,112	388	2,942	72	11,461
滝沢市	計	1,037	16,469	5,424	3,266	7,779	1,513	47,640
	男	625	6,150	603	1,735	3,812	809	23,143
	女	412	10,319	4,821	1,531	3,967	704	24,497
雫石町	計	307	5,292	1,450	567	3,275	164	14,144
	男	216	1,927	197	265	1,465	85	6,712
	女	91	3,365	1,253	302	1,810	79	7,432
葛巻町	計	102	2,407	694	154	1,559	21	5,214
	男	76	893	105	81	707	9	2,509
	女	26	1,514	589	73	852	12	2,705
岩手町	計	297	4,459	1,326	461	2,672	2	11,192
	男	221	1,602	178	230	1,194	2	5,424
	女	76	2,857	1,148	231	1,478	—	5,768
紫波町	計	563	9,440	3,281	1,378	4,781	1,130	28,161
	男	350	3,305	356	683	2,266	579	13,318
	女	213	6,135	2,925	695	2,515	551	14,843
矢巾町	計	541	8,849	2,661	2,232	3,956	672	24,264
	男	347	3,277	328	1,120	1,829	363	11,385
	女	194	5,572	2,333	1,112	2,127	309	12,879

注) 「15歳以上人口総数」は、労働力状態「不詳」を含んでいる。

3 世帯の家族類型別、労働力状態別一般世帯人員

表5-3 (単位：人)

区分	総数	労働力人口	労働力人口		非労働力人口	労働力状態不詳
			就業者	完全失業者		
親族のみの世帯	191,058	116,592	112,272	4,320	68,037	6,429
核家族世帯	155,086	95,470	91,913	3,557	53,948	5,668
うち夫婦のみの世帯	50,630	26,843	26,257	586	21,801	1,986
核家族以外の世帯	35,972	21,122	20,359	763	14,089	761
非親族を含む世帯	2,553	2,024	1,929	95	398	131
単独世帯	45,560	28,284	27,042	1,242	14,127	3,149
世帯の家族類型不詳	—	—	—	—	—	—
(再掲) 3世代世帯	25,034	15,211	14,703	508	9,328	495
(再掲) 夫65歳以上、妻60歳以上の夫婦のみの世帯	27,020	7,622	7,454	168	18,050	1,348
(再掲) 65歳以上の単独世帯	14,458	3,263	3,094	169	9,847	1,348

4 夫婦のいる世帯の労働力状態別、子供の有無別一般世帯数・一般世帯人員

夫婦のいる世帯62,140世帯の中で、夫婦とも就業している世帯は31,709世帯で51.03%を占めています。どちらか一方が非就業者である世帯は15,942世帯で25.65%となっています。

また、「子供あり」の一般世帯34,292世帯のうち、夫婦ともに「就業者」の世帯が20,424世帯(59.56%)と最も多くなっています。

表5-4 (単位：世帯、人)

区分	妻の労働力状態									
	一般世帯数						一般世帯人員数			
	総数	就業者	非就業者	労働力状態不詳	総数	就業者	非就業者	労働力状態不詳		
夫の労働力状態	総数	計	62,140	34,256	25,720	2,164	189,900	112,140	71,330	6,430
		子供なし	27,848	12,801	13,999	1,048	59,190	27,964	29,075	2,151
		子供あり	34,292	21,455	11,721	1,116	130,710	84,176	42,255	4,279
	就業者	計	45,274	31,709	13,453	112	146,538	105,206	41,019	313
		子供なし	17,096	11,285	5,746	65	37,050	24,729	12,186	135
		子供あり	28,178	20,424	7,707	47	109,488	80,477	28,833	178
	非就業者	計	14,758	2,489	12,245	24	37,081	6,761	30,258	62
		子供なし	9,737	1,481	8,237	19	20,057	3,160	16,857	40
		子供あり	5,021	1,008	4,008	5	17,024	3,601	13,401	22
	労働力状態不詳	計	2,108	58	22	2,028	6,281	173	53	6,055
		子供なし	1,015	35	16	964	2,083	75	32	1,976
		子供あり	1,093	23	6	1,064	4,198	98	21	4,079

第5章 労働力状態・産業・職業・従業上の地位に関する集計

5 産業（大分類）別、男女別、年齢5歳階級別集計

(1) 産業（大分類）別、男女別、年齢5歳階級別就業者数（15歳以上）・平均年齢

15歳以上の就業者数は141,690人で、産業3部門別に見ると、第1次産業が4,280人（3.02%）、第2次産業が18,902人（13.34%）、第3次産業が114,792人（81.02%）となっています。また、産業大分類別に見ると、「卸売業、小売業」が26,397人（18.63%）と最も多く、次いで「医療、福祉」が23,297人（16.44%）、「建設業」が10,546人（7.44%）となっています。

表5-5-1（総数）

（単位：人）

区分	全産業	農業、林業	うち農業	漁業	鉱業、採石業、砂利採取業	建設業	製造業
総数（男女計）	141,690	4,258	4,027	22	46	10,546	8,310
平均年齢（歳）	47.71	60.89	61.42	54.09	51.93	48.65	45.94
15～19歳	1,685	12	12	—	—	79	131
20～24歳	8,343	100	86	—	—	510	548
25～29歳	10,471	133	121	1	4	744	644
30～34歳	11,354	148	137	3	4	784	727
35～39歳	13,489	240	220	2	4	955	845
40～44歳	16,002	239	222	2	2	1,286	941
45～49歳	17,897	231	205	2	11	1,399	1,126
50～54歳	15,646	220	197	1	2	1,062	1,097
55～59歳	15,020	324	293	1	3	1,032	864
60～64歳	12,752	488	463	2	4	1,054	637
65～69歳	8,944	681	657	5	5	878	385
70～74歳	5,860	640	619	2	5	512	205
75～79歳	2,460	356	351	—	1	172	101
80～84歳	1,165	281	281	—	—	66	34
85～89歳	453	130	130	1	1	8	17
90～94歳	134	33	32	—	—	5	7
95歳以上	15	2	1	—	—	—	1
（再掲）15～64歳	122,659	2,135	1,956	14	34	8,905	7,560
（再掲）65歳以上	19,031	2,123	2,071	8	12	1,641	750
（再掲）75歳以上	4,227	802	795	1	2	251	160
（再掲）85歳以上	602	165	163	1	1	13	25
（再掲）20～69歳	129,918	2,804	2,601	19	39	9,704	7,814



第5章 労働力状態・産業・職業・従業上の地位に関する集計

5 産業（大分類）別、男女別、年齢5歳階級別集計

(1) 産業（大分類）別、男女別、年齢5歳階級別就業者数（15歳以上）・平均年齢 のつづき

表5-5-1（総数） のつづき

（単位：人）

区分	電気・ガス ・熱供給 ・水道業	情報通信業	運輸業、郵便業	卸売業、小売業	金融業、保険業	不動産業、 物品賃貸業
総数（男女計）	962	3,754	7,456	26,397	4,388	3,242
平均年齢（歳）	46.01	44.11	48.39	46.38	46.43	54.44
15～19歳	4	9	45	398	12	7
20～24歳	59	245	252	1,794	218	103
25～29歳	81	377	517	1,976	355	154
30～34歳	74	355	619	2,258	384	204
35～39歳	63	439	753	2,604	383	221
40～44歳	114	519	824	3,104	460	301
45～49歳	163	527	966	3,581	705	331
50～54歳	162	488	840	2,939	673	301
55～59歳	130	403	961	2,718	622	322
60～64歳	79	246	841	2,262	361	334
65～69歳	22	93	465	1,363	114	329
70～74歳	9	30	287	812	68	308
75～79歳	1	15	62	378	26	159
80～84歳	1	5	14	145	4	98
85～89歳	—	2	8	49	1	47
90～94歳	—	1	2	13	2	20
95歳以上	—	—	—	3	—	3
（再掲）15～64歳	929	3,608	6,618	23,634	4,173	2,278
（再掲）65歳以上	33	146	838	2,763	215	964
（再掲）75歳以上	2	23	86	588	33	327
（再掲）85歳以上	—	3	10	65	3	70
（再掲）20～69歳	947	3,692	7,038	24,599	4,275	2,600

第5章 労働力状態・産業・職業・従業上の地位に関する集計

5 産業（大分類）別、男女別、年齢5歳階級別集計

(1) 産業（大分類）別、男女別、年齢5歳階級別就業者数（15歳以上）・平均年齢 のつづき

表5-5-1（総数） のつづき

（単位：人）

区分	学术研究、 専門・技術 サービス業	宿泊業、飲食 サービス業	生活関連 サービス業、 娯楽業	教育、 学習支援業	医療、福祉	複合サービス 事業
総数（男女計）	4,869	8,702	5,397	9,173	23,297	905
平均年齢（歳）	49.37	44.29	47.40	47.83	46.24	44.06
15～19歳	13	546	65	100	58	19
20～24歳	166	1,262	431	496	1,212	65
25～29歳	298	547	466	533	2,155	55
30～34歳	375	543	444	580	2,322	83
35～39歳	433	759	564	804	2,621	104
40～44歳	605	803	585	1,025	2,916	108
45～49歳	725	845	526	1,343	2,807	163
50～54歳	534	763	494	1,265	2,395	145
55～59歳	514	713	463	1,352	2,473	79
60～64歳	468	661	433	947	1,983	52
65～69歳	364	600	378	421	1,278	22
70～74歳	245	445	294	201	715	9
75～79歳	79	156	139	68	252	1
80～84歳	32	40	86	29	79	—
85～89歳	13	16	26	6	24	—
90～94歳	5	2	2	2	7	—
95歳以上	—	1	1	1	—	—
（再掲）15～64歳	4,131	7,442	4,471	8,445	20,942	873
（再掲）65歳以上	738	1,260	926	728	2,355	32
（再掲）75歳以上	129	215	254	106	362	1
（再掲）85歳以上	18	19	29	9	31	—
（再掲）20～69歳	4,482	7,496	4,784	8,766	22,162	876

第5章 労働力状態・産業・職業・従業上の地位に関する集計

5 産業（大分類）別、男女別、年齢5歳階級別集計

(1) 産業（大分類）別、男女別、年齢5歳階級別就業者数（15歳以上）・平均年齢 のつづき

表5-5-1（総数） のつづき

（単位：人）

区分	サービス業 (他に分類され ないもの)	公務 (他に分類され るものを除く)	分類不能 の産業	(再掲) 第1次産業	(再掲) 第2次産業	(再掲) 第3次産業
総数（男女計）	9,189	7,061	3,716	4,280	18,902	114,792
平均年齢（歳）	51.55	44.35	54.62	60.86	47.46	47.04
15～19歳	52	46	89	12	210	1,374
20～24歳	298	384	200	100	1,058	6,985
25～29歳	482	768	181	134	1,392	8,764
30～34歳	566	683	198	151	1,515	9,490
35～39歳	743	705	247	242	1,804	11,196
40～44歳	956	885	327	241	2,229	13,205
45～49歳	1,055	1,072	319	233	2,536	14,809
50～54歳	958	1,013	294	221	2,161	12,970
55～59歳	1,020	787	239	325	1,899	12,557
60～64歳	1,137	455	308	490	1,695	10,259
65～69歳	1,007	167	367	686	1,268	6,623
70～74歳	641	65	367	642	722	4,129
75～79歳	220	20	254	356	274	1,576
80～84歳	47	10	194	281	100	590
85～89歳	7	1	96	131	26	200
90～94歳	—	—	33	33	12	56
95歳以上	—	—	3	2	1	9
(再掲) 15～64歳	7,267	6,798	2,402	2,149	16,499	101,609
(再掲) 65歳以上	1,922	263	1,314	2,131	2,403	13,183
(再掲) 75歳以上	274	31	580	803	413	2,431
(再掲) 85歳以上	7	1	132	166	39	265
(再掲) 20～69歳	8,222	6,919	2,680	2,823	17,557	106,858

第5章 労働力状態・産業・職業・従業上の地位に関する集計

5 産業（大分類）別、男女別、年齢5歳階級別集計

(1) 産業（大分類）別、男女別、年齢5歳階級別就業者数（15歳以上）・平均年齢 のつづき

表5-5-1 (男)

(単位：人)

区分	全産業	農業、林業	うち農業	漁業	鉱業、 採石業、 砂利採取業	建設業	製造業
総数（男）	75,283	2,444	2,255	19	37	8,721	5,266
平均年齢（歳）	48.30	59.57	60.17	54.03	51.09	48.85	45.86
15～19歳	808	7	7	—	—	69	83
20～24歳	4,105	57	48	—	—	416	315
25～29歳	5,315	85	76	1	4	621	393
30～34歳	5,923	98	88	3	4	643	488
35～39歳	7,006	169	154	2	4	762	580
40～44歳	8,411	157	144	2	2	1,032	634
45～49歳	9,391	142	118	—	7	1,137	695
50～54歳	8,241	139	120	1	1	873	687
55～59歳	7,980	180	155	1	2	861	546
60～64歳	7,216	244	223	2	3	924	387
65～69歳	5,144	389	368	4	3	749	227
70～74歳	3,417	373	356	2	5	426	121
75～79歳	1,366	193	189	—	1	141	73
80～84歳	636	132	132	—	—	57	22
85～89歳	260	67	67	1	1	6	11
90～94歳	58	11	10	—	—	4	3
95歳以上	6	1	—	—	—	—	1
(再掲) 15～64歳	64,396	1,278	1,133	12	27	7,338	4,808
(再掲) 65歳以上	10,887	1,166	1,122	7	10	1,383	458
(再掲) 75歳以上	2,326	404	398	1	2	208	110
(再掲) 85歳以上	324	79	77	1	1	10	15
(再掲) 20～69歳	68,732	1,660	1,494	16	30	8,018	4,952

第5章 労働力状態・産業・職業・従業上の地位に関する集計

5 産業（大分類）別、男女別、年齢5歳階級別集計

(1) 産業（大分類）別、男女別、年齢5歳階級別就業者数（15歳以上）・平均年齢 のつづき

表5-5-1 (男) のつづき

(単位：人)

区分	電気・ガス ・熱供給 ・水道業	情報通信業	運輸業、郵便業	卸売業、小売業	金融業、保険業	不動産業、 物品賃貸業
総数（男）	796	2,601	6,250	13,412	2,207	1,877
平均年齢（歳）	46.10	45.44	49.17	46.29	47.25	54.92
15～19歳	4	5	32	191	3	2
20～24歳	53	148	176	887	96	56
25～29歳	64	231	380	1,050	164	82
30～34歳	63	213	498	1,168	197	107
35～39歳	47	280	629	1,388	174	126
40～44歳	91	346	687	1,622	229	177
45～49歳	129	367	790	1,820	346	183
50～54歳	139	361	701	1,446	353	165
55～59歳	114	329	845	1,275	306	181
60～64歳	62	203	744	1,109	212	224
65～69歳	21	81	428	684	63	206
70～74歳	7	22	264	439	40	206
75～79歳	1	8	56	205	21	75
80～84歳	1	4	11	88	1	55
85～89歳	—	2	7	32	1	23
90～94歳	—	1	2	8	1	7
95歳以上	—	—	—	—	—	2
(再掲) 15～64歳	766	2,483	5,482	11,956	2,080	1,303
(再掲) 65歳以上	30	118	768	1,456	127	574
(再掲) 75歳以上	2	15	76	333	24	162
(再掲) 85歳以上	—	3	9	40	2	32
(再掲) 20～69歳	783	2,559	5,878	12,449	2,140	1,507

第5章 労働力状態・産業・職業・従業上の地位に関する集計

5 産業（大分類）別、男女別、年齢5歳階級別集計

(1) 産業（大分類）別、男女別、年齢5歳階級別就業者数（15歳以上）・平均年齢 のつづき

表5-5-1 (男) のつづき

(単位：人)

区分	学術研究、 専門・技術 サービス業	宿泊業、飲食 サービス業	生活関連 サービス業、 娯楽業	教育、 学習支援業	医療、福祉	複合サービス 事業
総数（男）	3,095	3,462	2,022	4,134	6,439	567
平均年齢（歳）	51.11	42.98	47.59	49.03	48.28	45.31
15～19歳	10	212	26	48	13	4
20～24歳	92	591	143	235	263	33
25～29歳	170	227	159	226	557	30
30～34歳	212	233	176	209	661	48
35～39歳	232	297	224	334	690	65
40～44歳	332	328	242	407	750	73
45～49歳	436	349	195	548	657	107
50～54歳	342	297	177	528	571	97
55～59歳	342	247	164	658	584	57
60～64歳	352	228	156	521	635	31
65～69歳	286	213	150	245	505	16
70～74歳	184	163	111	119	355	5
75～79歳	66	56	55	43	120	1
80～84歳	25	13	32	9	58	—
85～89歳	11	6	11	4	16	—
90～94歳	3	1	1	—	4	—
95歳以上	—	1	—	—	—	—
(再掲) 15～64歳	2,520	3,009	1,662	3,714	5,381	545
(再掲) 65歳以上	575	453	360	420	1,058	22
(再掲) 75歳以上	105	77	99	56	198	1
(再掲) 85歳以上	14	8	12	4	20	—
(再掲) 20～69歳	2,796	3,010	1,786	3,911	5,873	557

第5章 労働力状態・産業・職業・従業上の地位に関する集計

5 産業（大分類）別、男女別、年齢5歳階級別集計

(1) 産業（大分類）別、男女別、年齢5歳階級別就業者数（15歳以上）・平均年齢 のつづき

表5-5-1 (男) のつづき

(単位：人)

区分	サービス業 (他に分類され ないもの)	公務 (他に分類され るものを除く)	分類不能 の産業	(再掲) 第1次産業	(再掲) 第2次産業	(再掲) 第3次産業
総数(男)	5,208	4,838	1,888	2,463	14,024	56,908
平均年齢(歳)	51.21	44.97	54.51	59.53	47.73	47.75
15～19歳	32	35	32	7	152	617
20～24歳	186	259	99	57	731	3,218
25～29歳	280	493	98	86	1,018	4,113
30～34歳	341	450	111	101	1,135	4,576
35～39歳	449	442	112	171	1,346	5,377
40～44歳	549	572	179	159	1,668	6,405
45～49歳	596	708	179	142	1,839	7,231
50～54歳	471	749	143	140	1,561	6,397
55～59歳	550	610	128	181	1,409	6,262
60～64歳	692	332	155	246	1,314	5,501
65～69歳	558	128	188	393	979	3,584
70～74歳	358	40	177	375	552	2,313
75～79歳	114	12	125	193	215	833
80～84歳	26	7	95	132	79	330
85～89歳	6	1	54	68	18	120
90～94歳	—	—	12	11	7	28
95歳以上	—	—	1	1	1	3
(再掲) 15～64歳	4,146	4,650	1,236	1,290	12,173	49,697
(再掲) 65歳以上	1,062	188	652	1,173	1,851	7,211
(再掲) 75歳以上	146	20	287	405	320	1,314
(再掲) 85歳以上	6	1	67	80	26	151
(再掲) 20～69歳	4,672	4,743	1,392	1,676	13,000	52,664

第5章 労働力状態・産業・職業・従業上の地位に関する集計

5 産業（大分類）別、男女別、年齢5歳階級別集計

(1) 産業（大分類）別、男女別、年齢5歳階級別就業者数（15歳以上）・平均年齢 のつづき

表5-5-1 (女)

(単位：人)

区分	全産業	農業、林業		漁業	鉱業、 採石業、 砂利採取業	建設業	製造業
			うち農業				
総数（女）	66,407	1,814	1,772	3	9	1,825	3,044
平均年齢（歳）	47.05	62.67	63.00	54.50	55.39	47.68	46.07
15～19歳	877	5	5	—	—	10	48
20～24歳	4,238	43	38	—	—	94	233
25～29歳	5,156	48	45	—	—	123	251
30～34歳	5,431	50	49	—	—	141	239
35～39歳	6,483	71	66	—	—	193	265
40～44歳	7,591	82	78	—	—	254	307
45～49歳	8,506	89	87	2	4	262	431
50～54歳	7,405	81	77	—	1	189	410
55～59歳	7,040	144	138	—	1	171	318
60～64歳	5,536	244	240	—	1	130	250
65～69歳	3,800	292	289	1	2	129	158
70～74歳	2,443	267	263	—	—	86	84
75～79歳	1,094	163	162	—	—	31	28
80～84歳	529	149	149	—	—	9	12
85～89歳	193	63	63	—	—	2	6
90～94歳	76	22	22	—	—	1	4
95歳以上	9	1	1	—	—	—	—
(再掲) 15～64歳	58,263	857	823	2	7	1,567	2,752
(再掲) 65歳以上	8,144	957	949	1	2	258	292
(再掲) 75歳以上	1,901	398	397	—	—	43	50
(再掲) 85歳以上	278	86	86	—	—	3	10
(再掲) 20～69歳	61,186	1,144	1,107	3	9	1,686	2,862



第5章 労働力状態・産業・職業・従業上の地位に関する集計

5 産業（大分類）別、男女別、年齢5歳階級別集計

(1) 産業（大分類）別、男女別、年齢5歳階級別就業者数（15歳以上）・平均年齢 のつづき

表5-5-1（女） のつづき

（単位：人）

区分	電気・ガス ・熱供給 ・水道業	情報通信業	運輸業、郵便業	卸売業、小売業	金融業、保険業	不動産業、 物品賃貸業
総数（女）	166	1,153	1,206	12,985	2,181	1,365
平均年齢（歳）	45.60	41.11	44.33	46.48	45.60	53.79
15～19歳	—	4	13	207	9	5
20～24歳	6	97	76	907	122	47
25～29歳	17	146	137	926	191	72
30～34歳	11	142	121	1,090	187	97
35～39歳	16	159	124	1,216	209	95
40～44歳	23	173	137	1,482	231	124
45～49歳	34	160	176	1,761	359	148
50～54歳	23	127	139	1,493	320	136
55～59歳	16	74	116	1,443	316	141
60～64歳	17	43	97	1,153	149	110
65～69歳	1	12	37	679	51	123
70～74歳	2	8	23	373	28	102
75～79歳	—	7	6	173	5	84
80～84歳	—	1	3	57	3	43
85～89歳	—	—	1	17	—	24
90～94歳	—	—	—	5	1	13
95歳以上	—	—	—	3	—	1
（再掲）15～64歳	163	1,125	1,136	11,678	2,093	975
（再掲）65歳以上	3	28	70	1,307	88	390
（再掲）75歳以上	—	8	10	255	9	165
（再掲）85歳以上	—	—	1	25	1	38
（再掲）20～69歳	164	1,133	1,160	12,150	2,135	1,093

第5章 労働力状態・産業・職業・従業上の地位に関する集計

5 産業（大分類）別、男女別、年齢5歳階級別集計

(1) 産業（大分類）別、男女別、年齢5歳階級別就業者数（15歳以上）・平均年齢 のつづき

表5-5-1（女） のつづき

（単位：人）

区分	学術研究、 専門・技術 サービス業	宿泊業、飲食 サービス業	生活関連 サービス業、 娯楽業	教育、 学習支援業	医療、福祉	複合サービス 事業
総数（女）	1,774	5,240	3,375	5,039	16,858	338
平均年齢（歳）	46.33	45.15	47.29	46.85	45.46	41.97
15～19歳	3	334	39	52	45	15
20～24歳	74	671	288	261	949	32
25～29歳	128	320	307	307	1,598	25
30～34歳	163	310	268	371	1,661	35
35～39歳	201	462	340	470	1,931	39
40～44歳	273	475	343	618	2,166	35
45～49歳	289	496	331	795	2,150	56
50～54歳	192	466	317	737	1,824	48
55～59歳	172	466	299	694	1,889	22
60～64歳	116	433	277	426	1,348	21
65～69歳	78	387	228	176	773	6
70～74歳	61	282	183	82	360	4
75～79歳	13	100	84	25	132	—
80～84歳	7	27	54	20	21	—
85～89歳	2	10	15	2	8	—
90～94歳	2	1	1	2	3	—
95歳以上	—	—	1	1	—	—
（再掲）15～64歳	1,611	4,433	2,809	4,731	15,561	328
（再掲）65歳以上	163	807	566	308	1,297	10
（再掲）75歳以上	24	138	155	50	164	—
（再掲）85歳以上	4	11	17	5	11	—
（再掲）20～69歳	1,686	4,486	2,998	4,855	16,289	319

第5章 労働力状態・産業・職業・従業上の地位に関する集計

5 産業（大分類）別、男女別、年齢5歳階級別集計

(1) 産業（大分類）別、男女別、年齢5歳階級別就業者数（15歳以上）・平均年齢 のつづき

表5-5-1（女） のつづき

（単位：人）

区分	サービス業 (他に分類され ないもの)	公務 (他に分類され るものを除く)	分類不能 の産業	(再掲) 第1次産業	(再掲) 第2次産業	(再掲) 第3次産業
総数（女）	3,981	2,223	1,828	1,817	4,878	57,884
平均年齢（歳）	51.99	43.00	54.74	62.66	46.69	46.34
15～19歳	20	11	57	5	58	757
20～24歳	112	125	101	43	327	3,767
25～29歳	202	275	83	48	374	4,651
30～34歳	225	233	87	50	380	4,914
35～39歳	294	263	135	71	458	5,819
40～44歳	407	313	148	82	561	6,800
45～49歳	459	364	140	91	697	7,578
50～54歳	487	264	151	81	600	6,573
55～59歳	470	177	111	144	490	6,295
60～64歳	445	123	153	244	381	4,758
65～69歳	449	39	179	293	289	3,039
70～74歳	283	25	190	267	170	1,816
75～79歳	106	8	129	163	59	743
80～84歳	21	3	99	149	21	260
85～89歳	1	—	42	63	8	80
90～94歳	—	—	21	22	5	28
95歳以上	—	—	2	1	—	6
(再掲) 15～64歳	3,121	2,148	1,166	859	4,326	51,912
(再掲) 65歳以上	860	75	662	958	552	5,972
(再掲) 75歳以上	128	11	293	398	93	1,117
(再掲) 85歳以上	1	—	65	86	13	114
(再掲) 20～69歳	3,550	2,176	1,288	1,147	4,557	54,194

第5章 労働力状態・産業・職業・従業上の地位に関する集計

5 産業（大分類）別、男女別、年齢5歳階級別集計

(2) 産業（大分類）別、男女別、年齢5歳階級別役員を含む雇用者数（15歳以上）・平均年齢

15歳以上の役員を含む雇用者数は125,582人で、産業3部門別に見ると、第1次産業が1,371人（1.09%）、第2次産業が16,773人（13.36%）、第3次産業が105,940人（84.36%）となっています。また、産業大分類別に見ると、「卸売業、小売業」が24,764人（19.72%）と最も多く、次いで「医療、福祉」が22,209人（17.68%）、「建設業」が9,029人（7.19%）となっています。

表5-5-2（総数）

（単位：人）

区分	全産業	農業、林業		漁業	鉱業、採石業、砂利採取業	建設業	製造業
			うち農業				
総数（男女計）	125,582	1,353	1,143	18	40	9,029	7,704
平均年齢（歳）	46.24	48.51	48.08	51.61	51.03	47.78	45.27
15～19歳	1,629	10	10	—	—	78	118
20～24歳	8,109	85	72	—	—	488	519
25～29歳	10,050	98	86	1	4	690	619
30～34歳	10,727	89	78	2	3	702	687
35～39歳	12,577	148	130	2	4	828	803
40～44歳	14,836	145	128	2	2	1,119	905
45～49歳	16,652	133	108	2	10	1,236	1,070
50～54歳	14,342	127	104	1	2	900	1,040
55～59歳	13,526	146	120	1	3	872	816
60～64歳	10,946	160	140	2	3	882	580
65～69歳	6,693	113	91	4	3	678	315
70～74歳	3,686	75	57	1	4	371	143
75～79歳	1,268	21	16	—	1	125	62
80～84歳	389	3	3	—	—	49	18
85～89歳	116	—	—	—	1	7	7
90～94歳	32	—	—	—	—	4	2
95歳以上	4	—	—	—	—	—	—
（再掲）15～64歳	113,394	1,141	976	13	31	7,795	7,157
（再掲）65歳以上	12,188	212	167	5	9	1,234	547
（再掲）75歳以上	1,809	24	19	—	2	185	89
（再掲）85歳以上	152	—	—	—	1	11	9
（再掲）20～69歳	118,458	1,244	1,057	17	34	8,395	7,354

第5章 労働力状態・産業・職業・従業上の地位に関する集計

5 産業（大分類）別、男女別、年齢5歳階級別集計

(2) 産業（大分類）別、男女別、年齢5歳階級別役員を含む雇用者数（15歳以上）・平均年齢 のつづき

表5-5-2 (総数) のつづき

(単位：人)

区分	電気・ガス ・熱供給 ・水道業	情報通信業	運輸業、郵便業	卸売業、小売業	金融業、保険業	不動産業、 物品賃貸業
総数（男女計）	955	3,526	7,160	24,764	4,264	2,605
平均年齢（歳）	45.90	43.76	47.96	45.57	46.13	51.15
15～19歳	4	9	45	396	12	7
20～24歳	59	239	252	1,779	217	103
25～29歳	81	365	513	1,934	351	151
30～34歳	74	334	613	2,186	379	198
35～39歳	63	408	738	2,517	376	210
40～44歳	114	499	808	2,989	450	281
45～49歳	162	505	946	3,432	695	307
50～54歳	162	459	807	2,789	661	264
55～59歳	127	378	919	2,546	600	274
60～64歳	78	215	783	2,071	345	267
65～69歳	21	72	409	1,171	102	215
70～74歳	9	24	249	595	54	186
75～79歳	1	14	58	249	16	78
80～84歳	—	2	11	78	3	42
85～89歳	—	2	7	25	1	16
90～94歳	—	1	2	7	2	5
95歳以上	—	—	—	—	—	1
(再掲) 15～64歳	924	3,411	6,424	22,639	4,086	2,062
(再掲) 65歳以上	31	115	736	2,125	178	543
(再掲) 75歳以上	1	19	78	359	22	142
(再掲) 85歳以上	—	3	9	32	3	22
(再掲) 20～69歳	941	3,474	6,788	23,414	4,176	2,270

第5章 労働力状態・産業・職業・従業上の地位に関する集計

5 産業（大分類）別、男女別、年齢5歳階級別集計

(2) 産業（大分類）別、男女別、年齢5歳階級別役員を含む雇用者数（15歳以上）・平均年齢 のつづき

表5-5-2 (総数) のつづき

(単位：人)

区分	学術研究、 専門・技術 サービス業	宿泊業、飲食 サービス業	生活関連 サービス業、 娯楽業	教育、 学習支援業	医療、福祉	複合サービス 事業
総数（男女計）	3,864	7,472	4,202	8,657	22,209	896
平均年齢（歳）	47.45	42.07	44.53	47.33	45.76	43.94
15～19歳	11	544	65	100	56	19
20～24歳	161	1,256	419	490	1,200	65
25～29歳	281	523	424	524	2,129	55
30～34歳	331	501	385	560	2,290	83
35～39歳	361	680	468	774	2,553	104
40～44歳	513	691	467	968	2,816	107
45～49歳	627	711	438	1,292	2,697	160
50～54歳	432	644	373	1,220	2,282	143
55～59歳	406	593	361	1,278	2,309	79
60～64歳	337	538	344	857	1,819	52
65～69歳	203	437	257	366	1,156	21
70～74歳	134	258	138	160	609	7
75～79歳	43	69	39	52	213	1
80～84歳	19	17	16	12	56	—
85～89歳	4	8	8	3	19	—
90～94歳	1	1	—	1	5	—
95歳以上	—	1	—	—	—	—
(再掲) 15～64歳	3,460	6,681	3,744	8,063	20,151	867
(再掲) 65歳以上	404	791	458	594	2,058	29
(再掲) 75歳以上	67	96	63	68	293	1
(再掲) 85歳以上	5	10	8	4	24	—
(再掲) 20～69歳	3,652	6,574	3,936	8,329	21,251	869

5 産業（大分類）別、男女別、年齢5歳階級別集計

(2) 産業（大分類）別、男女別、年齢5歳階級別役員を含む雇用者数（15歳以上）・平均年齢 のつづき

表5-5-2 (総数) のつづき

(単位：人)

区分	サービス業 (他に分類され ないもの)	公務 (他に分類され るものを除く)	分類不能 の産業	(再掲) 第1次産業	(再掲) 第2次産業	(再掲) 第3次産業
総数(男女計)	8,305	7,061	1,498	1,371	16,773	105,940
平均年齢(歳)	51.52	44.35	44.48	48.55	46.63	46.17
15～19歳	40	46	69	10	196	1,354
20～24歳	254	384	139	85	1,007	6,878
25～29歳	425	768	114	99	1,313	8,524
30～34歳	500	683	127	91	1,392	9,117
35～39歳	684	705	151	150	1,635	10,641
40～44歳	878	885	197	147	2,026	12,466
45～49歳	976	1,072	181	135	2,316	14,020
50～54歳	877	1,013	146	128	1,942	12,126
55～59歳	936	787	95	147	1,691	11,593
60～64歳	1,066	455	92	162	1,465	9,227
65～69歳	899	167	84	117	996	5,496
70～74歳	553	65	51	76	518	3,041
75～79歳	173	20	33	21	188	1,026
80～84歳	40	10	13	3	67	306
85～89歳	4	1	3	—	15	98
90～94歳	—	—	1	—	6	25
95歳以上	—	—	2	—	—	2
(再掲) 15～64歳	6,636	6,798	1,311	1,154	14,983	95,946
(再掲) 65歳以上	1,669	263	187	217	1,790	9,994
(再掲) 75歳以上	217	31	52	24	276	1,457
(再掲) 85歳以上	4	1	6	—	21	125
(再掲) 20～69歳	7,495	6,919	1,326	1,261	15,783	100,088

第5章 労働力状態・産業・職業・従業上の地位に関する集計

5 産業（大分類）別、男女別、年齢5歳階級別集計

(2) 産業（大分類）別、男女別、年齢5歳階級別役員を含む雇用者数（15歳以上）・平均年齢 のつづき

表5-5-2 (男)

(単位：人)

区分	全産業	農業、林業		漁業	鉱業、 採石業、 砂利採取業	建設業	製造業
			うち農業				
総数(男)	66,131	839	668	15	32	7,380	4,944
平均年齢(歳)	46.88	48.39	47.62	51.03	50.38	47.95	45.27
15～19歳	778	5	5	—	—	68	74
20～24歳	3,961	45	37	—	—	396	299
25～29歳	5,066	64	55	1	4	572	383
30～34歳	5,574	61	51	2	3	575	468
35～39歳	6,464	103	89	2	4	652	559
40～44歳	7,696	91	78	2	2	883	616
45～49歳	8,655	80	57	—	6	993	666
50～54歳	7,476	75	56	1	1	725	656
55～59歳	7,118	91	71	1	2	717	520
60～64歳	6,196	84	68	2	2	769	355
65～69歳	3,862	72	52	3	2	577	193
70～74歳	2,186	52	37	1	4	300	87
75～79歳	741	14	10	—	1	103	49
80～84歳	253	2	2	—	—	41	12
85～89歳	83	—	—	—	1	6	6
90～94歳	20	—	—	—	—	3	1
95歳以上	2	—	—	—	—	—	—
(再掲) 15～64歳	58,984	699	567	11	24	6,350	4,596
(再掲) 65歳以上	7,147	140	101	4	8	1,030	348
(再掲) 75歳以上	1,099	16	12	—	2	153	68
(再掲) 85歳以上	105	—	—	—	1	9	7
(再掲) 20～69歳	62,068	766	614	14	26	6,859	4,715



第5章 労働力状態・産業・職業・従業上の地位に関する集計

5 産業（大分類）別、男女別、年齢5歳階級別集計

(2) 産業（大分類）別、男女別、年齢5歳階級別役員を含む雇用者数（15歳以上）・平均年齢 のつづき

表5-5-2 (男) のつづき

(単位：人)

区分	電気・ガス ・熱供給 ・水道業	情報通信業	運輸業、郵便業	卸売業、小売業	金融業、保険業	不動産業、 物品賃貸業
総数（男）	789	2,440	5,992	12,522	2,144	1,549
平均年齢（歳）	45.96	45.11	48.76	45.41	46.86	52.30
15～19歳	4	5	32	190	3	2
20～24歳	53	145	176	878	96	56
25～29歳	64	222	376	1,025	162	79
30～34歳	63	200	492	1,136	196	103
35～39歳	47	261	615	1,339	171	119
40～44歳	91	332	674	1,553	225	167
45～49歳	128	351	774	1,743	342	173
50～54歳	139	341	673	1,361	350	149
55～59歳	111	312	808	1,178	296	153
60～64歳	61	178	695	1,001	205	189
65～69歳	20	63	378	591	55	145
70～74歳	7	18	229	314	29	137
75～79歳	1	7	52	141	11	39
80～84歳	—	2	9	50	1	25
85～89歳	—	2	7	18	1	9
90～94歳	—	1	2	4	1	3
95歳以上	—	—	—	—	—	1
(再掲) 15～64歳	761	2,347	5,315	11,404	2,046	1,190
(再掲) 65歳以上	28	93	677	1,118	98	359
(再掲) 75歳以上	1	12	70	213	14	77
(再掲) 85歳以上	—	3	9	22	2	13
(再掲) 20～69歳	777	2,405	5,661	11,805	2,098	1,333

第5章 労働力状態・産業・職業・従業上の地位に関する集計

5 産業（大分類）別、男女別、年齢5歳階級別集計

(2) 産業（大分類）別、男女別、年齢5歳階級別役員を含む雇用者数（15歳以上）・平均年齢 のつづき

表5-5-2 (男) のつづき

(単位：人)

区分	学術研究、 専門・技術 サービス業	宿泊業、飲食 サービス業	生活関連 サービス業、 娯楽業	教育、 学習支援業	医療、福祉	複合サービス 事業
総数（男）	2,434	2,862	1,580	3,989	5,839	564
平均年齢（歳）	48.98	40.37	45.34	48.82	47.33	45.26
15～19歳	9	212	26	48	12	4
20～24歳	89	588	136	231	260	33
25～29歳	161	213	140	221	548	30
30～34歳	193	209	155	204	649	48
35～39歳	194	247	185	326	657	65
40～44歳	282	265	190	390	696	73
45～49歳	379	272	162	532	600	106
50～54歳	283	227	126	521	509	96
55～59歳	273	191	119	635	490	57
60～64歳	250	169	132	497	545	31
65～69歳	167	147	115	232	432	15
70～74歳	103	88	62	104	284	5
75～79歳	34	21	18	39	97	1
80～84歳	13	7	9	7	43	—
85～89歳	3	4	5	2	14	—
90～94歳	1	1	—	—	3	—
95歳以上	—	1	—	—	—	—
(再掲) 15～64歳	2,113	2,593	1,371	3,605	4,966	543
(再掲) 65歳以上	321	269	209	384	873	21
(再掲) 75歳以上	51	34	32	48	157	1
(再掲) 85歳以上	4	6	5	2	17	—
(再掲) 20～69歳	2,271	2,528	1,460	3,789	5,386	554

5 産業（大分類）別、男女別、年齢5歳階級別集計

(2) 産業（大分類）別、男女別、年齢5歳階級別役員を含む雇用者数（15歳以上）・平均年齢 のつづき

表5-5-2 (男) のつづき

(単位：人)

区分	サービス業 (他に分類され ないもの)	公務 (他に分類され るものを除く)	分類不能 の産業	(再掲) 第1次産業	(再掲) 第2次産業	(再掲) 第3次産業
総数(男)	4,649	4,838	730	854	12,356	52,191
平均年齢(歳)	51.13	44.97	44.61	48.44	46.88	46.88
15～19歳	25	35	24	5	142	607
20～24歳	157	259	64	45	695	3,157
25～29歳	249	493	59	65	959	3,983
30～34歳	298	450	69	63	1,046	4,396
35～39歳	411	442	65	105	1,215	5,079
40～44歳	492	572	100	93	1,501	6,002
45～49歳	552	708	88	80	1,665	6,822
50～54歳	422	749	72	76	1,382	5,946
55～59歳	494	610	60	92	1,239	5,727
60～64歳	647	332	52	86	1,126	4,932
65～69歳	487	128	40	75	772	2,975
70～74歳	305	40	17	53	391	1,725
75～79歳	86	12	15	14	153	559
80～84歳	21	7	4	2	53	194
85～89歳	3	1	1	—	13	69
90～94歳	—	—	—	—	4	16
95歳以上	—	—	—	—	—	2
(再掲) 15～64歳	3,747	4,650	653	710	10,970	46,651
(再掲) 65歳以上	902	188	77	144	1,386	5,540
(再掲) 75歳以上	110	20	20	16	223	840
(再掲) 85歳以上	3	1	1	—	17	87
(再掲) 20～69歳	4,209	4,743	669	780	11,600	49,019

第5章 労働力状態・産業・職業・従業上の地位に関する集計

5 産業（大分類）別、男女別、年齢5歳階級別集計

(2) 産業（大分類）別、男女別、年齢5歳階級別役員を含む雇用者数（15歳以上）・平均年齢 のつづき

表5-5-2 (女)

(単位：人)

区分	全産業	農業、林業		漁業	鉱業、 採石業、 砂利採取業	建設業	製造業
			うち農業				
総数(女)	59,451	514	475	3	8	1,649	2,760
平均年齢(歳)	45.52	48.69	48.73	54.50	53.63	47.01	45.27
15～19歳	851	5	5	—	—	10	44
20～24歳	4,148	40	35	—	—	92	220
25～29歳	4,984	34	31	—	—	118	236
30～34歳	5,153	28	27	—	—	127	219
35～39歳	6,113	45	41	—	—	176	244
40～44歳	7,140	54	50	—	—	236	289
45～49歳	7,997	53	51	2	4	243	404
50～54歳	6,866	52	48	—	1	175	384
55～59歳	6,408	55	49	—	1	155	296
60～64歳	4,750	76	72	—	1	113	225
65～69歳	2,831	41	39	1	1	101	122
70～74歳	1,500	23	20	—	—	71	56
75～79歳	527	7	6	—	—	22	13
80～84歳	136	1	1	—	—	8	6
85～89歳	33	—	—	—	—	1	1
90～94歳	12	—	—	—	—	1	1
95歳以上	2	—	—	—	—	—	—
(再掲) 15～64歳	54,410	442	409	2	7	1,445	2,561
(再掲) 65歳以上	5,041	72	66	1	1	204	199
(再掲) 75歳以上	710	8	7	—	—	32	21
(再掲) 85歳以上	47	—	—	—	—	2	2
(再掲) 20～69歳	56,390	478	443	3	8	1,536	2,639

第5章 労働力状態・産業・職業・従業上の地位に関する集計

5 産業（大分類）別、男女別、年齢5歳階級別集計

(2) 産業（大分類）別、男女別、年齢5歳階級別役員を含む雇用者数（15歳以上）・平均年齢 のつづき

表5-5-2 (女) のつづき

(単位：人)

区分	電気・ガス ・熱供給 ・水道業	情報通信業	運輸業、郵便業	卸売業、小売業	金融業、保険業	不動産業、 物品賃貸業
総数（女）	166	1,086	1,168	12,242	2,120	1,056
平均年齢（歳）	45.60	40.74	43.85	45.73	45.40	49.46
15～19歳	—	4	13	206	9	5
20～24歳	6	94	76	901	121	47
25～29歳	17	143	137	909	189	72
30～34歳	11	134	121	1,050	183	95
35～39歳	16	147	123	1,178	205	91
40～44歳	23	167	134	1,436	225	114
45～49歳	34	154	172	1,689	353	134
50～54歳	23	118	134	1,428	311	115
55～59歳	16	66	111	1,368	304	121
60～64歳	17	37	88	1,070	140	78
65～69歳	1	9	31	580	47	70
70～74歳	2	6	20	281	25	49
75～79歳	—	7	6	108	5	39
80～84歳	—	—	2	28	2	17
85～89歳	—	—	—	7	—	7
90～94歳	—	—	—	3	1	2
95歳以上	—	—	—	—	—	—
(再掲) 15～64歳	163	1,064	1,109	11,235	2,040	872
(再掲) 65歳以上	3	22	59	1,007	80	184
(再掲) 75歳以上	—	7	8	146	8	65
(再掲) 85歳以上	—	—	—	10	1	9
(再掲) 20～69歳	164	1,069	1,127	11,609	2,078	937

第5章 労働力状態・産業・職業・従業上の地位に関する集計

5 産業（大分類）別、男女別、年齢5歳階級別集計

(2) 産業（大分類）別、男女別、年齢5歳階級別役員を含む雇用者数（15歳以上）・平均年齢 のつづき

表5-5-2 (女) のつづき

(単位：人)

区分	学術研究、 専門・技術 サービス業	宿泊業、飲食 サービス業	生活関連 サービス業、 娯楽業	教育、 学習支援業	医療、福祉	複合サービス 事業
総数（女）	1,430	4,610	2,622	4,668	16,370	332
平均年齢（歳）	44.84	43.13	44.05	46.06	45.20	41.71
15～19歳	2	332	39	52	44	15
20～24歳	72	668	283	259	940	32
25～29歳	120	310	284	303	1,581	25
30～34歳	138	292	230	356	1,641	35
35～39歳	167	433	283	448	1,896	39
40～44歳	231	426	277	578	2,120	34
45～49歳	248	439	276	760	2,097	54
50～54歳	149	417	247	699	1,773	47
55～59歳	133	402	242	643	1,819	22
60～64歳	87	369	212	360	1,274	21
65～69歳	36	290	142	134	724	6
70～74歳	31	170	76	56	325	2
75～79歳	9	48	21	13	116	—
80～84歳	6	10	7	5	13	—
85～89歳	1	4	3	1	5	—
90～94歳	—	—	—	1	2	—
95歳以上	—	—	—	—	—	—
(再掲) 15～64歳	1,347	4,088	2,373	4,458	15,185	324
(再掲) 65歳以上	83	522	249	210	1,185	8
(再掲) 75歳以上	16	62	31	20	136	—
(再掲) 85歳以上	1	4	3	2	7	—
(再掲) 20～69歳	1,381	4,046	2,476	4,540	15,865	315

5 産業（大分類）別、男女別、年齢5歳階級別集計

(2) 産業（大分類）別、男女別、年齢5歳階級別役員を含む雇用者数（15歳以上）・平均年齢 のつづき

表5-5-2 (女) のつづき

(単位：人)

区分	サービス業 (他に分類され ないもの)	公務 (他に分類され るものを除く)	分類不能 の産業	(再掲) 第1次産業	(再掲) 第2次産業	(再掲) 第3次産業
総数(女)	3,656	2,223	768	517	4,417	53,749
平均年齢(歳)	52.02	43.00	44.35	48.73	45.93	45.48
15～19歳	15	11	45	5	54	747
20～24歳	97	125	75	40	312	3,721
25～29歳	176	275	55	34	354	4,541
30～34歳	202	233	58	28	346	4,721
35～39歳	273	263	86	45	420	5,562
40～44歳	386	313	97	54	525	6,464
45～49歳	424	364	93	55	651	7,198
50～54歳	455	264	74	52	560	6,180
55～59歳	442	177	35	55	452	5,866
60～64歳	419	123	40	76	339	4,295
65～69歳	412	39	44	42	224	2,521
70～74歳	248	25	34	23	127	1,316
75～79歳	87	8	18	7	35	467
80～84歳	19	3	9	1	14	112
85～89歳	1	—	2	—	2	29
90～94歳	—	—	1	—	2	9
95歳以上	—	—	2	—	—	—
(再掲) 15～64歳	2,889	2,148	658	444	4,013	49,295
(再掲) 65歳以上	767	75	110	73	404	4,454
(再掲) 75歳以上	107	11	32	8	53	617
(再掲) 85歳以上	1	—	5	—	4	38
(再掲) 20～69歳	3,286	2,176	657	481	4,183	51,069

第5章 労働力状態・産業・職業・従業上の地位に関する集計

6 職業（大分類）別、男女別、年齢5歳階級別集計

(1) 職業（大分類）別、男女別、年齢5歳階級別就業者数（15歳以上）・平均年齢

15歳以上の就業者数は141,690人で、職業大分類別に見ると、「事務従事者」が30,869人（21.79%）と最も多く、次いで「専門的・技術的職業従事者」が28,251人（19.94%）、「販売従事者」が19,032人（13.43%）となっています。年齢別では、「45～49歳」の就業者が多く、その中でも「事務従事者」が4,938人（3.49%）と最も多くなっています。

表5-6-1（総数）

（単位：人）

区分	全職業	管理的職業従事者	専門的・技術的職業従事者	事務従事者	販売従事者	サービス職業従事者	保安職業従事者
総数（男女計）	141,690	3,531	28,251	30,869	19,032	18,070	2,645
平均年齢（歳）	47.71	60.28	46.17	46.53	45.72	45.78	46.93
15～19歳	1,685	1	112	124	350	566	40
20～24歳	8,343	2	1,565	1,363	1,452	1,843	145
25～29歳	10,471	20	2,621	2,299	1,521	1,360	253
30～34歳	11,354	47	2,689	2,589	1,706	1,431	212
35～39歳	13,489	127	2,896	3,182	1,935	1,765	268
40～44歳	16,002	202	3,378	4,064	2,211	1,951	294
45～49歳	17,897	350	3,608	4,938	2,479	1,799	307
50～54歳	15,646	440	3,245	4,026	2,107	1,639	286
55～59歳	15,020	482	3,249	3,569	1,899	1,653	252
60～64歳	12,752	576	2,422	2,522	1,432	1,505	225
65～69歳	8,944	486	1,331	1,176	863	1,234	179
70～74歳	5,860	391	729	688	582	844	143
75～79歳	2,460	240	262	217	271	325	35
80～84歳	1,165	104	101	83	136	117	5
85～89歳	453	51	30	21	60	31	1
90～94歳	134	11	12	7	24	5	—
95歳以上	15	1	1	1	4	2	—
（再掲）15～64歳	122,659	2,247	25,785	28,676	17,092	15,512	2,282
（再掲）65歳以上	19,031	1,284	2,466	2,193	1,940	2,558	363
（再掲）75歳以上	4,227	407	406	329	495	480	41
（再掲）85歳以上	602	63	43	29	88	38	1
（再掲）20～69歳	129,918	2,732	27,004	29,728	17,605	16,180	2,421



第5章 労働力状態・産業・職業・従業上の地位に関する集計

6 職業（大分類）別、男女別、年齢5歳階級別集計

(1) 職業（大分類）別、男女別、年齢5歳階級別就業者数（15歳以上）・平均年齢 のつづき

表5-6-1（総数） のつづき

（単位：人）

区分	農林漁業 従事者	生産工程 従事者	輸送・機械 運転従事者	建設・採掘 従事者	運搬・清掃・ 包装等従事者	分類不能の職業
総数（男女計）	4,054	10,884	4,976	6,105	9,734	3,539
平均年齢（歳）	61.56	45.79	51.45	47.14	51.15	55.25
15～19歳	15	175	13	78	122	89
20～24歳	85	807	105	340	445	191
25～29歳	115	868	265	505	488	156
30～34歳	135	1,021	277	502	570	175
35～39歳	209	1,184	355	579	762	227
40～44歳	212	1,219	508	794	870	299
45～49歳	229	1,329	676	787	1,103	292
50～54歳	196	1,186	622	548	1,073	278
55～59歳	297	1,044	697	568	1,087	223
60～64歳	462	885	594	607	1,222	300
65～69歳	668	609	525	432	1,077	364
70～74歳	632	315	279	265	626	366
75～79歳	359	151	53	69	224	254
80～84歳	276	62	4	29	55	193
85～89歳	130	21	2	1	9	96
90～94歳	32	7	1	1	1	33
95歳以上	2	1	—	—	—	3
（再掲）15～64歳	1,955	9,718	4,112	5,308	7,742	2,230
（再掲）65歳以上	2,099	1,166	864	797	1,992	1,309
（再掲）75歳以上	799	242	60	100	289	579
（再掲）85歳以上	164	29	3	2	10	132
（再掲）20～69歳	2,608	10,152	4,624	5,662	8,697	2,505

第5章 労働力状態・産業・職業・従業上の地位に関する集計

6 職業（大分類）別、男女別、年齢5歳階級別集計

(1) 職業（大分類）別、男女別、年齢5歳階級別就業者数（15歳以上）・平均年齢 のつづき

表5-6-1 (男)

(単位：人)

区分	全職業	管理的職業 従事者	専門的・技術 的職業従事者	事務従事者	販売従事者	サービス職業 従事者	保安職業 従事者
総数（男）	75,283	2,916	13,142	13,389	10,469	5,787	2,443
平均年齢（歳）	48.30	60.05	48.05	47.73	45.94	44.14	47.40
15～19歳	808	1	64	36	145	212	34
20～24歳	4,105	2	604	545	662	747	130
25～29歳	5,315	12	1,055	945	841	460	216
30～34歳	5,923	39	1,128	1,033	947	497	187
35～39歳	7,006	104	1,226	1,181	1,127	615	240
40～44歳	8,411	169	1,431	1,595	1,319	674	280
45～49歳	9,391	289	1,648	2,003	1,432	534	287
50～54歳	8,241	385	1,508	1,851	1,160	443	265
55～59歳	7,980	401	1,527	1,763	1,033	386	244
60～64歳	7,216	502	1,335	1,395	770	376	216
65～69歳	5,144	393	813	603	445	398	171
70～74歳	3,417	300	512	313	338	285	133
75～79歳	1,366	182	185	75	140	107	34
80～84歳	636	86	71	36	73	42	5
85～89歳	260	42	26	10	28	9	1
90～94歳	58	8	9	4	9	1	—
95歳以上	6	1	—	1	—	1	—
(再掲) 15～64歳	64,396	1,904	11,526	12,347	9,436	4,944	2,099
(再掲) 65歳以上	10,887	1,012	1,616	1,042	1,033	843	344
(再掲) 75歳以上	2,326	319	291	126	250	160	40
(再掲) 85歳以上	324	51	35	15	37	11	1
(再掲) 20～69歳	68,732	2,296	12,275	12,914	9,736	5,130	2,236

第5章 労働力状態・産業・職業・従業上の地位に関する集計

6 職業（大分類）別、男女別、年齢5歳階級別集計

(1) 職業（大分類）別、男女別、年齢5歳階級別就業者数（15歳以上）・平均年齢 のつづき

表5-6-1 (男) のつづき

(単位：人)

区分	農林漁業 従事者	生産工程 従事者	輸送・機械 運転従事者	建設・採掘 従事者	運搬・清掃・ 包装等従事者	分類不能の職業
総数（男）	2,383	7,285	4,755	5,887	5,006	1,821
平均年齢（歳）	59.78	45.10	51.89	47.27	48.39	54.88
15～19歳	9	114	8	75	78	32
20～24歳	58	545	89	318	307	98
25～29歳	81	600	215	472	331	87
30～34歳	94	775	256	482	382	103
35～39歳	158	852	336	559	501	107
40～44歳	149	867	491	759	505	172
45～49歳	145	880	651	775	576	171
50～54歳	132	740	605	529	488	135
55～59歳	160	640	679	556	476	115
60～64歳	235	526	582	594	535	150
65～69歳	388	370	511	414	451	187
70～74歳	369	201	274	258	257	177
75～79歳	197	114	51	67	88	126
80～84歳	129	42	4	27	27	94
85～89歳	68	15	2	1	4	54
90～94歳	10	3	1	1	—	12
95歳以上	1	1	—	—	—	1
(再掲) 15～64歳	1,221	6,539	3,912	5,119	4,179	1,170
(再掲) 65歳以上	1,162	746	843	768	827	651
(再掲) 75歳以上	405	175	58	96	119	287
(再掲) 85歳以上	79	19	3	2	4	67
(再掲) 20～69歳	1,600	6,795	4,415	5,458	4,552	1,325

第5章 労働力状態・産業・職業・従業上の地位に関する集計

6 職業（大分類）別、男女別、年齢5歳階級別集計

(1) 職業（大分類）別、男女別、年齢5歳階級別就業者数（15歳以上）・平均年齢 のつづき

表5-6-1 (女)

(単位：人)

区分	全職業	管理的職業 従事者	専門的・技術 的職業従事者	事務従事者	販売従事者	サービス職業 従事者	保安職業 従事者
総数（女）	66,407	615	15,109	17,480	8,563	12,283	202
平均年齢（歳）	47.05	61.39	44.53	45.61	45.44	46.56	41.22
15～19歳	877	—	48	88	205	354	6
20～24歳	4,238	—	961	818	790	1,096	15
25～29歳	5,156	8	1,566	1,354	680	900	37
30～34歳	5,431	8	1,561	1,556	759	934	25
35～39歳	6,483	23	1,670	2,001	808	1,150	28
40～44歳	7,591	33	1,947	2,469	892	1,277	14
45～49歳	8,506	61	1,960	2,935	1,047	1,265	20
50～54歳	7,405	55	1,737	2,175	947	1,196	21
55～59歳	7,040	81	1,722	1,806	866	1,267	8
60～64歳	5,536	74	1,087	1,127	662	1,129	9
65～69歳	3,800	93	518	573	418	836	8
70～74歳	2,443	91	217	375	244	559	10
75～79歳	1,094	58	77	142	131	218	1
80～84歳	529	18	30	47	63	75	—
85～89歳	193	9	4	11	32	22	—
90～94歳	76	3	3	3	15	4	—
95歳以上	9	—	1	—	4	1	—
(再掲) 15～64歳	58,263	343	14,259	16,329	7,656	10,568	183
(再掲) 65歳以上	8,144	272	850	1,151	907	1,715	19
(再掲) 75歳以上	1,901	88	115	203	245	320	1
(再掲) 85歳以上	278	12	8	14	51	27	—
(再掲) 20～69歳	61,186	436	14,729	16,814	7,869	11,050	185

第5章 労働力状態・産業・職業・従業上の地位に関する集計

6 職業（大分類）別、男女別、年齢5歳階級別集計

(1) 職業（大分類）別、男女別、年齢5歳階級別就業者数（15歳以上）・平均年齢 のつづき

表5-6-1（女） のつづき

（単位：人）

区分	農林漁業 従事者	生産工程 従事者	輸送・機械 運転従事者	建設・採掘 従事者	運搬・清掃・ 包装等従事者	分類不能の職業
総数（女）	1,671	3,599	221	218	4,728	1,718
平均年齢（歳）	64.09	47.18	41.96	43.56	54.08	55.64
15～19歳	6	61	5	3	44	57
20～24歳	27	262	16	22	138	93
25～29歳	34	268	50	33	157	69
30～34歳	41	246	21	20	188	72
35～39歳	51	332	19	20	261	120
40～44歳	63	352	17	35	365	127
45～49歳	84	449	25	12	527	121
50～54歳	64	446	17	19	585	143
55～59歳	137	404	18	12	611	108
60～64歳	227	359	12	13	687	150
65～69歳	280	239	14	18	626	177
70～74歳	263	114	5	7	369	189
75～79歳	162	37	2	2	136	128
80～84歳	147	20	—	2	28	99
85～89歳	62	6	—	—	5	42
90～94歳	22	4	—	—	1	21
95歳以上	1	—	—	—	—	2
（再掲）15～64歳	734	3,179	200	189	3,563	1,060
（再掲）65歳以上	937	420	21	29	1,165	658
（再掲）75歳以上	394	67	2	4	170	292
（再掲）85歳以上	85	10	—	—	6	65
（再掲）20～69歳	1,008	3,357	209	204	4,145	1,180

第5章 労働力状態・産業・職業・従業上の地位に関する集計

6 職業（大分類）別、男女別、年齢5歳階級別集計

(2) 職業（大分類）別、男女別、年齢5歳階級別役員を含む雇用者数（15歳以上）・平均年齢

15歳以上の役員を含む雇用者数は125,582人で、職業大分類別に見ると、「事務従事者」が30,022人（23.91%）と最も多く、次いで「専門的・技術的職業従事者」が25,737人（20.49%）、「販売従事者」が17,308人（13.78%）となっています。年齢別では、「45～49歳」の雇用者数が最も多く、その中でも「事務従事者」が4,837人（3.85%）と最も多くなっています。

表5-6-2（総数）

（単位：人）

区分	全職業	管理的職業従事者	専門的・技術的職業従事者	事務従事者	販売従事者	サービス職業従事者	保安職業従事者
総数（男女計）	125,582	3,352	25,737	30,022	17,308	15,756	2,622
平均年齢（歳）	46.24	60.32	45.20	46.27	44.10	44.05	46.81
15～19歳	1,629	1	111	124	348	561	40
20～24歳	8,109	2	1,542	1,352	1,438	1,825	144
25～29歳	10,050	18	2,561	2,280	1,487	1,298	252
30～34歳	10,727	44	2,580	2,560	1,654	1,335	211
35～39歳	12,577	115	2,722	3,116	1,862	1,599	268
40～44歳	14,836	188	3,147	3,988	2,112	1,725	292
45～49歳	16,652	333	3,375	4,837	2,370	1,589	306
50～54歳	14,342	418	2,991	3,948	1,970	1,408	286
55～59歳	13,526	465	2,917	3,467	1,728	1,450	251
60～64歳	10,946	550	2,051	2,425	1,233	1,302	224
65～69歳	6,693	468	999	1,066	620	970	174
70～74歳	3,686	367	498	583	324	513	136
75～79歳	1,268	230	173	180	108	145	32
80～84歳	389	95	47	71	40	28	5
85～89歳	116	48	17	17	10	6	1
90～94歳	32	10	6	7	4	1	—
95歳以上	4	—	—	1	—	1	—
（再掲）15～64歳	113,394	2,134	23,997	28,097	16,202	14,092	2,274
（再掲）65歳以上	12,188	1,218	1,740	1,925	1,106	1,664	348
（再掲）75歳以上	1,809	383	243	276	162	181	38
（再掲）85歳以上	152	58	23	25	14	8	1
（再掲）20～69歳	118,458	2,601	24,885	29,039	16,474	14,501	2,408

第5章 労働力状態・産業・職業・従業上の地位に関する集計

6 職業（大分類）別、男女別、年齢5歳階級別集計

(2) 職業（大分類）別、男女別、年齢5歳階級別役員を含む雇用者数（15歳以上）・平均年齢 のつづき

表5-6-2（総数） のつづき

（単位：人）

区分	農林漁業 従事者	生産工程 従事者	輸送・機械 運転従事者	建設・採掘 従事者	運搬・清掃・ 包装等従事者	分類不能の職業
総数（男女計）	1,168	9,590	4,743	4,974	8,983	1,327
平均年齢（歳）	48.89	44.51	51.12	45.53	51.16	44.81
15～19歳	12	162	13	77	111	69
20～24歳	71	770	100	326	408	131
25～29歳	80	825	260	467	433	89
30～34歳	75	934	271	451	508	104
35～39歳	118	1,092	346	497	711	131
40～44歳	121	1,122	499	670	803	169
45～49歳	134	1,201	659	658	1,036	154
50～54歳	102	1,071	596	415	1,005	132
55～59歳	122	921	666	440	1,019	80
60～64歳	138	758	560	470	1,148	87
65～69歳	101	448	472	290	1,004	81
70～74歳	69	184	246	158	558	50
75～79歳	24	69	49	37	189	32
80～84歳	1	26	3	16	45	12
85～89歳	—	6	2	1	5	3
90～94歳	—	1	1	1	—	1
95歳以上	—	—	—	—	—	2
（再掲）15～64歳	973	8,856	3,970	4,471	7,182	1,146
（再掲）65歳以上	195	734	773	503	1,801	181
（再掲）75歳以上	25	102	55	55	239	50
（再掲）85歳以上	—	7	3	2	5	6
（再掲）20～69歳	1,062	9,142	4,429	4,684	8,075	1,158

第5章 労働力状態・産業・職業・従業上の地位に関する集計

6 職業（大分類）別、男女別、年齢5歳階級別集計

(2) 職業（大分類）別、男女別、年齢5歳階級別役員を含む雇用者数（15歳以上）・平均年齢 のつづき

表5-6-2 (男)

(単位：人)

区分	全職業	管理的職業 従事者	専門的・技術 的職業従事者	事務従事者	販売従事者	サービス職業 従事者	保安職業 従事者
総数（男）	66,131	2,780	11,551	13,255	9,511	4,834	2,423
平均年齢（歳）	46.88	60.08	46.77	47.70	44.43	41.77	47.27
15～19歳	778	1	64	36	144	210	34
20～24歳	3,961	2	593	540	652	739	129
25～29歳	5,066	10	1,017	938	813	439	215
30～34歳	5,574	36	1,073	1,028	919	462	187
35～39歳	6,464	96	1,125	1,166	1,088	534	240
40～44歳	7,696	157	1,297	1,578	1,258	569	279
45～49歳	8,655	277	1,512	1,986	1,373	435	286
50～54歳	7,476	367	1,360	1,843	1,082	328	265
55～59歳	7,118	387	1,324	1,745	931	303	243
60～64歳	6,196	483	1,092	1,381	664	293	215
65～69歳	3,862	382	585	589	311	300	166
70～74歳	2,186	282	331	302	188	164	127
75～79歳	741	176	120	73	58	45	31
80～84歳	253	78	39	35	22	11	5
85～89歳	83	39	14	10	6	1	1
90～94歳	20	7	5	4	2	—	—
95歳以上	2	—	—	1	—	1	—
(再掲) 15～64歳	58,984	1,816	10,457	12,241	8,924	4,312	2,093
(再掲) 65歳以上	7,147	964	1,094	1,014	587	522	330
(再掲) 75歳以上	1,099	300	178	123	88	58	37
(再掲) 85歳以上	105	46	19	15	8	2	1
(再掲) 20～69歳	62,068	2,197	10,978	12,794	9,091	4,402	2,225



第5章 労働力状態・産業・職業・従業上の地位に関する集計

6 職業（大分類）別、男女別、年齢5歳階級別集計

(2) 職業（大分類）別、男女別、年齢5歳階級別役員を含む雇用者数（15歳以上）・平均年齢 のつづき

表5-6-2 (男) のつづき

(単位：人)

区分	農林漁業 従事者	生産工程 従事者	輸送・機械 運転従事者	建設・採掘 従事者	運搬・清掃・ 包装等従事者	分類不能の職業
総数（男）	782	6,398	4,535	4,801	4,593	668
平均年齢（歳）	48.31	43.63	51.58	45.69	48.23	44.66
15～19歳	6	105	8	74	72	24
20～24歳	46	522	85	304	286	63
25～29歳	60	577	210	436	303	48
30～34歳	56	716	250	435	351	61
35～39歳	91	787	327	480	470	60
40～44歳	84	800	482	641	457	94
45～49歳	85	794	636	647	543	81
50～54歳	67	664	581	405	449	65
55～59歳	73	554	651	431	428	48
60～64歳	78	437	549	462	493	49
65～69歳	71	263	460	279	417	39
70～74歳	48	103	243	154	227	17
75～79歳	17	52	47	36	71	15
80～84歳	—	19	3	15	23	3
85～89歳	—	5	2	1	3	1
90～94歳	—	—	1	1	—	—
95歳以上	—	—	—	—	—	—
(再掲) 15～64歳	646	5,956	3,779	4,315	3,852	593
(再掲) 65歳以上	136	442	756	486	741	75
(再掲) 75歳以上	17	76	53	53	97	19
(再掲) 85歳以上	—	5	3	2	3	1
(再掲) 20～69歳	711	6,114	4,231	4,520	4,197	608

6 職業（大分類）別、男女別、年齢5歳階級別集計

(2) 職業（大分類）別、男女別、年齢5歳階級別役員を含む雇用者数（15歳以上）・平均年齢 のつづき

表5-6-2 (女)

(単位：人)

区分	全職業	管理的職業 従事者	専門的・技術 的職業従事者	事務従事者	販売従事者	サービス職業 従事者	保安職業 従事者
総数（女）	59,451	572	14,186	16,767	7,797	10,922	199
平均年齢（歳）	45.52	61.48	43.92	45.13	43.70	45.07	41.10
15～19歳	851	—	47	88	204	351	6
20～24歳	4,148	—	949	812	786	1,086	15
25～29歳	4,984	8	1,544	1,342	674	859	37
30～34歳	5,153	8	1,507	1,532	735	873	24
35～39歳	6,113	19	1,597	1,950	774	1,065	28
40～44歳	7,140	31	1,850	2,410	854	1,156	13
45～49歳	7,997	56	1,863	2,851	997	1,154	20
50～54歳	6,866	51	1,631	2,105	888	1,080	21
55～59歳	6,408	78	1,593	1,722	797	1,147	8
60～64歳	4,750	67	959	1,044	569	1,009	9
65～69歳	2,831	86	414	477	309	670	8
70～74歳	1,500	85	167	281	136	349	9
75～79歳	527	54	53	107	50	100	1
80～84歳	136	17	8	36	18	17	—
85～89歳	33	9	3	7	4	5	—
90～94歳	12	3	1	3	2	1	—
95歳以上	2	—	—	—	—	—	—
(再掲) 15～64歳	54,410	318	13,540	15,856	7,278	9,780	181
(再掲) 65歳以上	5,041	254	646	911	519	1,142	18
(再掲) 75歳以上	710	83	65	153	74	123	1
(再掲) 85歳以上	47	12	4	10	6	6	—
(再掲) 20～69歳	56,390	404	13,907	16,245	7,383	10,099	183

第5章 労働力状態・産業・職業・従業上の地位に関する集計

6 職業（大分類）別、男女別、年齢5歳階級別集計

(2) 職業（大分類）別、男女別、年齢5歳階級別役員を含む雇用者数（15歳以上）・平均年齢 のつづき

表5-6-2 (女) のつづき

(単位：人)

区分	農林漁業 従事者	生産工程 従事者	輸送・機械 運転従事者	建設・採掘 従事者	運搬・清掃・ 包装等従事者	分類不能の職業
総数（女）	386	3,192	208	173	4,390	659
平均年齢（歳）	50.06	46.28	41.06	40.96	54.22	44.96
15～19歳	6	57	5	3	39	45
20～24歳	25	248	15	22	122	68
25～29歳	20	248	50	31	130	41
30～34歳	19	218	21	16	157	43
35～39歳	27	305	19	17	241	71
40～44歳	37	322	17	29	346	75
45～49歳	49	407	23	11	493	73
50～54歳	35	407	15	10	556	67
55～59歳	49	367	15	9	591	32
60～64歳	60	321	11	8	655	38
65～69歳	30	185	12	11	587	42
70～74歳	21	81	3	4	331	33
75～79歳	7	17	2	1	118	17
80～84歳	1	7	—	1	22	9
85～89歳	—	1	—	—	2	2
90～94歳	—	1	—	—	—	1
95歳以上	—	—	—	—	—	2
(再掲) 15～64歳	327	2,900	191	156	3,330	553
(再掲) 65歳以上	59	292	17	17	1,060	106
(再掲) 75歳以上	8	26	2	2	142	31
(再掲) 85歳以上	—	2	—	—	2	5
(再掲) 20～69歳	351	3,028	198	164	3,878	550

第5章 労働力状態・産業・職業・従業上の地位に関する集計

7 従業上の地位別、産業（大分類）別、男女別就業者数（15歳以上）

15歳以上の就業者を従業上の地位別に見ると、「雇用者」が118,518人で就業者の83.65%を占め、「雇人のない業主」が7,804人で5.51%、「役員」が7,064人で4.99%となっています。

また、「雇用者」を産業大分類別に見ると、「卸売業、小売業」の雇用者が23,181人（16.36%）と最も多く、次いで「医療、福祉」の雇用者が21,572人（15.22%）、「教育、学習支援業」の雇用者が8,530人（6.02%）となっています。

表5-7（総数）

（単位：人）

区分	総数	雇用者				役員
			正規の職員・従業員	労働者派遣事業所の派遣社員	パート・アルバイト・その他	
全産業	141,690	118,518	80,993	2,359	35,166	7,064
A 農業、林業	4,258	1,263	691	32	540	90
うち農業	4,027	1,075	540	30	505	68
B 漁業	22	12	8	—	4	6
C 鉱業、採石業、砂利採取業	46	34	31	—	3	6
D 建設業	10,546	7,746	6,969	79	698	1,283
E 製造業	8,310	7,288	5,203	400	1,685	416
F 電気・ガス・熱供給・水道業	962	937	827	16	94	18
G 情報通信業	3,754	3,321	2,788	161	372	205
H 運輸業、郵便業	7,456	6,947	5,641	143	1,163	213
I 卸売業、小売業	26,397	23,181	13,483	320	9,378	1,583
J 金融業、保険業	4,388	4,071	3,361	52	658	193
K 不動産業、物品賃貸業	3,242	2,000	1,395	51	554	605
L 学術研究、専門・技術サービス業	4,869	3,374	2,680	47	647	490
M 宿泊業、飲食サービス業	8,702	7,133	2,343	74	4,716	339
N 生活関連サービス業、娯楽業	5,397	3,920	2,154	27	1,739	282
O 教育、学習支援業	9,173	8,530	6,187	93	2,250	127
P 医療、福祉	23,297	21,572	15,486	449	5,637	637
Q 複合サービス事業	905	883	690	11	182	13
R サービス業 （他に分類されないもの）	9,189	7,785	4,544	216	3,025	520
S 公務 （他に分類されるものを除く）	7,061	7,061	5,851	20	1,190	—
T 分類不能の産業	3,716	1,460	661	168	631	38
（再掲）第1次産業	4,280	1,275	699	32	544	96
（再掲）第2次産業	18,902	15,068	12,203	479	2,386	1,705
（再掲）第3次産業	114,792	100,715	67,430	1,680	31,605	5,225

7 従業上の地位別、産業（大分類）別、男女別就業者数（15歳以上） のつづき

表5-7（総数） のつづき

（単位：人）

区分	雇人のある 業主	雇人のない 業主	家族従業者	家庭内職者	従業上の地位 不詳	雇用者 (役員を含む)
全産業	2,432	7,804	3,419	93	2,360	125,582
A 農業、林業	218	1,374	1,303	—	10	1,353
うち農業	207	1,369	1,299	—	9	1,143
B 漁業	1	2	1	—	—	18
C 鉱業、採石業、砂利採取業	—	2	3	—	1	40
D 建設業	283	903	230	—	101	9,029
E 製造業	53	342	68	82	61	7,704
F 電気・ガス・熱供給・水道業	—	1	—	—	6	955
G 情報通信業	18	180	15	—	15	3,526
H 運輸業、郵便業	21	175	28	—	72	7,160
I 卸売業、小売業	314	722	434	—	163	24,764
J 金融業、保険業	23	76	5	—	20	4,264
K 不動産業、物品賃貸業	59	452	110	—	16	2,605
L 学術研究、専門・技術サービス業	199	630	156	—	20	3,864
M 宿泊業、飲食サービス業	390	467	303	—	70	7,472
N 生活関連サービス業、娯楽業	215	725	216	2	37	4,202
O 教育、学習支援業	78	359	35	—	44	8,657
P 医療、福祉	434	225	254	—	175	22,209
Q 複合サービス事業	4	—	—	—	5	896
R サービス業 （他に分類されないもの）	74	663	63	9	75	8,305
S 公務 （他に分類されるものを除く）	—	—	—	—	—	7,061
T 分類不能の産業	48	506	195	—	1,469	1,498
（再掲）第1次産業	219	1,376	1,304	—	10	1,371
（再掲）第2次産業	336	1,247	301	82	163	16,773
（再掲）第3次産業	1,829	4,675	1,619	11	718	105,940

7 従業上の地位別、産業（大分類）別、男女別就業者数（15歳以上） のつづき

表5-7（男）

（単位：人）

区分	総数 (男)	雇用者				役員
			正規の職員・ 従業員	労働者派遣 事業所の 派遣社員	パート・ アルバイト・ その他	
全産業	75,283	60,845	50,925	900	9,020	5,286
A 農業、林業	2,444	771	519	22	230	68
うち農業	2,255	619	394	21	204	49
B 漁業	19	9	7	—	2	6
C 鉱業、採石業、砂利採取業	37	27	27	—	—	5
D 建設業	8,721	6,334	5,915	32	387	1,046
E 製造業	5,266	4,631	3,906	216	509	313
F 電気・ガス・熱供給・水道業	796	773	736	7	30	16
G 情報通信業	2,601	2,263	2,050	71	142	177
H 運輸業、郵便業	6,250	5,808	5,018	101	689	184
I 卸売業、小売業	13,412	11,354	9,095	112	2,147	1,168
J 金融業、保険業	2,207	1,984	1,908	5	71	160
K 不動産業、物品賃貸業	1,877	1,149	884	30	235	400
L 学術研究、専門・技術サービス業	3,095	2,053	1,878	16	159	381
M 宿泊業、飲食サービス業	3,462	2,626	1,474	26	1,126	236
N 生活関連サービス業、娯楽業	2,022	1,398	1,018	14	366	182
O 教育、学習支援業	4,134	3,908	3,236	26	646	81
P 医療、福祉	6,439	5,435	4,538	58	839	404
Q 複合サービス事業	567	551	473	8	70	13
R サービス業 （他に分類されないもの）	5,208	4,231	3,233	92	906	418
S 公務 （他に分類されるものを除く）	4,838	4,838	4,574	5	259	—
T 分類不能の産業	1,888	702	436	59	207	28
（再掲）第1次産業	2,463	780	526	22	232	74
（再掲）第2次産業	14,024	10,992	9,848	248	896	1,364
（再掲）第3次産業	56,908	48,371	40,115	571	7,685	3,820

7 従業上の地位別、産業（大分類）別、男女別就業者数（15歳以上） のつづき

表5-7（男） のつづき

（単位：人）

区分	雇人のある 業主	雇人のない 業主	家族従業者	家庭内職者	従業上の地位 不詳	雇用者 (役員を含む)
全産業	1,921	5,250	690	15	1,276	66,131
A 農業、林業	190	1,137	268	—	10	839
うち農業	180	1,132	266	—	9	668
B 漁業	1	2	1	—	—	15
C 鉱業、採石業、砂利採取業	—	2	2	—	1	32
D 建設業	278	897	76	—	90	7,380
E 製造業	42	210	20	15	35	4,944
F 電気・ガス・熱供給・水道業	—	1	—	—	6	789
G 情報通信業	16	129	4	—	12	2,440
H 運輸業、郵便業	21	164	5	—	68	5,992
I 卸売業、小売業	244	452	100	—	94	12,522
J 金融業、保険業	11	46	—	—	6	2,144
K 不動産業、物品賃貸業	43	259	17	—	9	1,549
L 学術研究、専門・技術サービス業	177	452	17	—	15	2,434
M 宿泊業、飲食サービス業	261	253	55	—	31	2,862
N 生活関連サービス業、娯楽業	130	257	43	—	12	1,580
O 教育、学習支援業	24	92	8	—	21	3,989
P 医療、福祉	379	155	14	—	52	5,839
Q 複合サービス事業	1	—	—	—	2	564
R サービス業 （他に分類されないもの）	72	425	18	—	44	4,649
S 公務 （他に分類されるものを除く）	—	—	—	—	—	4,838
T 分類不能の産業	31	317	42	—	768	730
（再掲）第1次産業	191	1,139	269	—	10	854
（再掲）第2次産業	320	1,109	98	15	126	12,356
（再掲）第3次産業	1,379	2,685	281	—	372	52,191

7 従業上の地位別、産業（大分類）別、男女別就業者数（15歳以上） のつづき

表5-7（女）

（単位：人）

区分	総数 (女)	雇用者				役員
			正規の職員・ 従業員	労働者派遣 事業所の 派遣社員	パート・ アルバイト・ その他	
全産業	66,407	57,673	30,068	1,459	26,146	1,778
A 農業、林業	1,814	492	172	10	310	22
うち農業	1,772	456	146	9	301	19
B 漁業	3	3	1	—	2	—
C 鉱業、採石業、砂利採取業	9	7	4	—	3	1
D 建設業	1,825	1,412	1,054	47	311	237
E 製造業	3,044	2,657	1,297	184	1,176	103
F 電気・ガス・熱供給・水道業	166	164	91	9	64	2
G 情報通信業	1,153	1,058	738	90	230	28
H 運輸業、郵便業	1,206	1,139	623	42	474	29
I 卸売業、小売業	12,985	11,827	4,388	208	7,231	415
J 金融業、保険業	2,181	2,087	1,453	47	587	33
K 不動産業、物品賃貸業	1,365	851	511	21	319	205
L 学術研究、専門・技術サービス業	1,774	1,321	802	31	488	109
M 宿泊業、飲食サービス業	5,240	4,507	869	48	3,590	103
N 生活関連サービス業、娯楽業	3,375	2,522	1,136	13	1,373	100
O 教育、学習支援業	5,039	4,622	2,951	67	1,604	46
P 医療、福祉	16,858	16,137	10,948	391	4,798	233
Q 複合サービス事業	338	332	217	3	112	—
R サービス業 （他に分類されないもの）	3,981	3,554	1,311	124	2,119	102
S 公務 （他に分類されるものを除く）	2,223	2,223	1,277	15	931	—
T 分類不能の産業	1,828	758	225	109	424	10
（再掲）第1次産業	1,817	495	173	10	312	22
（再掲）第2次産業	4,878	4,076	2,355	231	1,490	341
（再掲）第3次産業	57,884	52,344	27,315	1,109	23,920	1,405



7 従業上の地位別、産業（大分類）別、男女別就業者数（15歳以上） のつづき

表5-7（女） のつづき

（単位：人）

区分	雇人のある 業主	雇人のない 業主	家族従業者	家庭内職者	従業上の地位 不詳	雇用者 (役員を含む)
全産業	511	2,554	2,729	78	1,084	59,451
A 農業、林業	28	237	1,035	—	—	514
うち農業	27	237	1,033	—	—	475
B 漁業	—	—	—	—	—	3
C 鉱業、採石業、砂利採取業	—	—	1	—	—	8
D 建設業	5	6	154	—	11	1,649
E 製造業	11	132	48	67	26	2,760
F 電気・ガス・熱供給・水道業	—	—	—	—	—	166
G 情報通信業	2	51	11	—	3	1,086
H 運輸業、郵便業	—	11	23	—	4	1,168
I 卸売業、小売業	70	270	334	—	69	12,242
J 金融業、保険業	12	30	5	—	14	2,120
K 不動産業、物品賃貸業	16	193	93	—	7	1,056
L 学術研究、専門・技術サービス業	22	178	139	—	5	1,430
M 宿泊業、飲食サービス業	129	214	248	—	39	4,610
N 生活関連サービス業、娯楽業	85	468	173	2	25	2,622
O 教育、学習支援業	54	267	27	—	23	4,668
P 医療、福祉	55	70	240	—	123	16,370
Q 複合サービス事業	3	—	—	—	3	332
R サービス業 （他に分類されないもの）	2	238	45	9	31	3,656
S 公務 （他に分類されるものを除く）	—	—	—	—	—	2,223
T 分類不能の産業	17	189	153	—	701	768
（再掲）第1次産業	28	237	1,035	—	—	514
（再掲）第2次産業	16	138	203	67	37	4,417
（再掲）第3次産業	450	1,990	1,338	11	346	53,749

## 第6章 教育に関する集計

### 1 在学学校・未就学の種類別、男女別人口の推移

在学者総数は39,714人で、平成22年と比較すると5,256人減少しています。在学学校別に見ると、全ての区分で減少傾向にありますが、「大学・大学院」の女性のみ平成22年より106人増加しています。また、未就学者総数は13,323人で、平成22年と比較すると2,673人減少しており、学校と同様に減少傾向が続いていますが、「保育園・保育所」の女性のみ平成22年より59人増加しています。

表6-1

(単位：人)

区分			昭和	平成		令和	
			55年	2年	12年	22年	2年
在学者	総数	計	57,728	60,624	52,889	44,970	39,714
		男	30,349	31,729	27,036	23,229	20,197
		女	27,379	28,895	25,853	21,741	19,517
	小・中学校	計	38,060	36,434	29,552	24,472	21,663
		男	19,583	18,669	15,208	12,569	10,960
		女	18,477	17,765	14,344	11,903	10,703
	高校・旧中学校	計	11,982	14,485	12,110	9,493	8,433
		男	5,987	7,258	6,042	4,885	4,339
		女	5,995	7,227	6,068	4,608	4,094
	短大・高専	計	1,962	2,250	3,129	3,209	2,233
		男	309	451	892	1,291	928
		女	1,653	1,799	2,237	1,918	1,305
	大学・大学院	計	5,724	7,455	8,098	7,778	7,373
		男	4,470	5,351	4,894	4,475	3,964
		女	1,254	2,104	3,204	3,303	3,409
未就学者	総数	計	28,188	23,180	18,926	15,996	13,323
		男	14,344	11,618	9,584	8,093	6,711
		女	13,844	11,562	9,342	7,903	6,612
	幼稚園	計	6,366	5,864	4,857	3,543	1,929
		男	3,214	2,894	2,429	1,760	975
		女	3,152	2,970	2,428	1,783	954
	保育園・保育所	計	4,994	4,346	4,498	5,727	5,716
		男	2,624	2,284	2,312	2,954	2,884
		女	2,370	2,062	2,186	2,773	2,832
	認定こども園	計	—	—	—	—	1,753
		男	—	—	—	—	917
		女	—	—	—	—	836
	その他	計	16,828	12,970	9,571	6,722	3,925
		男	8,506	6,440	4,843	3,376	1,935
		女	8,322	6,530	4,728	3,346	1,990

注) 1 表は、令和2年10月1日現在の盛岡市の行政区画に基づいて組み替えた数値を掲載している。

2 総数は「不詳」を含むため、合計と内訳は一致しない場合がある。

3 「在学学校・未就学の種類別人口」は、10年に1度の大規模調査でのみ調査されている。

第6章 教育に関する集計

2 最終卒業学校の種類別集計

(1) 年齢5歳階級別、在学か否かの別、最終卒業学校の種類別人口（15歳以上）

15歳以上の最終卒業学校の種類別人口は「高校・旧中」卒業者が96,181人で15歳以上人口総数の38.79%を占めています。年齢別に見ると、25～29歳における「大学」及び「大学院」卒業者は35.38%、50代では23.05%、70代では13.22%となっており、年々「大学」及び「大学院」卒業者の割合が増えていることが分かります。

表6-2-1

(単位：人)

区分	総数	卒業者	卒業者の種類別							在学者	未就学者	
			小学校	中学校	高校・旧中	短大・高専	大学	大学院	不詳			
総数	計	247,929	228,488	2,183	23,070	96,181	36,831	45,084	4,572	20,567	19,299	142
	男	115,210	105,295	398	9,920	43,392	10,281	28,583	3,454	9,267	9,864	51
	女	132,719	123,193	1,785	13,150	52,789	26,550	16,501	1,118	11,300	9,435	91
15～19歳	計	14,220	1,111	—	143	968	—	—	—	—	13,108	1
	男	7,216	616	—	72	544	—	—	—	—	6,600	—
	女	7,004	495	—	71	424	—	—	—	—	6,508	1
20～24歳	計	13,207	7,740	—	252	3,471	1,915	1,667	18	417	5,466	1
	男	6,649	3,786	—	171	1,812	692	877	12	222	2,862	1
	女	6,558	3,954	—	81	1,659	1,223	790	6	195	2,604	—
25～29歳	計	12,774	12,417	—	387	3,675	2,892	4,223	297	943	355	2
	男	6,329	6,107	—	211	1,890	1,047	2,223	221	515	221	1
	女	6,445	6,310	—	176	1,785	1,845	2,000	76	428	134	1
30～34歳	計	14,098	13,974	1	479	4,499	3,272	4,168	478	1,077	123	1
	男	6,848	6,772	1	260	2,191	1,170	2,243	334	573	76	—
	女	7,250	7,202	—	219	2,308	2,102	1,925	144	504	47	1
35～39歳	計	16,490	16,421	3	664	5,759	3,888	4,249	557	1,301	62	7
	男	7,914	7,885	—	407	2,867	1,290	2,306	377	638	26	3
	女	8,576	8,536	3	257	2,892	2,598	1,943	180	663	36	4
40～44歳	計	19,223	19,159	3	662	7,380	4,410	4,659	617	1,428	59	5
	男	9,441	9,416	2	435	3,721	1,352	2,677	454	775	23	2
	女	9,782	9,743	1	227	3,659	3,058	1,982	163	653	36	3
45～49歳	計	21,407	21,360	1	757	9,223	4,571	4,730	672	1,406	35	12
	男	10,513	10,486	—	478	4,476	1,328	2,971	486	747	19	8
	女	10,894	10,874	1	279	4,747	3,243	1,759	186	659	16	4

注) 「在学学校・未就学の種類別人口」は、10年に1度の大規模調査でのみ調査されている。

第6章 教育に関する集計

2 最終卒業学校の種類別集計

(1) 年齢5歳階級別、在学か否かの別、最終卒業学校の種類別人口（15歳以上） のつづき

表6-2-1 のつづき

(単位：人)

区分	総数	卒業者	卒業学校の種類別								在学者	未就学者
			小学校	中学校	高校・旧中	短大・高専	大学	大学院	不詳			
50～54歳	計	19,031	18,995	2	830	8,911	3,437	4,012	493	1,310	27	9
	男	9,250	9,235	2	488	4,131	877	2,706	379	652	10	5
	女	9,781	9,760	—	342	4,780	2,560	1,306	114	658	17	4
55～59歳	計	18,801	18,775	3	763	9,210	3,238	3,817	398	1,346	17	9
	男	9,078	9,067	2	471	4,200	737	2,637	314	706	7	4
	女	9,723	9,708	1	292	5,010	2,501	1,180	84	640	10	5
60～64歳	計	18,643	18,620	1	1,169	8,672	2,942	3,993	361	1,482	11	12
	男	8,917	8,908	1	655	3,890	587	2,783	295	697	3	6
	女	9,726	9,712	—	514	4,782	2,355	1,210	66	785	8	6
65～69歳	計	19,257	19,223	9	2,364	8,998	2,227	3,488	267	1,870	17	17
	男	9,016	9,000	4	1,181	3,783	436	2,540	218	838	8	8
	女	10,241	10,223	5	1,183	5,215	1,791	948	49	1,032	9	9
70～74歳	計	19,744	19,716	15	3,453	9,265	1,803	2,672	228	2,280	11	17
	男	8,949	8,937	3	1,466	3,947	321	2,042	198	960	7	5
	女	10,795	10,779	12	1,987	5,318	1,482	630	30	1,320	4	12
75～79歳	計	14,580	14,570	32	3,756	6,287	951	1,536	102	1,906	3	7
	男	6,182	6,179	9	1,414	2,567	164	1,174	89	762	1	2
	女	8,398	8,391	23	2,342	3,720	787	362	13	1,144	2	5
80～84歳	計	11,743	11,728	155	3,639	4,692	633	965	51	1,593	3	12
	男	4,526	4,524	28	1,147	1,855	107	735	47	605	1	1
	女	7,217	7,204	127	2,492	2,837	526	230	4	988	2	11
85歳以上	計	14,711	14,679	1,958	3,752	5,171	652	905	33	2,208	2	30
	男	4,382	4,377	346	1,064	1,518	173	669	30	577	—	5
	女	10,329	10,302	1,612	2,688	3,653	479	236	3	1,631	2	25

注) 「在学学校・未就学の種類別人口」は、10年に1度の大規模調査でのみ調査されている。

第6章 教育に関する集計

2 最終卒業学校の種類別集計

(2) 産業（大分類）別、在学か否かの別、最終卒業学校の種類別就業者数（15歳以上）

15歳以上の就業者数141,690人について、産業大分類別に最終卒業学校の種類を見ると、「卸売業、小売業」の「高校・旧中」卒業者が13,074人（9.23%）で最も多く、「医療・福祉」や「教育、学習支援業」など資格を必要とする業種では「短大・高専」、「大学」及び「大学院」卒業者の割合が多くなっています。

表6-2-2

(単位：人)

区分	総数	卒業者	卒業学校の種類別							在学者	未就学者
			小学校	中学校	高校・旧中	短大・高専	大学	大学院	不詳		
総数	141,690	138,384	83	7,764	58,274	27,117	34,667	4,066	6,413	3,267	39
A 農業、林業	4,258	4,246	40	935	2,147	416	384	30	294	10	2
うち農業	4,027	4,016	40	903	2,041	391	338	23	280	9	2
B 漁業	22	22	—	3	12	1	5	—	1	—	—
C 鉱業、採石業、砂利採取業	46	46	—	7	22	7	4	—	6	—	—
D 建設業	10,546	10,524	1	1,453	5,404	1,242	1,716	82	626	20	2
E 製造業	8,310	8,273	—	483	4,576	1,104	1,577	171	362	35	2
F 電気・ガス・熱供給・水道業	962	960	—	5	512	92	297	41	13	2	—
G 情報通信業	3,754	3,719	—	28	894	784	1,767	182	64	35	—
H 運輸業、郵便業	7,456	7,424	1	716	4,273	758	1,167	92	417	28	4
I 卸売業、小売業	26,397	25,613	4	993	13,074	4,393	5,864	167	1,118	780	4
J 金融業、保険業	4,388	4,382	1	31	1,374	757	2,079	33	107	5	1
K 不動産業、物品賃貸業	3,242	3,214	7	132	1,419	542	926	35	153	26	2
L 学術研究、専門・技術サービス業	4,869	4,837	—	49	1,576	941	1,768	388	115	31	1
M 宿泊業、飲食サービス業	8,702	7,396	1	737	4,120	1,311	704	21	502	1,304	2
N 生活関連サービス業、娯楽業	5,397	5,234	3	459	2,459	1,381	588	17	327	162	1
O 教育、学習支援業	9,173	8,791	—	36	1,076	1,267	4,957	1,284	171	380	2
P 医療、福祉	23,297	23,083	3	373	6,415	9,306	5,106	1,036	844	206	8
Q 複合サービス事業	905	903	—	8	485	182	203	3	22	1	1
R サービス業（他に分類されないもの）	9,189	9,125	2	787	4,725	1,357	1,720	93	441	61	3
S 公務（他に分類されるものを除く）	7,061	7,030	—	28	2,216	891	3,420	362	113	31	—
T 分類不能の産業	3,716	3,562	20	501	1,495	385	415	29	717	150	4
（再掲）第1次産業	4,280	4,268	40	938	2,159	417	389	30	295	10	2
（再掲）第2次産業	18,902	18,843	1	1,943	10,002	2,353	3,297	253	994	55	4
（再掲）第3次産業	114,792	111,711	22	4,382	44,618	23,962	30,566	3,754	4,407	3,052	29

第6章 教育に関する集計

2 最終卒業学校の種類別集計

(3) 職業（大分類）別、在学か否かの別、最終卒業学校の種類別就業者数（15歳以上）

15歳以上の就業者数141,690人について、職業大分類別に最終卒業学校の種類を見ると、「事務従事者」は「高校・旧中」卒業者が12,328人（8.70%）で最も多くなっていますが、「大学」及び「短大・高専」卒業者も多いため、最終卒業学校に関わらず就業者が多いことが分かります。次いで、「専門的・技術的職業従事者」が多くなっていますが、資格を必要とする職業であるため「短大・高専」、「大学」及び「大学院」卒業者の割合が多くなっています。

表6-2-3

(単位：人)

区分	総数	卒業生								在学者	未就学者
		小学校	中学校	高校・旧中	短大・高専	大学	大学院	不詳			
総数	141,690	138,384	83	7,764	58,274	27,117	34,667	4,066	6,413	3,267	39
A 管理的職業従事者	3,531	3,529	—	160	1,281	361	1,486	81	160	2	—
B 専門的・技術的職業従事者	28,251	27,742	2	136	3,874	8,846	11,386	2,833	665	503	6
C 事務従事者	30,869	30,648	3	383	12,328	6,063	10,435	665	771	214	7
D 販売従事者	19,032	18,255	9	591	8,819	2,849	5,074	116	797	774	3
E サービス職業従事者	18,070	16,753	3	1,234	8,672	4,114	1,627	52	1,051	1,313	4
F 保安職業従事者	2,645	2,627	—	81	1,425	279	710	26	106	18	—
G 農林漁業従事者	4,054	4,045	40	929	2,043	391	331	28	283	8	1
H 生産工程従事者	10,884	10,814	1	926	6,291	1,758	1,167	120	551	67	3
I 輸送・機械運転従事者	4,976	4,971	1	720	3,007	370	496	30	347	3	2
J 建設・採掘従事者	6,105	6,088	1	977	3,300	625	728	70	387	16	1
K 運搬・清掃・包装等従事者	9,734	9,525	3	1,129	5,818	1,103	866	19	587	200	9
L 分類不能の職業	3,539	3,387	20	498	1,416	358	361	26	708	149	3

## 第7章 常住地又は従業地・通学地に関する集計

### 1 常住地又は従業地・通学地による人口の推移

#### (1) 男女別、市内常住者の従業地・通学地による人口（15歳以上）の推移

令和2年の盛岡市を常住地（居住地）としている15歳以上の就業者・通学者は156,900人で、平成27年と比較すると4,420人（△2.74%）減少しています。そのうち、市内での通勤者・通学者は126,492人で、平成27年と比較すると7,530人（△5.62%）減少し、他方、市外への通勤者・通学者は26,554人で、平成27年と比較すると1,460人（5.82%）増加しています。

表7-1-1

(単位：人)

区分		平成				令和	
		12年	17年	22年	27年	2年	
総数 (15歳以上夜間人口)	計	256,640	255,809	256,385	256,708	247,929	
	男	121,662	120,321	119,872	120,003	115,210	
	女	134,978	135,488	136,513	136,705	132,719	
総数 (就業者・通学者)	計	175,205	166,442	157,931	161,320	156,900	
	男	98,579	92,289	86,101	87,058	83,068	
	女	76,626	74,153	71,830	74,262	73,832	
従業地・通学地	盛岡市内	計	153,525	144,025	133,888	134,022	126,492
		男	84,031	77,449	70,464	69,263	64,316
		女	69,494	66,576	63,424	64,759	62,176
	盛岡広域圏 (盛岡市を除く)	計	16,863	17,610	17,443	18,126	19,849
		男	10,662	11,028	10,763	11,071	11,479
		女	6,201	6,582	6,680	7,055	8,370
	岩手県内 他市町村	計	20,646	21,717	21,504	23,070	24,887
		男	13,653	14,252	13,892	14,891	15,307
		女	6,993	7,465	7,612	8,179	9,580
	岩手県外	計	1,034	700	1,041	2,024	1,667
		男	895	588	847	1,610	1,310
		女	139	112	194	414	357
	不詳	計	—	—	1,498	2,204	3,854
		男	—	—	898	1,294	2,135
		女	—	—	600	910	1,719

- 注) 1 表は、令和2年10月1日現在の各市町の行政区画に基づいて組み替えた数値を掲載している。  
 2 総数（15歳以上人口）は、労働力状態「不詳」を含み、年齢「不詳」は含まない。  
 3 総数（就業者・通学者）は、従業・通学市区町村「不詳・外国」及び従業地・通学地「不詳」を含んでいる。  
 4 平成12年、平成17年及び平成22年は、従業地が外国の場合は、便宜、同一の市町村（盛岡市内）としている。  
 5 「不詳・外国」は、従業・通学市区町村「不詳・外国」及び従業地・通学地「不詳・外国」を含んでいる。

第7章 常住地又は従業地・通学地に関する集計

1 常住地又は従業地・通学地による人口の推移

(2) 男女別、市内通勤者・通学者の常住地による人口（15歳以上）の推移

令和2年の盛岡市を就業地・通学地として通勤・通学している15歳以上の就業者・通学者は169,542人で、平成27年と比較すると8,868人（4.97%）減少しています。常住地別に見ると、盛岡市内が126,492人（74.61%）と最も多くなっていますが、就業者・通学者の減少とともに就業者・通学者の総数に占める割合も減少傾向にあります。

表7-1-2

(単位：人)

区分		平成				令和	
		12年	17年	22年	27年	2年	
総数 (15歳以上昼間人口)	計	276,735	275,938	275,636	273,798	260,571	
	男	133,041	130,964	129,232	127,702	120,601	
	女	143,694	144,974	146,404	146,096	139,970	
総数 (就業者・通学者)	計	195,300	186,571	177,182	178,410	169,542	
	男	109,958	102,932	95,461	94,757	88,459	
	女	85,342	83,639	81,721	83,653	81,083	
常住地	盛岡市内	計	153,525	144,025	133,888	134,022	126,492
		男	84,031	77,449	70,464	69,263	64,316
		女	69,494	66,576	63,424	64,759	62,176
	盛岡広域圏 (盛岡市を除く)	計	33,150	33,689	33,133	32,512	30,932
		男	19,512	19,077	18,145	17,476	16,339
		女	13,638	14,612	14,988	15,036	14,593
	岩手県内 他市町村	計	40,297	40,865	40,358	39,517	37,112
		男	24,632	24,065	22,922	22,042	20,359
		女	15,665	16,800	17,436	17,475	16,753
	岩手県外	計	1,478	1,681	1,438	2,667	2,084
		男	1,295	1,418	1,177	2,158	1,649
		女	183	263	261	509	435
	不詳	計	—	—	1,498	2,204	3,854
		男	—	—	898	1,294	2,135
		女	—	—	600	910	1,719

- 注) 1 表は、令和2年10月1日現在の各市町の行政区画に基づいて組み替えた数値を掲載している。  
 2 総数（15歳以上人口）は、労働力状態「不詳」を含み、年齢「不詳」は含まない。  
 3 総数（就業者・通学者）は、従業・通学市区町村「不詳・外国」及び従業地・通学地「不詳」を含んでいる。  
 4 平成12年、平成17年及び平成22年は、従業地が外国の場合は、便宜、同一の市町村（盛岡市内）としている。  
 5 「不詳・外国」は、従業・通学市区町村「不詳・外国」及び従業地・通学地「不詳・外国」を含んでいる。



2 通勤・通学者数の推移

(1) 市内から他市町村への通勤・通学者数（15歳以上）の推移

令和2年の盛岡市を常住地（居住地）とする15歳以上の就業者は141,690人で、平成27年と比較すると2,033人（△1.41%）減少しています。また、他市町村へ通勤している人は24,042人で、平成27年と比較すると1,837人（8.27%）増加しています。その内訳を見ると、岩手県内・県外ともに概ね増加傾向にありますが、岩手県外への通勤は平成27年からは291人減少しました。

表7-2-1

(単位：人)

区分		就業者					
		平成				令和	
		12年	17年	22年	27年	2年	
総数 (15歳以上夜間人口)	計	256,640	255,809	256,385	256,708	247,929	
	男	121,662	120,321	119,872	120,003	115,210	
	女	134,978	135,488	136,513	136,705	132,719	
総数 (就業者)	計	152,422	145,888	139,100	143,723	141,690	
	男	87,000	81,563	76,279	77,863	75,283	
	女	65,422	64,325	62,821	65,860	66,407	
従業地・通学地	盛岡市内	計	133,678	126,391	118,042	119,518	114,118
		男	73,793	68,064	61,996	61,566	57,871
		女	59,885	58,327	56,046	57,952	56,247
	盛岡広域圏 (盛岡市を除く)	計	14,306	14,992	15,013	15,861	17,869
		男	9,569	9,882	9,750	10,065	10,622
		女	4,737	5,110	5,263	5,796	7,247
	岩手県内 他市町村	計	17,827	18,861	18,880	20,561	22,689
		男	12,378	12,953	12,737	13,719	14,309
		女	5,449	5,908	6,143	6,842	8,380
	岩手県外	計	917	636	886	1,644	1,353
		男	829	546	762	1,397	1,146
		女	88	90	124	247	207
	不詳	計	—	—	1,292	2,000	3,530
		男	—	—	784	1,181	1,957
		女	—	—	508	819	1,573

- 注) 1 表は、令和2年10月1日現在の各市町の行政区画に基づいて組み替えた数値を掲載している。  
 2 総数（15歳以上人口）は、労働力状態「不詳」を含み、年齢「不詳」は含まない。  
 3 総数（就業者・通学者）は、従業・通学市区町村「不詳・外国」及び従業地・通学地「不詳」を含んでいる。  
 4 平成12年、平成17年及び平成22年は、従業地が外国の場合は、便宜、同一の市町村（盛岡市内）としている。  
 5 「不詳・外国」は、従業・通学市区町村「不詳・外国」及び従業地・通学地「不詳・外国」を含んでいる。

2 通勤・通学者数の推移

(1) 市内から他市町村への通勤・通学者数（15歳以上）の推移 のつづき

令和2年の盛岡市を常住地（居住地）とする15歳以上の通学者は15,210人で、平成27年と比較すると2,387人（△13.56%）減少しています。また、他市町村へ通学している人は2,512人で、平成27年と比較すると377人（13.05%）減少しています。

表7-2-1 のつづき

(単位：人)

区分		通学者					
		平成				令和	
		12年	17年	22年	27年	2年	
総数 (15歳以上夜間人口)	計	256,640	255,809	256,385	256,708	247,929	
	男	121,662	120,321	119,872	120,003	115,210	
	女	134,978	135,488	136,513	136,705	132,719	
総数 (通学者)	計	22,783	20,554	18,831	17,597	15,210	
	男	11,579	10,726	9,822	9,195	7,785	
	女	11,204	9,828	9,009	8,402	7,425	
従業地・通学地	盛岡市内	計	19,847	17,634	15,846	14,504	12,374
		男	10,238	9,385	8,468	7,697	6,445
		女	9,609	8,249	7,378	6,807	5,929
	盛岡広域圏 (盛岡市を除く)	計	2,557	2,618	2,430	2,265	1,980
		男	1,093	1,146	1,013	1,006	857
		女	1,464	1,472	1,417	1,259	1,123
	岩手県内 他市町村	計	2,819	2,856	2,624	2,509	2,198
		男	1,275	1,299	1,155	1,172	998
		女	1,544	1,557	1,469	1,337	1,200
	岩手県外	計	117	64	155	380	314
		男	66	42	85	213	164
		女	51	22	70	167	150
	不詳	計	—	—	206	204	324
		男	—	—	114	113	178
		女	—	—	92	91	146

- 注) 1 表は、令和2年10月1日現在の各市町の行政区画に基づいて組み替えた数値を掲載している。  
 2 総数（15歳以上人口）は、労働力状態「不詳」を含み、年齢「不詳」は含まない。  
 3 総数（就業者・通学者）は、従業・通学市区町村「不詳・外国」及び従業地・通学地「不詳」を含んでいる。  
 4 平成12年、平成17年及び平成22年は、従業地が外国の場合は、便宜、同一の市町村（盛岡市内）としている。  
 5 「不詳・外国」は、従業・通学市区町村「不詳・外国」及び従業地・通学地「不詳・外国」を含んでいる。

第7章 常住地又は従業地・通学地に関する集計

2 通勤・通学者数の推移

(2) 他市町村から市内への通勤・通学者数（15歳以上）の推移

令和2年の他市町村を常住地（居住地）とし盛岡市を従業地とする15歳以上の就業者は151,358人で、平成27年と比較すると6,044人（△3.84%）減少しています。常住地別に見ると、盛岡市内が114,118人（75.40%）と最も多くなっていますが、減少傾向にあります。

表7-2-2

(単位：人)

区分		通勤者					
		平成				令和	
		12年	17年	22年	27年	2年	
総数 (15歳以上昼間人口)	計	276,735	275,938	275,636	273,798	260,571	
	男	133,041	130,964	129,232	127,702	120,601	
	女	143,694	144,974	146,404	146,096	139,970	
総数 (就業者)	計	169,178	162,585	154,346	157,402	151,358	
	男	96,852	90,546	83,623	83,941	79,198	
	女	72,326	72,039	70,723	73,461	72,160	
常住地	盛岡市内	計	133,678	126,391	118,042	119,518	114,118
		男	73,793	68,064	61,996	61,566	57,871
		女	59,885	58,327	56,046	57,952	56,247
	盛岡広域圏 (盛岡市を除く)	計	28,574	29,317	28,694	28,786	27,536
		男	17,384	17,005	15,990	15,649	14,671
		女	11,190	12,312	12,704	13,137	12,865
	岩手県内 他市町村	計	34,216	34,810	33,885	33,920	32,077
		男	21,858	21,232	19,816	19,397	17,965
		女	12,358	13,578	14,069	14,523	14,112
	岩手県外	計	1,284	1,384	1,127	1,964	1,633
		男	1,201	1,250	1,027	1,797	1,405
		女	83	134	100	167	228
	不詳	計	—	—	1,292	2,000	3,530
		男	—	—	784	1,181	1,957
		女	—	—	508	819	1,573

- 注) 1 表は、令和2年10月1日現在の各市町の行政区画に基づいて組み替えた数値を掲載している。  
 2 総数（15歳以上人口）は、労働力状態「不詳」を含み、年齢「不詳」は含まない。  
 3 総数（就業者・通学者）は、従業・通学市区町村「不詳・外国」及び従業地・通学地「不詳」を含んでいる。  
 4 平成12年、平成17年及び平成22年は、従業地が外国の場合は、便宜、同一の市町村（盛岡市内）としている。  
 5 「不詳・外国」は、従業・通学市区町村「不詳・外国」及び従業地・通学地「不詳・外国」を含んでいる。

2 通勤・通学者数の推移

(2) 他市町村から市内への通勤・通学者数（15歳以上）の推移 のつづき

令和2年の他市町村を常住地（居住地）とし盛岡市を通学地とする15歳以上の通学者は18,184人で、平成27年と比較すると2,824人（△13.44%）減少しています。常住地別に見ると、盛岡市内が12,374人（68.05%）と最も多くなっていますが、減少傾向にあります。

表7-2-2 のつづき

(単位：人)

区分		通学者					
		平成				令和	
		12年	17年	22年	27年	2年	
総数 (15歳以上昼間人口)	計	276,735	275,938	275,636	273,798	260,571	
	男	133,041	130,964	129,232	127,702	120,601	
	女	143,694	144,974	146,404	146,096	139,970	
総数 (通学者)	計	26,122	23,986	22,836	21,008	18,184	
	男	13,106	12,386	11,838	10,816	9,261	
	女	13,016	11,600	10,998	10,192	8,923	
常住地	盛岡市内	計	19,847	17,634	15,846	14,504	12,374
		男	10,238	9,385	8,468	7,697	6,445
		女	9,609	8,249	7,378	6,807	5,929
	盛岡広域圏 (盛岡市を除く)	計	4,576	4,372	4,439	3,726	3,396
		男	2,128	2,072	2,155	1,827	1,668
		女	2,448	2,300	2,284	1,899	1,728
	岩手県内 他市町村	計	6,081	6,055	6,473	5,597	5,035
		男	2,774	2,833	3,106	2,645	2,394
		女	3,307	3,222	3,367	2,952	2,641
	岩手県外	計	194	297	311	703	451
		男	94	168	150	361	244
		女	100	129	161	342	207
	不詳	計	—	—	206	204	324
		男	—	—	114	113	178
		女	—	—	92	91	146

- 注) 1 表は、令和2年10月1日現在の各市町の行政区画に基づいて組み替えた数値を掲載している。  
 2 総数（15歳以上人口）は、労働力状態「不詳」を含み、年齢「不詳」は含まない。  
 3 総数（就業者・通学者）は、従業・通学市区町村「不詳・外国」及び従業地・通学地「不詳」を含んでいる。  
 4 平成12年、平成17年及び平成22年は、従業地が外国の場合は、便宜、同一の市町村（盛岡市内）としている。  
 5 「不詳・外国」は、従業・通学市区町村「不詳・外国」及び従業地・通学地「不詳・外国」を含んでいる。

第7章 常住地又は従業地・通学地に関する集計

3 産業（大分類）別、職業（大分類）別、従業上の地位別集計

(1) 男女別、産業（大分類）別、従業上の地位別市内従業者数（15歳以上）

盛岡市に常住する15歳以上の就業者数の総数は141,690人で、そのうち「雇用者」は118,518人となっています。産業大分類別に「雇用者」の内訳を見ると、「医療、福祉」の「正規の職員・従業員」が15,486人（13.07%）と最も多く、次いで「卸売業、小売業」の「正規の職員・従業員」が13,483人（11.38%）、同じく「卸売業、小売業」の「パート・アルバイト・その他」が9,378人（7.91%）となっています。

表 7-3-1

(単位：人)

区分	総数（従業上の地位）			雇用者		
	計	男	女	計	男	女
総数（産業分類）	141,690	75,283	66,407	118,518	60,845	57,673
A 農業、林業	4,258	2,444	1,814	1,263	771	492
うち農業	4,027	2,255	1,772	1,075	619	456
B 漁業	22	19	3	12	9	3
C 鉱業、採石業、砂利採取業	46	37	9	34	27	7
D 建設業	10,546	8,721	1,825	7,746	6,334	1,412
E 製造業	8,310	5,266	3,044	7,288	4,631	2,657
F 電気・ガス・熱供給・水道業	962	796	166	937	773	164
G 情報通信業	3,754	2,601	1,153	3,321	2,263	1,058
H 運輸業、郵便業	7,456	6,250	1,206	6,947	5,808	1,139
I 卸売業、小売業	26,397	13,412	12,985	23,181	11,354	11,827
J 金融業、保険業	4,388	2,207	2,181	4,071	1,984	2,087
K 不動産業、物品賃貸業	3,242	1,877	1,365	2,000	1,149	851
L 学術研究、専門・技術サービス業	4,869	3,095	1,774	3,374	2,053	1,321
M 宿泊業、飲食サービス業	8,702	3,462	5,240	7,133	2,626	4,507
N 生活関連サービス業、娯楽業	5,397	2,022	3,375	3,920	1,398	2,522
O 教育、学習支援業	9,173	4,134	5,039	8,530	3,908	4,622
P 医療、福祉	23,297	6,439	16,858	21,572	5,435	16,137
Q 複合サービス事業	905	567	338	883	551	332
R サービス業（他に分類されないもの）	9,189	5,208	3,981	7,785	4,231	3,554
S 公務（他に分類されるものを除く）	7,061	4,838	2,223	7,061	4,838	2,223
T 分類不能の産業	3,716	1,888	1,828	1,460	702	758

第7章 常住地又は従業地・通学地に関する集計

3 産業（大分類）別、職業（大分類）別、従業上の地位別集計

(1) 男女別、産業（大分類）別、従業上の地位別市内従業者数（15歳以上） のつづき

表7-3-1 のつづき

(単位：人)

区分	(再掲) 雇用者								
	正規の職員・従業員			労働者派遣事業所の派遣社員			パート・アルバイト・その他		
	計	男	女	計	男	女	計	男	女
総数	80,993	50,925	30,068	2,359	900	1,459	35,166	9,020	26,146
A	691	519	172	32	22	10	540	230	310
	540	394	146	30	21	9	505	204	301
B	8	7	1	—	—	—	4	2	2
C	31	27	4	—	—	—	3	—	3
D	6,969	5,915	1,054	79	32	47	698	387	311
E	5,203	3,906	1,297	400	216	184	1,685	509	1,176
F	827	736	91	16	7	9	94	30	64
G	2,788	2,050	738	161	71	90	372	142	230
H	5,641	5,018	623	143	101	42	1,163	689	474
I	13,483	9,095	4,388	320	112	208	9,378	2,147	7,231
J	3,361	1,908	1,453	52	5	47	658	71	587
K	1,395	884	511	51	30	21	554	235	319
L	2,680	1,878	802	47	16	31	647	159	488
M	2,343	1,474	869	74	26	48	4,716	1,126	3,590
N	2,154	1,018	1,136	27	14	13	1,739	366	1,373
O	6,187	3,236	2,951	93	26	67	2,250	646	1,604
P	15,486	4,538	10,948	449	58	391	5,637	839	4,798
Q	690	473	217	11	8	3	182	70	112
R	4,544	3,233	1,311	216	92	124	3,025	906	2,119
S	5,851	4,574	1,277	20	5	15	1,190	259	931
T	661	436	225	168	59	109	631	207	424

第7章 常住地又は従業地・通学地に関する集計

3 産業（大分類）別、職業（大分類）別、従業上の地位別集計

(2) 男女別、職業（大分類）別、従業上の地位別市内従業者数（15歳以上）

盛岡市に常住する15歳以上の就業者について、職業大分類別に「雇用者」の内訳を見ると、「事務従事者」の「正規の職員・従業員」が21,307人（17.98%）と最も多く、次いで「専門的・技術的職業従事者」の「正規の職員・従業員」が20,373人（17.19%）、「販売従事者」の「正規の職員・従業員」が10,463人（8.83%）と続き、「正規の職員・従業員」が「雇用者」全体の68.34%を占めています。

表 7-3-2

(単位：人)

区分	総数（従業上の地位）			雇用者		
	計	男	女	計	男	女
総数（職業分類）	141,690	75,283	66,407	118,518	60,845	57,673
A 管理的職業従事者	3,531	2,916	615	594	533	61
B 専門的・技術的職業従事者	28,251	13,142	15,109	24,783	10,800	13,983
C 事務従事者	30,869	13,389	17,480	28,882	12,767	16,115
D 販売従事者	19,032	10,469	8,563	16,418	8,796	7,622
E サービス職業従事者	18,070	5,787	12,283	15,445	4,651	10,794
F 保安職業従事者	2,645	2,443	202	2,619	2,420	199
G 農林漁業従事者	4,054	2,383	1,671	1,108	737	371
H 生産工程従事者	10,884	7,285	3,599	9,266	6,118	3,148
I 輸送・機械運転従事者	4,976	4,755	221	4,674	4,469	205
J 建設・採掘従事者	6,105	5,887	218	4,571	4,408	163
K 運搬・清掃・包装等従事者	9,734	5,006	4,728	8,867	4,505	4,362
L 分類不能の職業	3,539	1,821	1,718	1,291	641	650

区分	(再掲) 雇用者								
	正規の職員・従業員			労働者派遣事業所の派遣社員			パート・アルバイト・その他		
	計	男	女	計	男	女	計	男	女
総数	80,993	50,925	30,068	2,359	900	1,459	35,166	9,020	26,146
A	581	523	58	—	—	—	13	10	3
B	20,373	9,667	10,706	254	123	131	4,156	1,010	3,146
C	21,307	11,565	9,742	742	94	648	6,833	1,108	5,725
D	10,463	7,535	2,928	183	67	116	5,772	1,194	4,578
E	7,372	3,052	4,320	321	80	241	7,752	1,519	6,233
F	2,213	2,071	142	—	—	—	406	349	57
G	587	491	96	21	19	2	500	227	273
H	6,230	5,164	1,066	381	214	167	2,655	740	1,915
I	3,921	3,772	149	78	74	4	675	623	52
J	4,251	4,127	124	2	2	—	318	279	39
K	3,101	2,564	537	309	185	124	5,457	1,756	3,701
L	594	394	200	68	42	26	629	205	424

4 昼夜間人口比率

(1) 市内昼夜間人口比率の推移

令和2年の盛岡市の夜間人口（常住人口）は289,731人で、流入人口が39,371人、流出人口が26,746人となり、流入超過数は12,625人となることから、昼間人口は302,356人となっています。また、夜間人口100人当たりの昼間人口を表す昼夜間人口比率は、104.36となっています。

表7-4-1

(単位：人)

区分	平成				令和
	12年	17年	22年	27年	2年
昼夜間人口比率	106.50	106.43	106.38	105.74	104.36
昼間人口	322,488	316,881	317,373	314,704	302,356
夜間人口	302,799	297,737	298,348	297,631	289,731
流入人口	45,020	45,429	42,017	42,395	39,371
流出人口	25,331	26,285	22,992	25,322	26,746
流入超過人口	19,689	19,144	19,025	17,073	12,625

注) 1 表は、令和2年10月1日現在の行政区画に基づいて組み替えた数値を掲載している。

2 昼夜間人口比率は、次の計算方法で算出している。

$$\text{昼夜間人口比率} = (\text{昼間人口} / \text{夜間人口 (常住人口)}) \times 100$$

3 昼間人口及び夜間人口は、労働力状態「不詳」を含んでいる。

図7-4-1 昼夜間人口比率の推移

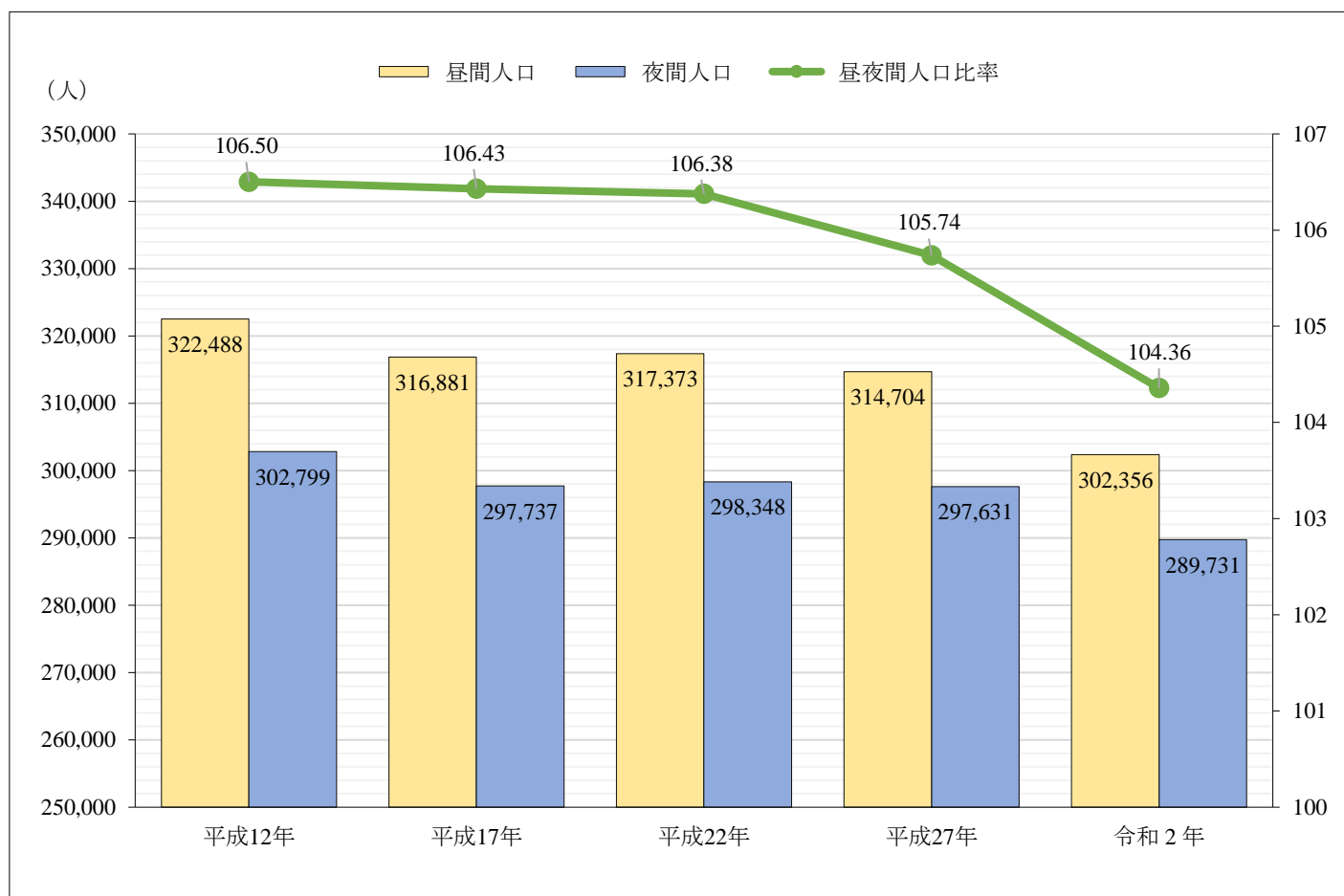



第7章 常住地又は従業地・通学地に関する集計

4 昼夜間人口比率

(2) 男女別、年齢5歳階級別昼夜間人口

昼夜間人口比率を年齢別に見ると、「15～19歳」が121.58と最も高く、次いで「60～64歳」が107.87、「30～34歳」が106.23となっています。また、生産年齢である「15～64歳」の昼夜間人口比率は106.79となっており、盛岡市外からの通勤者・通学者が多いことが分かります。

表7-4-2

(単位：人)

区分	昼間人口			夜間人口（常住人口）			昼夜間人口比率
	計	男	女	計	男	女	
総数	302,356	142,273	160,083	289,731	136,919	152,812	104.36
15歳未満	33,585	16,958	16,627	33,602	16,995	16,607	99.95
15～19歳	17,288	8,670	8,618	14,220	7,216	7,004	121.58
20～24歳	13,976	6,965	7,011	13,207	6,649	6,558	105.82
25～29歳	13,375	6,446	6,929	12,774	6,329	6,445	104.70
30～34歳	14,976	7,123	7,853	14,098	6,848	7,250	106.23
35～39歳	17,493	8,170	9,323	16,490	7,914	8,576	106.08
40～44歳	20,186	9,692	10,494	19,223	9,441	9,782	105.01
45～49歳	22,352	10,800	11,552	21,407	10,513	10,894	104.41
50～54歳	19,709	9,392	10,317	19,031	9,250	9,781	103.56
55～59歳	19,825	9,648	10,177	18,801	9,078	9,723	105.45
60～64歳	20,110	9,875	10,235	18,643	8,917	9,726	107.87
65～69歳	20,104	9,562	10,542	19,257	9,016	10,241	104.40
70～74歳	20,105	9,162	10,943	19,744	8,949	10,795	101.83
75～79歳	14,637	6,220	8,417	14,580	6,182	8,398	100.39
80～84歳	11,736	4,507	7,229	11,743	4,526	7,217	99.94
85～89歳	9,035	2,998	6,037	9,046	3,009	6,037	99.88
90～94歳	4,338	1,154	3,184	4,339	1,156	3,183	99.98
95歳以上	1,326	217	1,109	1,326	217	1,109	100.00
年齢「不詳」	8,200	4,714	3,486	8,200	4,714	3,486	100.00
(再掲) 15～64歳	179,290	86,781	92,509	167,894	82,155	85,739	106.79
(再掲) 65歳以上	81,281	33,820	47,461	80,035	33,055	46,980	101.56
(再掲) 75歳以上	41,072	15,096	25,976	41,034	15,090	25,944	100.09
(再掲) 85歳以上	14,699	4,369	10,330	14,711	4,382	10,329	99.92
(再掲) 20～69歳	182,106	87,673	94,433	172,931	83,955	88,976	105.31

注) 昼夜間人口比率は、次の計算方法で算出している。

$$\text{昼夜間人口比率} = (\text{昼間人口} / \text{夜間人口 (常住人口)}) \times 100$$

第7章 常住地又は従業地・通学地に関する集計

4 昼夜間人口比率

(3) 男女別、年齢5歳階級別、配偶関係別通勤・通学者（15歳以上）の流入・流出状況

通勤・通学者の流入・流出状況を年齢別、配偶関係別に見ると、どちらも40代～50代の「有配偶」者が最も多く全体の30%を超えています。

表7-4-3 (総数)

(単位：人)

区分	総数				未婚			
	流入人口	流出人口	県内他市町村 で従業・通学	他県で 従業・通学	流入人口	流出人口	県内他市町村 で従業・通学	他県で 従業・通学
総数（男女計）	33,710	24,042	22,689	1,353	8,875	6,504	6,256	248
15～19歳	412	224	211	13	411	220	207	13
20～24歳	1,849	1,184	1,134	50	1,695	1,084	1,037	47
25～29歳	2,330	1,714	1,641	73	1,492	1,036	1,007	29
30～34歳	2,915	2,039	1,949	90	1,114	806	776	30
35～39歳	3,531	2,529	2,404	125	929	717	697	20
40～44歳	4,007	3,045	2,889	156	853	637	613	24
45～49歳	4,480	3,536	3,334	202	853	701	677	24
50～54歳	3,867	3,190	2,993	197	641	584	567	17
55～59歳	3,869	2,844	2,642	202	451	402	379	23
60～64歳	3,462	1,995	1,869	126	297	222	210	12
65～69歳	1,873	1,026	955	71	102	70	64	6
70～74歳	862	501	468	33	28	16	15	1
75～79歳	206	149	138	11	7	4	3	1
80～84歳	35	42	39	3	2	3	2	1
85～89歳	10	21	21	—	—	2	2	—
90～94歳	2	3	2	1	—	—	—	—
95歳以上	—	—	—	—	—	—	—	—
(再掲) 15～64歳	30,722	22,300	21,066	1,234	8,736	6,409	6,170	239
(再掲) 65歳以上	2,988	1,742	1,623	119	139	95	86	9
(再掲) 75歳以上	253	215	200	15	9	9	7	2
(再掲) 85歳以上	12	24	23	1	—	2	2	—
(再掲) 20～69歳	32,183	23,102	21,810	1,292	8,427	6,259	6,027	232

注) 総数は、配偶関係「不詳」、年齢「不詳」及び従業地・通学地「不詳」を含まないため、合計と内訳は一致しない場合がある。

第7章 常住地又は従業地・通学地に関する集計

4 昼夜間人口比率

(3) 男女別、年齢5歳階級別、配偶関係別通勤・通学者（15歳以上）の流入・流出状況 のつづき

表7-4-3 (総数) のつづき

(単位：人)

区分	有配偶				死別・離別			
	流入人口	流出人口	県内他市町村 で従業・通学	他県で 従業・通学	流入人口	流出人口	県内他市町村 で従業・通学	他県で 従業・通学
総数（男女計）	22,016	15,595	14,574	1,021	2,790	1,899	1,817	82
15～19歳	1	3	3	—	—	—	—	—
20～24歳	141	93	91	2	13	6	5	1
25～29歳	787	650	607	43	50	27	26	1
30～34歳	1,675	1,170	1,113	57	125	59	56	3
35～39歳	2,385	1,670	1,570	100	215	140	135	5
40～44歳	2,815	2,194	2,068	126	337	210	204	6
45～49歳	3,242	2,537	2,367	170	381	294	286	8
50～54歳	2,832	2,263	2,100	163	389	341	324	17
55～59歳	3,025	2,120	1,953	167	388	311	300	11
60～64歳	2,764	1,534	1,429	105	397	238	229	9
65～69歳	1,495	806	751	55	274	146	136	10
70～74歳	673	395	369	26	159	87	82	5
75～79歳	146	112	106	6	52	29	25	4
80～84歳	25	33	33	—	8	6	4	2
85～89歳	8	13	13	—	2	4	4	—
90～94歳	2	2	1	1	—	1	1	—
95歳以上	—	—	—	—	—	—	—	—
(再掲) 15～64歳	19,667	14,234	13,301	933	2,295	1,626	1,565	61
(再掲) 65歳以上	2,349	1,361	1,273	88	495	273	252	21
(再掲) 75歳以上	181	160	153	7	62	40	34	6
(再掲) 85歳以上	10	15	14	1	2	5	5	—
(再掲) 20～69歳	21,161	15,037	14,049	988	2,569	1,772	1,701	71

注) 総数は、配偶関係「不詳」、年齢「不詳」及び従業地・通学地「不詳」を含まないため、合計と内訳は一致しない場合がある。

第7章 常住地又は従業地・通学地に関する集計

4 昼夜間人口比率

(3) 男女別、年齢5歳階級別、配偶関係別通勤・通学者（15歳以上）の流入・流出状況 のつづき

表7-4-3 (男)

(単位：人)

区分	総数				未婚			
	流入人口	流出人口	県内他市町村 で従業・通学	他県で 従業・通学	流入人口	流出人口	県内他市町村 で従業・通学	他県で 従業・通学
総数 (男)	19,370	15,455	14,309	1,146	4,782	3,866	3,698	168
15～19歳	186	123	115	8	186	122	114	8
20～24歳	875	664	637	27	808	610	585	25
25～29歳	1,096	963	911	52	705	561	544	17
30～34歳	1,533	1,256	1,189	67	606	495	473	22
35～39歳	1,882	1,625	1,520	105	516	441	428	13
40～44歳	2,204	1,954	1,812	142	457	383	366	17
45～49歳	2,575	2,288	2,108	180	506	422	404	18
50～54歳	2,197	2,056	1,885	171	382	377	362	15
55～59歳	2,424	1,853	1,678	175	300	248	230	18
60～64歳	2,351	1,392	1,276	116	224	146	137	9
65～69歳	1,292	745	682	63	74	45	40	5
70～74歳	583	370	341	29	16	12	12	—
75～79歳	147	109	102	7	1	1	1	—
80～84歳	17	36	33	3	1	2	1	1
85～89歳	7	18	18	—	—	1	1	—
90～94歳	1	3	2	1	—	—	—	—
95歳以上	—	—	—	—	—	—	—	—
(再掲) 15～64歳	17,323	14,174	13,131	1,043	4,690	3,805	3,643	162
(再掲) 65歳以上	2,047	1,281	1,178	103	92	61	55	6
(再掲) 75歳以上	172	166	155	11	2	4	3	1
(再掲) 85歳以上	8	21	20	1	—	1	1	—
(再掲) 20～69歳	18,429	14,796	13,698	1,098	4,578	3,728	3,569	159

注) 総数は、配偶関係「不詳」、年齢「不詳」及び従業地・通学地「不詳」を含まないため、合計と内訳は一致しない場合がある。

第7章 常住地又は従業地・通学地に関する集計

4 昼夜間人口比率

(3) 男女別、年齢5歳階級別、配偶関係別通勤・通学者（15歳以上）の流入・流出状況 のつづき

表7-4-3 (男) のつづき

(単位：人)

区分	有配偶				死別・離別			
	流入人口	流出人口	県内他市町村 で従業・通学	他県で 従業・通学	流入人口	流出人口	県内他市町村 で従業・通学	他県で 従業・通学
総数（男）	13,547	10,808	9,880	928	1,031	753	705	48
15～19歳	—	—	—	—	—	—	—	—
20～24歳	66	50	49	1	1	3	2	1
25～29歳	379	389	355	34	12	13	12	1
30～34歳	889	733	691	42	38	26	23	3
35～39歳	1,301	1,127	1,040	87	65	55	50	5
40～44歳	1,629	1,487	1,366	121	118	81	77	4
45～49歳	1,920	1,744	1,587	157	149	121	116	5
50～54歳	1,665	1,537	1,387	150	149	142	136	6
55～59歳	1,971	1,494	1,344	150	151	105	99	6
60～64歳	1,969	1,148	1,047	101	155	97	91	6
65～69歳	1,099	637	584	53	117	60	55	5
70～74歳	516	321	296	25	50	35	32	3
75～79歳	121	97	91	6	24	7	6	1
80～84歳	15	30	30	—	1	4	2	2
85～89歳	6	12	12	—	1	3	3	—
90～94歳	1	2	1	1	—	1	1	—
95歳以上	—	—	—	—	—	—	—	—
(再掲) 15～64歳	11,789	9,709	8,866	843	838	643	606	37
(再掲) 65歳以上	1,758	1,099	1,014	85	193	110	99	11
(再掲) 75歳以上	143	141	134	7	26	15	12	3
(再掲) 85歳以上	7	14	13	1	1	4	4	—
(再掲) 20～69歳	12,888	10,346	9,450	896	955	703	661	42

注) 総数は、配偶関係「不詳」、年齢「不詳」及び従業地・通学地「不詳」を含まないため、合計と内訳は一致しない場合がある。

第7章 常住地又は従業地・通学地に関する集計

4 昼夜間人口比率

(3) 男女別、年齢5歳階級別、配偶関係別通勤・通学者（15歳以上）の流入・流出状況 のつづき

表7-4-3 (女)

(単位：人)

区分	総数				未婚			
	流入人口	流出人口	県内他市町村 で従業・通学	他県で 従業・通学	流入人口	流出人口	県内他市町村 で従業・通学	他県で 従業・通学
総数（女）	14,340	8,587	8,380	207	4,093	2,638	2,558	80
15～19歳	226	101	96	5	225	98	93	5
20～24歳	974	520	497	23	887	474	452	22
25～29歳	1,234	751	730	21	787	475	463	12
30～34歳	1,382	783	760	23	508	311	303	8
35～39歳	1,649	904	884	20	413	276	269	7
40～44歳	1,803	1,091	1,077	14	396	254	247	7
45～49歳	1,905	1,248	1,226	22	347	279	273	6
50～54歳	1,670	1,134	1,108	26	259	207	205	2
55～59歳	1,445	991	964	27	151	154	149	5
60～64歳	1,111	603	593	10	73	76	73	3
65～69歳	581	281	273	8	28	25	24	1
70～74歳	279	131	127	4	12	4	3	1
75～79歳	59	40	36	4	6	3	2	1
80～84歳	18	6	6	—	1	1	1	—
85～89歳	3	3	3	—	—	1	1	—
90～94歳	1	—	—	—	—	—	—	—
95歳以上	—	—	—	—	—	—	—	—
(再掲) 15～64歳	13,399	8,126	7,935	191	4,046	2,604	2,527	77
(再掲) 65歳以上	941	461	445	16	47	34	31	3
(再掲) 75歳以上	81	49	45	4	7	5	4	1
(再掲) 85歳以上	4	3	3	—	—	1	1	—
(再掲) 20～69歳	13,754	8,306	8,112	194	3,849	2,531	2,458	73

注) 総数は、配偶関係「不詳」、年齢「不詳」及び従業地・通学地「不詳」を含まないため、合計と内訳は一致しない場合がある。

第7章 常住地又は従業地・通学地に関する集計

4 昼夜間人口比率

(3) 男女別、年齢5歳階級別、配偶関係別通勤・通学者（15歳以上）の流入・流出状況 のつづき

表7-4-3 (女) のつづき

(単位：人)

区分	有配偶				死別・離別			
	流入人口	流出人口	県内他市町村 で従業・通学	他県で 従業・通学	流入人口	流出人口	県内他市町村 で従業・通学	他県で 従業・通学
総数（女）	8,469	4,787	4,694	93	1,759	1,146	1,112	34
15～19歳	1	3	3	—	—	—	—	—
20～24歳	75	43	42	1	12	3	3	—
25～29歳	408	261	252	9	38	14	14	—
30～34歳	786	437	422	15	87	33	33	—
35～39歳	1,084	543	530	13	150	85	85	—
40～44歳	1,186	707	702	5	219	129	127	2
45～49歳	1,322	793	780	13	232	173	170	3
50～54歳	1,167	726	713	13	240	199	188	11
55～59歳	1,054	626	609	17	237	206	201	5
60～64歳	795	386	382	4	242	141	138	3
65～69歳	396	169	167	2	157	86	81	5
70～74歳	157	74	73	1	109	52	50	2
75～79歳	25	15	15	—	28	22	19	3
80～84歳	10	3	3	—	7	2	2	—
85～89歳	2	1	1	—	1	1	1	—
90～94歳	1	—	—	—	—	—	—	—
95歳以上	—	—	—	—	—	—	—	—
(再掲) 15～64歳	7,878	4,525	4,435	90	1,457	983	959	24
(再掲) 65歳以上	591	262	259	3	302	163	153	10
(再掲) 75歳以上	38	19	19	—	36	25	22	3
(再掲) 85歳以上	3	1	1	—	1	1	1	—
(再掲) 20～69歳	8,273	4,691	4,599	92	1,614	1,069	1,040	29

注) 総数は、配偶関係「不詳」、年齢「不詳」及び従業地・通学地「不詳」を含まないため、合計と内訳は一致しない場合がある。

## 第8章 移動人口の男女・年齢に関する集計

### 1 盛岡市の転出入者の推移

#### (1) 転出者（5歳以上）の推移

「5年前の常住者」（5年前に盛岡市に居住していた人）を現住の居住地別に見ると、「現住所」（5年前と同じ場所）に居住している人は196,302人となっています。一方、現住所以外に転出した人は67,562人で、そのうち盛岡市内で転居した人が34,048人、県内他市町村へ転出した人は12,313人、他県へ転出した人は21,201人となっており、「5年前の常住者」の25.60%がこの5年間に住所を移動しています。

表8-1-1

(単位：人)

区分		平成		令和
		22年	27年	2年
転出者	総数	40,658	33,472	33,514
	男	21,696	17,926	17,771
	女	18,962	15,546	15,743
5年前の常住者 (5年前の常住地による人口)	計	286,214	268,665	263,864
	男	135,165	125,859	123,242
	女	151,049	142,806	140,622
現住所	計	204,957	198,959	196,302
	男	95,048	91,712	90,441
	女	109,909	107,247	105,861
国内へ転出	計	81,257	69,706	67,562
	男	40,117	34,147	32,801
	女	41,140	35,559	34,761
自市町村内へ転出	計	40,599	36,234	34,048
	男	18,421	16,221	15,030
	女	22,178	20,013	19,018
県内他市町村へ転出	計	14,949	12,718	12,313
	男	7,543	6,524	6,201
	女	7,406	6,194	6,112
他県へ転出	計	25,709	20,754	21,201
	男	14,153	11,402	11,570
	女	11,556	9,352	9,631

注) 1 平成12年国勢調査では、旧盛岡市域と旧玉山村間の移動人口を把握できないこと、平成17年国勢調査では、移動人口を調査項目として設定していなかったことから、平成22年以降に実施された国勢調査の結果を掲載している。

2 転出者は、「国内へ転出」のうち「県内他市町村へ転出」及び「他県への転出」の合計値である。



第8章 移動人口の男女・年齢に関する集計

1 盛岡市の転出入者の推移

(2) 転入者（5歳以上）の推移

「常住者」（現在、盛岡市に居住している人）を5年前に居住していた場所別に見ると、「現住所」（5年前と同じ場所）に居住している人は196,302人となっています。一方、現住所以外に住んでいた人は68,206人で、そのうち転入者は34,158人となっています。転入者の内訳を見ると、県内他市町村からは15,107人、他県からは18,360人、国外からは691人となっています。

表8-1-2

(単位：人)

区分		平成		令和
		22年	27年	2年
転入者	総数	41,742	39,440	34,158
	男	21,976	20,721	18,116
	女	19,766	18,719	16,042
常住者 (現住地による人口)	計	298,348	282,105	271,730
	男	141,566	132,901	127,263
	女	156,782	149,204	144,467
現住所	計	204,957	198,959	196,302
	男	95,048	91,712	90,441
	女	109,909	107,247	105,861
国内から転入	計	81,830	75,181	67,515
	男	40,173	36,708	32,794
	女	41,657	38,473	34,721
自市町村内から転入	計	40,599	36,234	34,048
	男	18,421	16,221	15,030
	女	22,178	20,013	19,018
県内他市町村から転入	計	18,810	17,780	15,107
	男	8,873	8,236	7,085
	女	9,937	9,544	8,022
他県から転入	計	22,421	21,167	18,360
	男	12,879	12,251	10,679
	女	9,542	8,916	7,681
国外から転入	計	511	493	691
	男	224	234	352
	女	287	259	339
5年前の常住市区町村不詳	計	...	117	220
	男	...	56	160
	女	...	61	60
移動状況不詳	計	...	7,355	7,002
	男	...	4,191	3,516
	女	...	3,164	3,486

注) 1 平成22年の「常住者（現住地による人口）」は「不詳」を含まないため、合計と内訳は一致しない。

2 転入者は、「国内から転入」のうち「県内他市町村から転入」及び「他県から転入」と「国外から転入」の合計値である。

第8章 移動人口の男女・年齢に関する集計

2 男女別、年齢5歳階級別、5年前の常住地・現住地別転出入者

(1) 男女別、年齢5歳階級別転出者の状況

「5年前の常住者」について転出の状況を年齢別に見ると、20～49歳の各階級で転出者が多くなっており、全体の64.75%を占めています。その中でも、20～29歳の階級で「他県へ転出」がほかの階級より突出して多くなっています。

表8-2-1

(単位：人)

区分		転出者	5年前の 常住者	現住所	国内へ転出			
					国内へ転出	自市町村内 へ転出	県内他市町村 へ転出	他県へ転出
総数	計	34,878	273,525	202,758	70,767	35,889	12,999	21,879
	男	18,487	128,135	93,698	34,437	15,950	6,570	11,917
	女	16,391	145,390	109,060	36,330	19,939	6,429	9,962
0～4歳	計	1,363	9,642	6,440	3,202	1,839	685	678
	男	715	4,881	3,246	1,635	920	368	347
	女	648	4,761	3,194	1,567	919	317	331
5～9歳	計	1,876	11,140	6,362	4,778	2,902	826	1,050
	男	938	5,642	3,231	2,411	1,473	426	512
	女	938	5,498	3,131	2,367	1,429	400	538
10～14歳	計	953	11,842	9,102	2,740	1,787	270	683
	男	495	6,007	4,581	1,426	931	140	355
	女	458	5,835	4,521	1,314	856	130	328
15～19歳	計	1,858	12,570	9,353	3,217	1,359	453	1,405
	男	1,022	6,380	4,688	1,692	670	268	754
	女	836	6,190	4,665	1,525	689	185	651
20～24歳	計	5,149	12,185	5,598	6,587	1,438	1,116	4,033
	男	2,637	6,084	2,801	3,283	646	547	2,090
	女	2,512	6,101	2,797	3,304	792	569	1,943
25～29歳	計	5,339	13,188	5,082	8,106	2,767	1,839	3,500
	男	2,710	6,462	2,551	3,911	1,201	853	1,857
	女	2,629	6,726	2,531	4,195	1,566	986	1,643
30～34歳	計	3,935	13,893	6,289	7,604	3,669	1,724	2,211
	男	1,967	6,694	3,110	3,584	1,617	814	1,153
	女	1,968	7,199	3,179	4,020	2,052	910	1,058
35～39歳	計	3,263	16,088	8,961	7,127	3,864	1,390	1,873
	男	1,693	7,713	4,260	3,453	1,760	713	980
	女	1,570	8,375	4,701	3,674	2,104	677	893
40～44歳	計	2,625	18,570	12,679	5,891	3,266	1,021	1,604
	男	1,442	9,053	6,048	3,005	1,563	554	888
	女	1,183	9,517	6,631	2,886	1,703	467	716
45～49歳	計	2,271	20,811	16,021	4,790	2,519	809	1,462
	男	1,366	10,166	7,647	2,519	1,153	461	905
	女	905	10,645	8,374	2,271	1,366	348	557

注) 転出者は、「国内へ転出」のうち「県内他市町村へ転出」及び「他県への転出」の合計値である。

第8章 移動人口の男女・年齢に関する集計

2 男女別、年齢5歳階級別、5年前の常住地・現住地別転出入者

(1) 男女別、年齢5歳階級別転出者の状況 のつづき

表8-2-1 のつづき

(単位：人)

区分		転出者	5年前の 常住者	現住所	国内へ転出	国内へ転出		
						自市町村内 へ転出	県内他市町村 へ転出	他県へ転出
50～54歳	計	1,910	18,630	15,007	3,623	1,713	720	1,190
	男	1,191	9,001	6,998	2,003	812	401	790
	女	719	9,629	8,009	1,620	901	319	400
55～59歳	計	1,487	18,583	15,737	2,846	1,359	573	914
	男	960	8,921	7,349	1,572	612	331	629
	女	527	9,662	8,388	1,274	747	242	285
60～64歳	計	960	18,428	16,227	2,201	1,241	444	516
	男	593	8,795	7,582	1,213	620	243	350
	女	367	9,633	8,645	988	621	201	166
65～69歳	計	541	18,938	17,400	1,538	997	296	245
	男	302	8,880	8,100	780	478	166	136
	女	239	10,058	9,300	758	519	130	109
70～74歳	計	357	19,347	18,018	1,329	972	178	179
	男	184	8,785	8,177	608	424	100	84
	女	173	10,562	9,841	721	548	78	95
75～79歳	計	223	14,242	13,227	1,015	792	118	105
	男	86	6,050	5,653	397	311	50	36
	女	137	8,192	7,574	618	481	68	69
80～84歳	計	249	11,397	10,224	1,173	924	168	81
	男	75	4,425	4,099	326	251	53	22
	女	174	6,972	6,125	847	673	115	59
85～89歳	計	261	8,633	7,201	1,432	1,171	179	82
	男	60	2,882	2,544	338	278	46	14
	女	201	5,751	4,657	1,094	893	133	68
90～94歳	計	190	4,131	3,019	1,112	922	139	51
	男	37	1,096	883	213	176	25	12
	女	153	3,035	2,136	899	746	114	39
95歳以上	計	67	1,248	795	453	386	50	17
	男	13	206	139	67	54	10	3
	女	54	1,042	656	386	332	40	14
年齢不詳	計	1	19	16	3	2	1	—
	男	1	12	11	1	—	1	—
	女	—	7	5	2	2	—	—

注) 転出者は、「国内へ転出」のうち「県内他市町村へ転出」及び「他県への転出」の合計値である。

第8章 移動人口の男女・年齢に関する集計

2 男女別、年齢5歳階級別、5年前の常住地・現住地別転出入者

(2) 男女別、年齢5歳階級別転入者の状況

「常住者」について転入の状況を年齢別に見ると、15～49歳の各階級で転入者が多くなっており、全体の69.85%を占めています。その中でも、15～24歳の階級で転入者が多くなっている要因は、就職や進学によるものと考えられます。

表8-2-2

(単位：人)

区分		転入者	常住者	現住所	国内から転入			国外から転入	
					国内から転入	自市町村内から転入	県内他市町村から転入		他県から転入
総数	計	35,305	289,731	202,758	70,489	35,889	15,582	19,018	705
	男	18,708	136,919	93,698	34,299	15,950	7,322	11,027	359
	女	16,597	152,812	109,060	36,190	19,939	8,260	7,991	346
0～4歳	計	1,145	9,801	6,440	2,971	1,839	475	657	13
	男	590	4,942	3,246	1,504	920	237	347	6
	女	555	4,859	3,194	1,467	919	238	310	7
5～9歳	計	1,726	11,461	6,362	4,619	2,902	777	940	9
	男	868	5,785	3,231	2,337	1,473	401	463	4
	女	858	5,676	3,131	2,282	1,429	376	477	5
10～14歳	計	1,037	12,340	9,102	2,813	1,787	531	495	11
	男	551	6,268	4,581	1,476	931	287	258	6
	女	486	6,072	4,521	1,337	856	244	237	5
15～19歳	計	3,091	14,220	9,353	4,424	1,359	1,531	1,534	26
	男	1,632	7,216	4,688	2,294	670	772	852	8
	女	1,459	7,004	4,665	2,130	689	759	682	18
20～24歳	計	5,664	13,207	5,598	6,864	1,438	2,191	3,235	238
	男	2,912	6,649	2,801	3,441	646	1,006	1,789	117
	女	2,752	6,558	2,797	3,423	792	1,185	1,446	121
25～29歳	計	4,345	12,774	5,082	6,947	2,767	1,758	2,422	165
	男	2,241	6,329	2,551	3,360	1,201	808	1,351	82
	女	2,104	6,445	2,531	3,587	1,566	950	1,071	83
30～34歳	計	3,592	14,098	6,289	7,146	3,669	1,631	1,846	115
	男	1,828	6,848	3,110	3,375	1,617	789	969	70
	女	1,764	7,250	3,179	3,771	2,052	842	877	45
35～39歳	計	3,021	16,490	8,961	6,846	3,864	1,300	1,682	39
	男	1,589	7,914	4,260	3,331	1,760	637	934	18
	女	1,432	8,576	4,701	3,515	2,104	663	748	21
40～44歳	計	2,643	19,223	12,679	5,884	3,266	1,129	1,489	25
	男	1,477	9,441	6,048	3,030	1,563	572	895	10
	女	1,166	9,782	6,631	2,854	1,703	557	594	15
45～49歳	計	2,305	21,407	16,021	4,804	2,519	881	1,404	20
	男	1,404	10,513	7,647	2,546	1,153	440	953	11
	女	901	10,894	8,374	2,258	1,366	441	451	9

注) 1 「常住者」は5年前の常住市区町村「不詳」及び移動状況「不詳」を含むため、合計と内訳は一致しない。

2 転入者は、「国内から転入」のうち「県内他市町村から転入」及び「他県から転入」と「国外から転入」の合計値である。

第8章 移動人口の男女・年齢に関する集計

2 男女別、年齢5歳階級別、5年前の常住地・現住地別転出入者

(2) 男女別、年齢5歳階級別転入者の状況 のつづき

表8-2-2 のつづき

(単位：人)

区分	転入者	常住者	現住所	国内から転入				国外から転入	
				国内から転入	自市町村内から転入	県内他市町村から転入	他県から転入		
50～54歳	計	1,832	19,031	15,007	3,526	1,713	634	1,179	19
	男	1,188	9,250	6,998	1,989	812	294	883	11
	女	644	9,781	8,009	1,537	901	340	296	8
55～59歳	計	1,337	18,801	15,737	2,686	1,359	471	856	10
	男	901	9,078	7,349	1,509	612	251	646	4
	女	436	9,723	8,388	1,177	747	220	210	6
60～64歳	計	884	18,643	16,227	2,120	1,241	357	522	5
	男	550	8,917	7,582	1,166	620	198	348	4
	女	334	9,726	8,645	954	621	159	174	1
65～69歳	計	580	19,257	17,400	1,573	997	307	269	4
	男	286	9,016	8,100	761	478	137	146	3
	女	294	10,241	9,300	812	519	170	123	1
70～74歳	計	495	19,744	18,018	1,463	972	296	195	4
	男	238	8,949	8,177	659	424	141	94	3
	女	257	10,795	9,841	804	548	155	101	1
75～79歳	計	346	14,580	13,227	1,137	792	242	103	1
	男	138	6,182	5,653	448	311	91	46	1
	女	208	8,398	7,574	689	481	151	57	—
80～84歳	計	382	11,743	10,224	1,306	924	306	76	—
	男	103	4,526	4,099	354	251	85	18	—
	女	279	7,217	6,125	952	673	221	58	—
85～89歳	計	472	9,046	7,201	1,643	1,171	416	56	—
	男	117	3,009	2,544	395	278	102	15	—
	女	355	6,037	4,657	1,248	893	314	41	—
90～94歳	計	308	4,339	3,019	1,230	922	263	45	—
	男	76	1,156	883	252	176	61	15	—
	女	232	3,183	2,136	978	746	202	30	—
95歳以上	計	98	1,326	795	484	386	86	12	—
	男	17	217	139	71	54	13	4	—
	女	81	1,109	656	413	332	73	8	—
年齢不詳	計	2	8,200	16	3	2	—	1	1
	男	2	4,714	11	1	—	—	1	1
	女	—	3,486	5	2	2	—	—	—

注) 1 「常住者」は5年前の常住市区町村「不詳」及び移動状況「不詳」を含むため、合計と内訳は一致しない。

2 転入者は、「国内から転入」のうち「県内他市町村から転入」及び「他県から転入」と「国外から転入」の合計値である。

2 男女別、年齢5歳階級別、5年前の常住地・現住地別転出入者

(3) 男女別、年齢5歳階級別転出・転入超過の状況

転出・転入超過の状況について、転出超過となっているのは0歳～9歳、25歳～39歳、50歳～64歳で合わせて2,251人超過しています。そのほかの年代は転入超過となっており、合わせて2,677人超過しています。総数で見ると、427人転入超過していることになります。

グラフから見ると、進学等で盛岡市へ転入してくるため15～24歳で転入が多く、学校卒業後就職等で市外へ引っ越しするため25～29歳で転出が多くなっていると推測されます。

図8-2-3

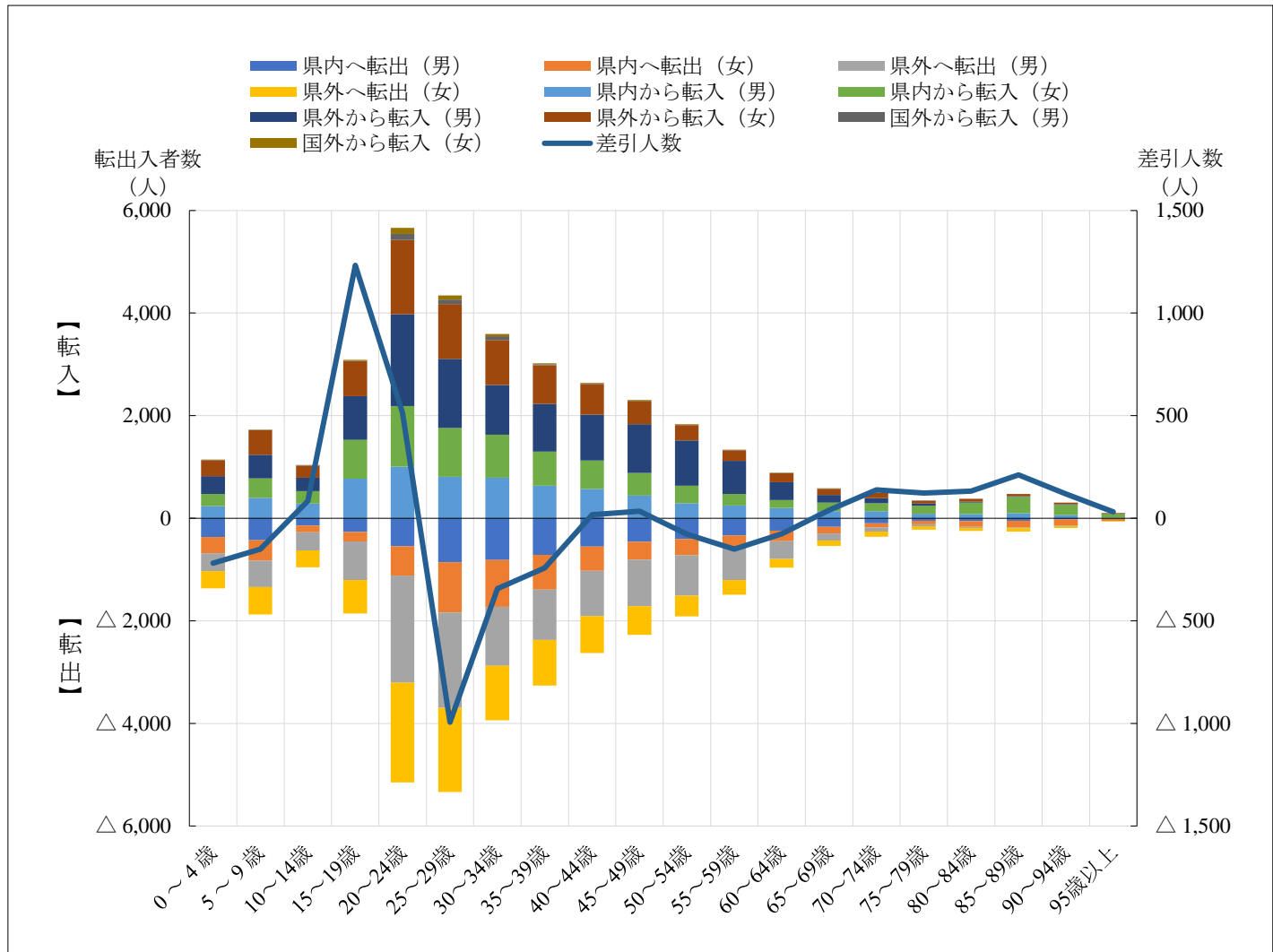

第8章 移動人口の男女・年齢に関する集計

3 産業（大分類）別転出入者

(1) 産業（大分類）別転出者（15歳以上）

「5年前の常住者」のうち15歳以上の就業者について、転出の状況を産業大分類別に見てみると、「卸売業、小売業」が3,762人（16.55%）と最も多く、次いで「医療、福祉」が3,398人（14.95%）、「製造業」が2,230人（9.81%）となっています。

表8-3-1

(単位：人)

区分	転出者	5年前の 常住者	転出先		
			国内へ転出	県内他市町村へ 転出	他県へ転出
総数（15歳以上の就業者）	22,729	142,896	42,240	8,392	14,337
A 農業、林業	281	4,310	483	163	118
うち農業	236	4,068	415	142	94
B 漁業	9	29	14	5	4
C 鉱業、採石業、砂利採取業	4	45	9	3	1
D 建設業	1,258	10,321	2,760	505	753
E 製造業	2,230	9,203	3,246	706	1,524
F 電気・ガス・熱供給・水道業	276	1,023	400	95	181
G 情報通信業	1,043	4,029	1,588	132	911
H 運輸業、郵便業	982	7,415	2,115	434	548
I 卸売業、小売業	3,762	25,877	7,264	1,166	2,596
J 金融業、保険業	950	4,304	1,548	312	638
K 不動産業、物品賃貸業	376	3,235	731	107	269
L 学術研究、専門・技術サービス業	1,015	5,104	1,663	220	795
M 宿泊業、飲食サービス業	1,253	8,312	2,488	353	900
N 生活関連サービス業、娯楽業	708	5,398	1,569	217	491
O 教育、学習支援業	1,555	9,170	2,657	860	695
P 医療、福祉	3,398	23,842	7,346	1,617	1,781
Q 複合サービス事業	129	931	257	68	61
R サービス業（他に分類されないもの）	1,051	9,286	2,229	333	718
S 公務（他に分類されるものを除く）	2,209	7,523	3,324	1,038	1,171
T 分類不能の産業	240	3,539	549	58	182
（再掲）第1次産業	290	4,339	497	168	122
（再掲）第2次産業	3,492	19,569	6,015	1,214	2,278
（再掲）第3次産業	18,707	115,449	35,179	6,952	11,755

注) 転出者は、「国内へ転出」のうち「県内他市町村へ転出」及び「他県への転出」の合計値である。

第8章 移動人口の男女・年齢に関する集計

3 産業（大分類）別転出入者

(2) 産業（大分類）別転入者（15歳以上）

「常住者」のうち15歳以上の就業者について、転入の状況を産業大分類別に見てみると、「卸売業、小売業」が4,237人（20.00%）と最も多く、次いで「医療、福祉」が2,819人（13.31%）、「公務（他に分類されるものを除く）」が1,742人（8.22%）となっています。

表8-3-2

(単位：人)

区分	転入者	常住者	国内から転入				国外から転入
			国内から転入	自市町村内から転入	県内他市町村から転入	他県から転入	
総数（15歳以上の就業者）	21,185	141,690	40,154	19,511	8,836	11,807	542
A 農業、林業	221	4,258	406	202	107	97	17
うち農業	187	4,027	349	179	90	80	17
B 漁業	2	22	7	5	1	1	—
C 鉱業、採石業、砂利採取業	5	46	10	5	2	3	—
D 建設業	1,453	10,546	2,886	1,502	548	836	69
E 製造業	1,321	8,310	2,117	1,016	461	640	220
F 電気・ガス・熱供給・水道業	215	962	339	124	101	114	—
G 情報通信業	768	3,754	1,306	545	205	556	7
H 運輸業、郵便業	1,010	7,456	2,121	1,133	412	576	22
I 卸売業、小売業	4,237	26,397	7,684	3,502	1,409	2,773	55
J 金融業、保険業	1,030	4,388	1,623	598	358	667	5
K 不動産業、物品賃貸業	382	3,242	732	355	132	245	5
L 学術研究、専門・技術サービス業	775	4,869	1,411	648	237	526	12
M 宿泊業、飲食サービス業	1,630	8,702	2,852	1,235	606	1,011	13
N 生活関連サービス業、娯楽業	691	5,397	1,543	861	306	376	9
O 教育、学習支援業	1,548	9,173	2,604	1,102	831	671	46
P 医療、福祉	2,819	23,297	6,735	3,948	1,632	1,155	32
Q 複合サービス事業	103	905	231	128	70	33	—
R サービス業（他に分類されないもの）	937	9,189	2,097	1,178	394	525	18
S 公務（他に分類されるものを除く）	1,742	7,061	2,851	1,115	896	840	6
T 分類不能の産業	296	3,716	599	309	128	162	6
（再掲）第1次産業	223	4,280	413	207	108	98	17
（再掲）第2次産業	2,779	18,902	5,013	2,523	1,011	1,479	289
（再掲）第3次産業	17,887	114,792	34,129	16,472	7,589	10,068	230

注) 転入者は、「国内から転入」のうち「県内他市町村から転入」及び「他県から転入」と「国外から転入」の合計値である。



3 産業（大分類）別転出入者

(3) 産業（大分類）別就業者（15歳以上）の転出・転入超過の状況

15歳以上の就業者について、転出・転入超過の状況を産業大分類別に見てみると、転出超過が著しいのは「製造業」で909人超過し、次いで「医療、福祉」が579人超過しています。また、転入超過の状況を見てみると、「卸売業、小売業」が475人超過と最も多く、次いで「宿泊業、飲食サービス業」が377人超過しています。総数では、1,544人転出が超過していることになります。

表8-3-3

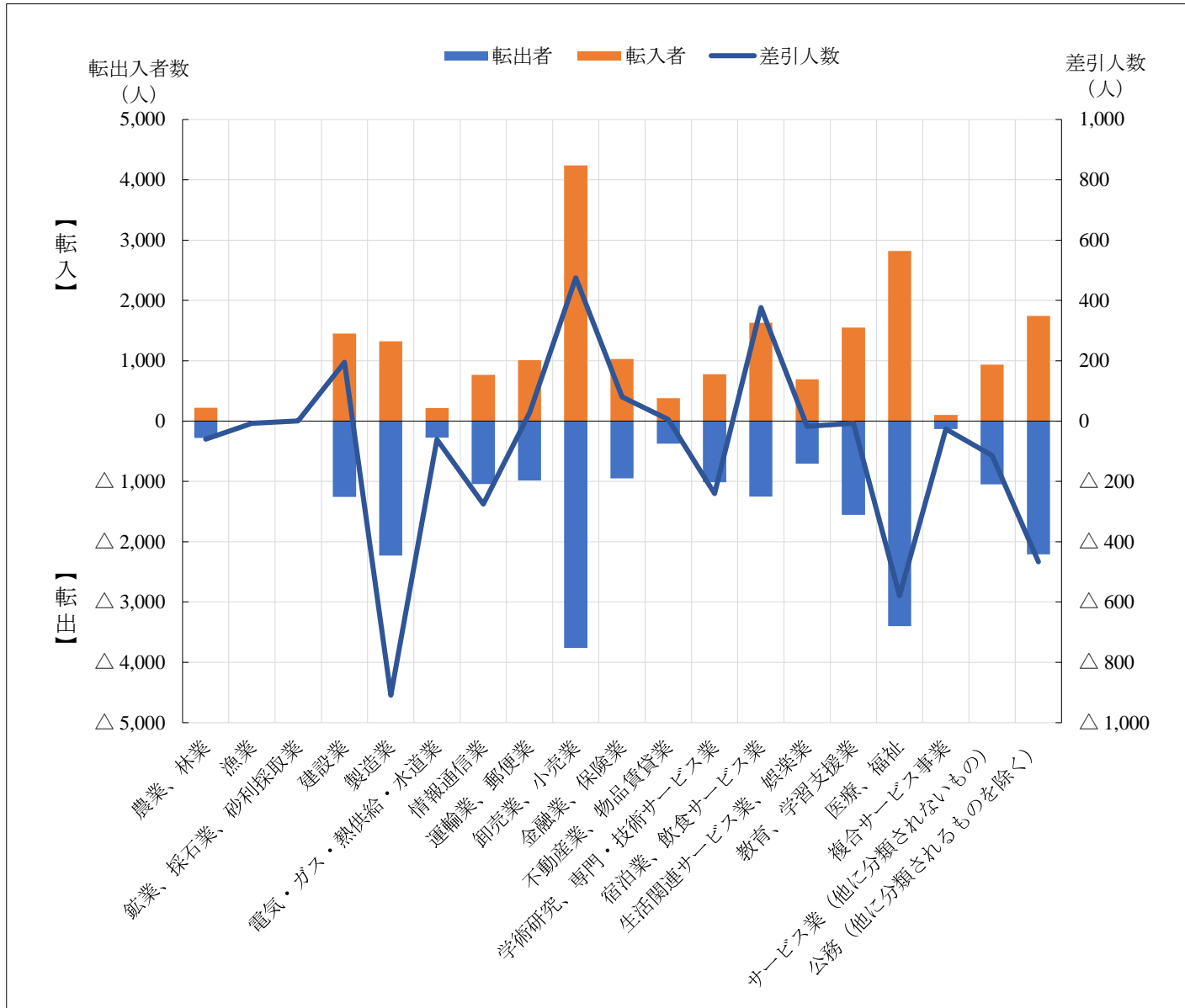

## 第9章 居住期間に関する集計

### 1 居住期間別集計

#### (1) 居住期間別、男女別、年齢5歳階級別人口

現在の場所に居住する期間を年齢別に見ると、「20年以上」居住している人が87,273人（30.12%）で、50歳以上に多く見られます。また、「出生時から」居住している割合は、女性（3.91%）より男性（5.28%）の方が大きくなっています。

表9-1-1（総数）

（単位：人）

区分	総数	出生時から	1年未満	1年以上 5年未満	5年以上 10年未満	10年以上 20年未満	20年以上
総数（男女計）	289,731	26,641	20,481	54,256	38,607	47,372	87,273
0～4歳	9,801	5,199	1,394	2,829	—	—	—
5～9歳	11,461	3,394	919	3,849	2,853	—	—
10～14歳	12,340	2,894	550	2,353	3,700	2,446	—
15～19歳	14,220	2,360	2,178	2,383	2,320	4,607	—
20～24歳	13,207	1,277	2,168	5,153	1,096	2,141	964
25～29歳	12,774	932	2,348	5,027	1,528	1,125	1,326
30～34歳	14,098	962	2,084	5,364	2,390	1,208	1,578
35～39歳	16,490	1,039	1,661	5,417	3,797	2,218	1,765
40～44歳	19,223	1,025	1,312	4,732	4,569	4,585	2,393
45～49歳	21,407	1,080	1,068	3,882	4,235	6,715	3,885
50～54歳	19,031	854	915	2,730	2,816	5,788	5,458
55～59歳	18,801	876	667	2,126	2,110	4,748	7,919
60～64歳	18,643	927	497	1,718	1,744	3,169	10,309
65～69歳	19,257	1,048	365	1,290	1,599	2,770	11,919
70～74歳	19,744	1,011	364	1,198	1,303	2,542	13,078
75～79歳	14,580	642	330	885	758	1,486	10,265
80～84歳	11,743	533	460	920	634	896	8,119
85～89歳	9,046	415	602	1,150	539	562	5,645
90～94歳	4,339	143	440	859	412	263	2,184
95歳以上	1,326	28	153	376	199	102	460
（再掲）15歳未満	33,602	11,487	2,863	9,031	6,553	2,446	—
（再掲）15～64歳	167,894	11,332	14,898	38,532	26,605	36,304	35,597
（再掲）65歳以上	80,035	3,820	2,714	6,678	5,444	8,621	51,670

注）居住期間「不詳」及び年齢「不詳」を含まないため、総数と内訳は一致しない。

第9章 居住期間に関する集計

1 居住期間別集計

(1) 居住期間別、男女別、年齢5歳階級別人口 のつづき

表9-1-1 (男)

(単位：人)

区分	総数	出生時から	1年未満	1年以上 5年未満	5年以上 10年未満	10年以上 20年未満	20年以上
総数(男)	136,919	15,308	10,182	26,252	17,974	21,614	37,382
0～4歳	4,942	2,649	705	1,401	—	—	—
5～9歳	5,785	1,746	482	1,923	1,430	—	—
10～14歳	6,268	1,426	266	1,248	1,869	1,259	—
15～19歳	7,216	1,208	1,143	1,229	1,167	2,272	—
20～24歳	6,649	659	1,059	2,640	572	1,033	473
25～29歳	6,329	491	1,168	2,434	690	596	682
30～34歳	6,848	558	1,033	2,506	1,046	568	864
35～39歳	7,914	576	816	2,632	1,693	935	979
40～44歳	9,441	628	716	2,399	2,042	1,971	1,346
45～49歳	10,513	685	622	2,001	2,020	2,989	1,897
50～54歳	9,250	556	535	1,526	1,412	2,559	2,420
55～59歳	9,078	626	407	1,165	1,057	2,196	3,414
60～64歳	8,917	679	268	955	833	1,572	4,454
65～69歳	9,016	810	178	626	833	1,277	5,149
70～74歳	8,949	766	170	531	590	1,141	5,643
75～79歳	6,182	469	133	347	300	664	4,191
80～84歳	4,526	383	148	235	206	333	3,164
85～89歳	3,009	295	180	249	134	174	1,932
90～94歳	1,156	84	114	153	58	62	676
95歳以上	217	13	36	40	18	12	95
(再掲) 15歳未満	16,995	5,821	1,453	4,572	3,299	1,259	—
(再掲) 15～64歳	82,155	6,666	7,767	19,487	12,532	16,691	16,529
(再掲) 65歳以上	33,055	2,820	959	2,181	2,139	3,663	20,850

注) 居住期間「不詳」及び年齢「不詳」を含まないため、総数と内訳は一致しない。

第9章 居住期間に関する集計

1 居住期間別集計

(1) 居住期間別、男女別、年齢5歳階級別人口 のつづき

表9-1-1 (女)

(単位：人)

区分	総数	出生時から	1年未満	1年以上 5年未満	5年以上 10年未満	10年以上 20年未満	20年以上
総数(女)	152,812	11,333	10,299	28,004	20,633	25,758	49,891
0～4歳	4,859	2,550	689	1,428	—	—	—
5～9歳	5,676	1,648	437	1,926	1,423	—	—
10～14歳	6,072	1,468	284	1,105	1,831	1,187	—
15～19歳	7,004	1,152	1,035	1,154	1,153	2,335	—
20～24歳	6,558	618	1,109	2,513	524	1,108	491
25～29歳	6,445	441	1,180	2,593	838	529	644
30～34歳	7,250	404	1,051	2,858	1,344	640	714
35～39歳	8,576	463	845	2,785	2,104	1,283	786
40～44歳	9,782	397	596	2,333	2,527	2,614	1,047
45～49歳	10,894	395	446	1,881	2,215	3,726	1,988
50～54歳	9,781	298	380	1,204	1,404	3,229	3,038
55～59歳	9,723	250	260	961	1,053	2,552	4,505
60～64歳	9,726	248	229	763	911	1,597	5,855
65～69歳	10,241	238	187	664	766	1,493	6,770
70～74歳	10,795	245	194	667	713	1,401	7,435
75～79歳	8,398	173	197	538	458	822	6,074
80～84歳	7,217	150	312	685	428	563	4,955
85～89歳	6,037	120	422	901	405	388	3,713
90～94歳	3,183	59	326	706	354	201	1,508
95歳以上	1,109	15	117	336	181	90	365
(再掲) 15歳未満	16,607	5,666	1,410	4,459	3,254	1,187	—
(再掲) 15～64歳	85,739	4,666	7,131	19,045	14,073	19,613	19,068
(再掲) 65歳以上	46,980	1,000	1,755	4,497	3,305	4,958	30,820

注) 居住期間「不詳」及び年齢「不詳」を含まないため、総数と内訳は一致しない。

第9章 居住期間に関する集計

1 居住期間別集計

(2) 居住期間別、男女別、配偶関係別人口

現在の場所に居住する期間を配偶関係別に見ると、未婚者では「1年以上5年未満」が24,533人（8.47%）で最も多く、有配偶者では「20年以上」が55,079人（19.01%）、死別・離別も「20年以上」が17,591人（6.07%）となっています。

表9-1-2

(単位：人)

区分		総数	出生時から	1年未満	1年以上 5年未満	5年以上 10年未満	10年以上 20年未満	20年以上
総数	計	289,731	26,641	20,481	54,256	38,607	47,372	87,273
	男	136,919	15,308	10,182	26,252	17,974	21,614	37,382
	女	152,812	11,333	10,299	28,004	20,633	25,758	49,891
未婚	計	103,156	20,010	10,240	24,533	15,575	16,199	13,992
	男	53,553	10,501	5,401	12,812	7,880	8,152	7,396
	女	49,603	9,509	4,839	11,721	7,695	8,047	6,596
有配偶	計	137,575	5,352	7,653	23,113	18,244	25,620	55,079
	男	68,682	4,170	4,057	11,828	8,861	12,092	26,440
	女	68,893	1,182	3,596	11,285	9,383	13,528	28,639
死別・離別	計	37,377	1,217	2,283	6,085	4,495	5,335	17,591
	男	8,400	609	584	1,396	1,090	1,281	3,359
	女	28,977	608	1,699	4,689	3,405	4,054	14,232

注) 居住期間「不詳」及び配偶関係「不詳」を含まないため、総数と内訳は一致しない。

第9章 居住期間に関する集計

2 世帯主の居住期間別集計

(1) 世帯主の居住期間別、住宅の種類・住宅の所有の関係別一般世帯数・一般世帯人員

「住宅に住む一般世帯」の世帯主の居住期間について、住宅の所有の関係別に見ると、「持ち家」に「20年以上」居住する世帯が37,837世帯（29.30%）と最も多く、次いで「民営の借家」に「1年以上5年未満」居住する世帯が15,264世帯（11.82%）「持ち家」に「10年以上20年未満」居住する世帯が12,328世帯（9.55%）となっています。

表9-2-1

(単位：世帯、人)

区分		総数	出生時から	1年未満	1年以上 5年未満	5年以上 10年未満	10年以上 20年未満	20年以上
総数	世帯数	130,755	5,269	9,978	25,273	15,982	19,945	43,332
	世帯人員	280,682	15,567	16,865	49,533	37,950	48,543	97,297
住宅に住む 一般世帯	世帯数	129,122	5,251	9,565	24,638	15,799	19,799	43,230
	世帯人員	278,472	15,516	16,408	48,758	37,644	48,233	97,127
主世帯	世帯数	127,784	5,207	9,412	24,279	15,572	19,556	42,940
	世帯人員	275,873	15,418	16,177	48,123	37,136	47,676	96,587
持ち家	世帯数	71,553	4,935	1,440	5,852	6,806	12,328	37,837
	世帯人員	182,568	14,766	4,106	17,568	20,466	33,606	87,432
公営の借家	世帯数	4,409	27	146	683	636	971	1,659
	世帯人員	8,818	72	301	1,334	1,331	2,052	3,167
都市再生機構 ・公社の借家	世帯数	—	—	—	—	—	—	—
	世帯人員	—	—	—	—	—	—	—
民営の借家	世帯数	46,323	225	6,563	15,264	7,408	5,844	3,240
	世帯人員	74,703	530	9,854	24,880	13,726	11,040	5,559
給与住宅	世帯数	5,499	20	1,263	2,480	722	413	204
	世帯人員	9,784	50	1,916	4,341	1,613	978	429
間借り	世帯数	1,338	44	153	359	227	243	290
	世帯人員	2,599	98	231	635	508	557	540
住宅以外に住む 一般世帯	世帯数	1,633	18	413	635	183	146	102
	世帯人員	2,210	51	457	775	306	310	170

注) 居住期間「不詳」を含まないため、総数と内訳は一致しない。

第9章 居住期間に関する集計

2 世帯主の居住期間別集計

(2) 世帯主の居住期間別、世帯の家族類型別一般世帯数・一般世帯人員

一般世帯の世帯主の居住期間について、世帯の家族類型別に見ると、現住地に「20年以上」居住する「核家族世帯」が26,103世帯（19.96%）と最も多く、次いで「1年以上5年未満」の「単独世帯」が13,200人（10.10%）、「10年以上20年未満」の「核家族世帯」が12,649世帯（9.67%）となっています。

表9-2-2

(単位：世帯、人)

区分		総数	出生時から	1年未満	1年以上 5年未満	5年以上 10年未満	10年以上 20年未満	20年以上
総数	世帯数	130,755	5,269	9,978	25,273	15,982	19,945	43,332
	世帯人員	280,682	15,567	16,865	49,533	37,950	48,543	97,297
親族のみの世帯	世帯数	76,554	4,347	3,536	11,720	9,993	13,953	31,400
	世帯人員	224,404	14,594	10,158	35,567	31,806	42,320	85,018
核家族世帯	世帯数	66,677	2,791	3,335	11,046	9,256	12,649	26,103
	世帯人員	183,583	7,543	9,455	33,011	28,785	36,957	63,312
核家族以外	世帯数	9,877	1,556	201	674	737	1,304	5,297
	世帯人員	40,821	7,051	703	2,556	3,021	5,363	21,706
非親族を含む世帯	世帯数	1,125	21	258	352	125	151	184
	世帯人員	2,633	72	523	763	279	382	528
単独世帯	世帯数	52,767	901	6,184	13,200	5,863	5,841	11,746
	世帯人員	52,767	901	6,184	13,200	5,863	5,841	11,746
(再掲) 3世代世帯	世帯数	6,135	1,024	103	371	480	843	3,255
	世帯人員	29,762	5,384	459	1,749	2,295	4,029	15,556
(再掲) 夫65歳以上、 妻60歳以上の 夫婦のみの世帯	世帯数	13,510	757	139	497	714	1,425	9,854
	世帯人員	27,020	1,514	278	994	1,428	2,850	19,708
(再掲) 65歳以上 の単独世帯	世帯数	14,458	452	316	1,228	1,336	2,108	8,568
	世帯人員	14,458	452	316	1,228	1,336	2,108	8,568

注) 居住期間「不詳」及び世帯の家族類型「不詳」を含まないため、総数と内訳は一致しない。

## 第10章 小地域別集計

### 1 町丁大字別、男女別人口・世帯数

表 10 - 1

(単位：人、世帯)

区分	平成27年				令和2年			
	人口			世帯数	人口			世帯数
	総数	男	女		総数	男	女	
総数	297,631	141,089	156,542	129,718	289,731	136,919	152,812	131,110
内丸	264	112	152	142	207	93	114	130
中央通一丁目	356	154	202	214	359	155	204	208
中央通二丁目	435	201	234	255	659	311	348	334
中央通三丁目	1,386	613	773	891	1,438	642	796	876
大通一丁目	51	23	28	31	36	17	19	19
大通二丁目	25	15	10	20	31	21	10	22
大通三丁目	791	368	423	462	716	338	378	431
菜園一丁目	150	74	76	113	121	65	56	88
菜園二丁目	268	101	167	150	264	112	152	155
大沢川原一丁目	169	76	93	107	166	79	87	112
大沢川原二丁目	499	234	265	274	496	250	246	276
大沢川原三丁目	615	298	317	428	633	327	306	469
開運橋通	697	321	376	452	647	292	355	442
本町通一丁目	1,627	724	903	1,012	1,551	663	888	911
本町通二丁目	1,289	647	642	747	1,133	538	595	672
本町通三丁目	2,034	954	1,080	1,183	1,953	935	1,018	1,158
長田町	1,104	523	581	632	1,078	513	565	616
材木町	1,168	570	598	839	1,164	605	559	867
梨木町	721	308	413	422	665	289	376	367
愛宕町	1,085	507	578	505	1,068	486	582	495
名須川町	1,270	606	664	646	1,234	596	638	662
北山一丁目	833	369	464	412	748	342	406	378
北山二丁目	767	367	400	353	779	371	408	344
上田一丁目	1,594	755	839	933	1,624	785	839	928
上田二丁目	1,108	530	578	731	1,072	544	528	695
上田三丁目	1,576	869	707	915	1,431	745	686	889
上田四丁目	1,244	638	606	756	1,181	579	602	777
上田字	1,096	630	466	269	924	501	423	254
西下台町	1,641	814	827	940	1,546	776	770	939
館向町	2,184	1,146	1,038	1,331	1,989	1,078	911	1,254
高松一丁目	1,168	560	608	616	1,133	544	589	591
高松二丁目	2,203	1,184	1,019	1,340	2,130	1,141	989	1,358
高松三丁目	1,314	658	656	591	1,281	620	661	563
高松四丁目	1,971	964	1,007	925	2,051	976	1,075	1,027
山岸一丁目	813	390	423	377	796	368	428	372
山岸二丁目	1,036	486	550	428	975	464	511	409
山岸三丁目	1,132	509	623	473	1,112	493	619	487
山岸四丁目	1,001	462	539	417	921	415	506	398
山岸五丁目	520	253	267	213	473	233	240	205
山岸六丁目	1,757	836	921	680	1,636	768	868	663



1 町丁大字別、男女別人口・世帯数 のつづき

表 10-1 のつづき

(単位：人、世帯)

区分	平成27年				令和2年			
	人口			世帯数	人口			世帯数
	総数	男	女		総数	男	女	
山岸字	318	115	203	111	286	118	168	105
緑が丘一丁目	753	368	385	346	807	386	421	355
緑が丘二丁目	1,624	763	861	582	1,542	709	833	582
緑が丘三丁目	1,819	827	992	776	1,729	779	950	744
緑が丘四丁目	971	434	537	423	921	416	505	430
東緑が丘	1,506	733	773	655	1,419	654	765	630
黒石野一丁目	1,451	660	791	576	1,392	648	744	599
黒石野二丁目	1,079	490	589	414	1,082	500	582	417
黒石野三丁目	1,132	528	604	436	1,050	513	537	417
岩脇町	703	339	364	312	625	290	335	285
箱清水一丁目	1,417	669	748	645	1,363	654	709	619
箱清水二丁目	265	121	144	120	275	122	153	117
松園一丁目	1,190	549	641	468	1,101	497	604	446
松園二丁目	1,053	487	566	451	1,002	459	543	437
松園三丁目	627	290	337	271	629	282	347	294
東松園一丁目	1,448	665	783	615	1,332	608	724	576
東松園二丁目	268	130	138	102	256	120	136	104
東松園三丁目	810	381	429	328	776	369	407	323
東松園四丁目	816	368	448	373	632	280	352	309
西松園一丁目	530	258	272	237	468	236	232	222
西松園二丁目	822	385	437	330	679	303	376	270
西松園三丁目	579	261	318	225	575	263	312	213
西松園四丁目	882	404	478	347	781	340	441	328
紅葉が丘	708	315	393	317	638	289	349	302
上田堤一丁目	664	316	348	308	649	307	342	303
上田堤二丁目	960	445	515	398	961	454	507	408
三ツ割一丁目	242	112	130	121	227	103	124	121
三ツ割二丁目	360	176	184	133	342	165	177	133
三ツ割三丁目	492	239	253	203	538	260	278	220
三ツ割四丁目	368	174	194	160	439	194	245	154
三ツ割五丁目	638	295	343	249	628	287	341	259
三ツ割字	733	360	373	267	679	329	350	262
岩清水	420	193	227	189	390	188	202	170
東黒石野一丁目	477	234	243	211	529	273	256	241
東黒石野二丁目	425	195	230	187	423	209	214	186
東黒石野三丁目	438	183	255	138	431	195	236	148
桜台一丁目	1,302	601	701	492	1,227	584	643	494
桜台二丁目	844	412	432	295	774	371	403	290
桜台三丁目	484	235	249	185	428	211	217	179
北松園一丁目	607	283	324	229	576	277	299	225
北松園二丁目	947	451	496	367	893	426	467	377
北松園三丁目	896	418	478	352	845	410	435	353

1 町丁大字別、男女別人口・世帯数 のつづき

表 10-1 のつづき

(単位：人、世帯)

区分	平成27年				令和2年			
	人口			世帯数	人口			世帯数
	総数	男	女		総数	男	女	
北松園四丁目	1,351	626	725	465	1,290	586	704	454
小鳥沢一丁目	1,225	577	648	449	1,175	560	615	444
小鳥沢二丁目	1,247	583	664	432	1,141	519	622	434
中ノ橋通一丁目	536	234	302	270	598	270	328	310
中ノ橋通二丁目	467	169	298	242	454	172	282	230
紺屋町	517	219	298	313	486	214	272	295
神明町	574	257	317	351	540	226	314	331
志家町	938	437	501	485	915	420	495	508
若園町	467	210	257	224	448	193	255	218
住吉町	943	442	501	417	921	436	485	420
上ノ橋町	525	236	289	254	438	197	241	222
天神町	760	384	376	390	734	365	369	384
加賀野一丁目	962	437	525	469	1,047	487	560	508
加賀野二丁目	599	272	327	274	538	243	295	263
加賀野三丁目	1,112	487	625	348	954	445	509	331
加賀野四丁目	1,082	477	605	487	1,067	459	608	487
加賀野字(注)	X	X	X	X	X	X	X	X
肴町	1,451	602	849	723	1,327	541	786	671
下ノ橋町	673	291	382	276	604	261	343	260
馬場町	725	317	408	368	702	322	380	383
清水町	1,591	701	890	879	1,680	750	930	927
南大通一丁目	663	287	376	362	559	229	330	335
南大通二丁目	753	347	406	375	685	299	386	346
南大通三丁目	812	384	428	372	854	392	462	423
八幡町	734	313	421	374	660	279	381	358
松尾町	557	248	309	289	517	235	282	263
大慈寺町	128	60	68	51	117	54	63	47
鉦屋町	637	276	361	285	592	259	333	279
神子田町	1,225	555	670	559	1,155	528	627	543
茶畑一丁目	954	428	526	500	915	411	504	514
茶畑二丁目	1,000	457	543	531	990	476	514	510
中野一丁目	1,001	467	534	495	976	435	541	504
中野二丁目	606	275	331	311	591	274	317	294
新庄町	480	220	260	241	467	216	251	240
高崩	34	17	17	13	28	15	13	13
山王町	942	417	525	434	1,027	472	555	494
東中野町	827	403	424	393	734	365	369	359
小杉山	403	178	225	158	339	149	190	143
東新庄一丁目	490	232	258	217	481	231	250	212
東新庄二丁目	738	351	387	337	651	312	339	310
東桜山	410	193	217	181	397	190	207	179
つつじが丘	1,261	579	682	519	1,110	510	600	484

注) 「加賀野字」の値は、「東桜山」の値に合算している。

1 町丁大字別、男女別人口・世帯数 のつづき

表 10-1 のつづき

(単位：人、世帯)

区分	平成27年				令和2年			
	人口			世帯数	人口			世帯数
	総数	男	女		総数	男	女	
東山一丁目	1,960	949	1,011	923	1,863	887	976	904
東山二丁目	671	286	385	232	668	291	377	252
川目町	553	273	280	222	538	259	279	236
盛岡駅西通一丁目	1,262	531	731	595	1,205	494	711	706
盛岡駅西通二丁目	702	315	387	354	691	302	389	410
盛岡駅前通	964	445	519	522	924	446	478	536
盛岡駅前北通	1,432	727	705	799	1,264	591	673	742
夕顔瀬町	1,424	675	749	776	1,330	612	718	746
北夕顔瀬町	1,205	577	628	703	1,254	644	610	689
前九年一丁目	689	370	319	373	619	326	293	383
前九年二丁目	1,124	543	581	607	1,089	524	565	589
前九年三丁目	2,037	959	1,078	1,007	2,028	940	1,088	1,041
安倍館町	1,128	509	619	549	1,169	538	631	616
新田町	1,370	701	669	771	1,442	732	710	863
城西町	1,251	591	660	613	1,117	518	599	566
境田町	1,588	749	839	728	1,395	658	737	654
天昌寺町	835	407	428	375	759	375	384	381
中屋敷町	1,032	474	558	449	1,000	459	541	451
青山一丁目	1,205	550	655	506	1,327	631	696	532
青山二丁目	808	341	467	354	815	336	479	385
青山三丁目	1,665	792	873	832	1,663	758	905	841
青山四丁目	1,461	720	741	670	1,307	643	664	635
上堂一丁目	1,609	745	864	764	1,560	732	828	768
上堂二丁目	469	227	242	219	446	218	228	215
上堂三丁目	1,524	740	784	750	1,553	740	813	757
上堂四丁目	555	262	293	262	589	280	309	288
月が丘一丁目	1,601	735	866	761	1,531	709	822	745
月が丘二丁目	1,138	550	588	448	1,040	457	583	466
月が丘三丁目	2,804	1,232	1,572	1,247	2,531	1,125	1,406	1,199
西青山一丁目	1,276	556	720	532	1,256	545	711	550
西青山二丁目	2,224	1,035	1,189	939	2,182	1,024	1,158	948
西青山三丁目	3,107	1,482	1,625	1,350	3,022	1,434	1,588	1,336
南青山町	1,464	665	799	588	1,425	628	797	584
大新町	1,337	609	728	587	1,334	628	706	602
北天昌寺町	1,671	796	875	758	1,660	790	870	772
稲荷町	604	307	297	278	599	289	310	264
大館町	2,073	978	1,095	943	2,008	932	1,076	897
長橋町	2,356	1,157	1,199	734	2,337	1,112	1,225	745
中堤町	2,440	1,129	1,311	1,037	2,379	1,105	1,274	1,010
厨川一丁目	381	173	208	220	354	162	192	209
厨川二丁目	2,028	917	1,111	841	1,722	767	955	760
厨川三丁目	269	121	148	136	269	121	148	128

## 1 町丁大字別、男女別人口・世帯数 のつづき

表 10-1 のつづき

(単位：人、世帯)

区分	平成27年				令和2年			
	人口			世帯数	人口			世帯数
	総数	男	女		総数	男	女	
厨川四丁目	1,235	605	630	528	1,083	516	567	485
厨川五丁目	1,674	775	899	647	1,615	776	839	635
みたけ一丁目	327	159	168	160	318	153	165	151
みたけ二丁目	794	373	421	347	1,037	522	515	463
みたけ三丁目	1,573	743	830	612	1,478	669	809	627
みたけ四丁目	2,239	1,060	1,179	1,011	2,137	1,027	1,110	994
みたけ五丁目	1,383	703	680	568	1,296	640	656	548
みたけ六丁目	1,487	719	768	594	1,574	738	836	643
仙北一丁目	811	372	439	386	777	362	415	372
仙北二丁目	1,519	727	792	710	1,547	728	819	782
仙北三丁目	1,470	659	811	703	1,308	574	734	644
東仙北一丁目	1,583	750	833	677	1,538	724	814	667
東仙北二丁目	843	413	430	399	833	396	437	397
南仙北一丁目	1,708	783	925	699	1,828	832	996	777
南仙北二丁目	2,211	1,097	1,114	957	2,196	1,066	1,130	1,007
南仙北三丁目	968	459	509	386	1,255	556	699	462
西仙北一丁目	2,022	986	1,036	1,067	1,854	898	956	1,017
西仙北二丁目	1,123	546	577	555	1,026	486	540	555
下米内一丁目	621	288	333	227	595	284	311	223
下米内二丁目	735	330	405	258	710	319	391	256
下米内字	254	126	128	84	221	114	107	83
上米内字	1,248	593	655	451	1,231	575	656	447
新庄字	176	94	82	77	162	83	79	87
浅岸一丁目	728	346	382	298	728	343	385	295
浅岸二丁目	679	305	374	292	653	295	358	273
浅岸三丁目	1,228	585	643	473	1,336	616	720	499
浅岸字	634	306	328	222	610	296	314	228
東中野字	1,781	844	937	680	1,659	783	876	673
東安庭一丁目	1,583	747	836	493	1,458	672	786	487
東安庭二丁目	408	200	208	186	395	195	200	183
東安庭三丁目	750	376	374	345	719	368	351	373
東安庭字	328	155	173	112	307	149	158	112
門一丁目	1,003	470	533	448	940	437	503	455
門二丁目	781	381	400	388	761	379	382	396
門字	234	117	117	70	208	114	94	69
砂子沢	89	45	44	42	74	39	35	39
根田茂	53	26	27	19	37	18	19	16
築川	76	37	39	28	56	24	32	23
川目	1,072	532	540	350	985	497	488	359
下厨川字	201	123	78	126	162	110	52	116
上厨川字	1,210	564	646	410	1,117	506	611	407
前潟一丁目	284	129	155	122	289	143	146	115

## 1 町丁大字別、男女別人口・世帯数 のつづき

表 10-1 のつづき

(単位：人、世帯)

区分	平成27年				令和2年			
	人口			世帯数	人口			世帯数
	総数	男	女		総数	男	女	
前潟二丁目	62	30	32	34	66	33	33	36
前潟三丁目 (注)	X	X	X	X	X	X	X	X
前潟四丁目	52	20	32	12	46	18	28	11
平賀新田字	221	118	103	78	285	155	130	98
土淵字	345	169	176	104	318	150	168	99
本宮一丁目	1,671	777	894	723	1,608	776	832	735
本宮二丁目	1,624	792	832	686	1,587	734	853	679
本宮三丁目	1,793	840	953	796	1,705	780	925	805
本宮四丁目	1,356	664	692	586	1,337	648	689	586
本宮五丁目	242	104	138	105	246	112	134	103
本宮六丁目	1,521	751	770	635	1,541	744	797	646
本宮七丁目	575	274	301	237	615	300	315	293
本宮字	1,319	604	715	417	1,278	588	690	427
向中野一丁目	890	417	473	396	950	446	504	417
向中野二丁目	2,154	1,057	1,097	821	2,137	1,047	1,090	852
向中野三丁目	1,277	641	636	517	1,245	615	630	548
向中野四丁目	1,269	619	650	564	1,335	641	694	603
向中野五丁目	1,331	644	687	478	1,406	666	740	497
向中野六丁目	231	117	114	94	259	134	125	110
向中野七丁目	443	210	233	179	592	281	311	260
向中野字	655	314	341	240	1,718	851	867	662
仙北町字	—	—	—	—	—	—	—	—
下鹿妻字	402	186	216	118	405	191	214	125
上太田	1,894	864	1,030	546	1,703	781	922	528
中太田	1,852	890	962	676	1,634	785	849	610
下太田	2,964	1,381	1,583	1,199	3,645	1,710	1,935	1,526
猪去	642	294	348	178	512	233	279	154
上鹿妻	709	362	347	229	626	324	302	215
繫字	1,056	455	601	357	927	418	509	320
愛宕下	—	—	—	—	—	—	—	—
東見前	2,732	1,327	1,405	1,022	2,866	1,383	1,483	1,153
西見前	5,066	2,453	2,613	1,935	5,133	2,421	2,712	2,066
三本柳	6,759	3,280	3,479	2,980	7,083	3,442	3,641	3,150
津志田町一丁目	469	233	236	239	542	251	291	259
津志田町二丁目	611	299	312	260	551	277	274	249
津志田町三丁目	216	119	97	111	239	123	116	112
津志田中央一丁目	572	295	277	266	532	272	260	275
津志田中央二丁目	779	402	377	394	716	345	371	392
津志田中央三丁目	1,414	674	740	671	1,376	668	708	670
津志田西一丁目	1,004	478	526	457	968	461	507	462
津志田西二丁目	989	426	563	296	933	399	534	294
津志田南一丁目	366	182	184	161	347	170	177	157

注) 「前潟三丁目」の値は、「前潟二丁目」の値に合算している。

## 1 町丁大字別、男女別人口・世帯数 のつづき

表 10-1 のつづき

(単位：人、世帯)

区分	平成27年				令和2年			
	人口			世帯数	人口			世帯数
	総数	男	女		総数	男	女	
津志田南二丁目	857	404	453	354	795	377	418	360
津志田南三丁目	753	371	382	345	728	360	368	350
津志田	2,631	1,262	1,369	1,065	2,604	1,221	1,383	1,122
永井	8,314	3,911	4,403	3,226	8,394	3,959	4,435	3,476
下飯岡	1,146	568	578	324	1,112	549	563	351
飯岡新田	285	140	145	83	462	223	239	197
北飯岡一丁目	482	259	223	231	482	248	234	296
北飯岡二丁目	965	497	468	386	1,137	572	565	468
北飯岡三丁目	699	360	339	288	755	377	378	326
北飯岡四丁目	374	195	179	141	387	201	186	145
上飯岡	882	437	445	268	798	401	397	260
羽場	827	413	414	247	753	383	370	242
湯沢	843	385	458	219	758	342	416	213
大ヶ生	313	147	166	103	282	133	149	99
乙部	2,383	1,150	1,233	784	2,204	1,074	1,130	773
黒川	2,820	1,378	1,442	1,020	2,693	1,320	1,373	1,043
手代森	2,608	1,233	1,375	811	2,280	1,107	1,173	746
湯沢東一丁目	75	35	40	33	69	35	34	32
湯沢東二丁目	276	136	140	108	246	125	121	106
湯沢東三丁目	576	267	309	231	447	200	247	188
湯沢西一丁目	268	136	132	103	250	124	126	103
湯沢西二丁目	205	102	103	88	207	103	104	84
湯沢西三丁目	241	128	113	90	246	115	131	89
湯沢南一丁目	512	251	261	185	479	239	240	179
湯沢南二丁目	628	311	317	228	626	312	314	239
流通センター北一丁目	138	75	63	70	151	82	69	80
下田字	3,131	1,501	1,630	1,004	2,879	1,388	1,491	999
川崎字	160	76	84	47	134	66	68	49
芋田字	425	232	193	183	390	216	174	192
洪民字	1,943	916	1,027	610	2,090	979	1,111	692
門前寺字	196	102	94	53	178	96	82	54
好摩字	3,497	1,646	1,851	1,271	3,295	1,503	1,792	1,278
松内字	236	118	118	64	197	100	97	63
玉山永井字	243	122	121	81	201	103	98	75
玉山馬場字	361	188	173	123	306	159	147	117
巻堀字	233	113	120	65	198	90	108	63
寺林字	239	111	128	69	212	101	111	69
玉山字	511	254	257	161	439	213	226	150
川又字	407	214	193	117	347	190	157	116
日戸字	353	168	185	107	302	146	156	101
藪川字	216	111	105	92	165	85	80	82

## 2 町丁大字別、年齢3区分別、男女別人口

表 10 - 2

(単位：人)

区分	15歳未満			15歳～64歳			65歳以上		
	計	男	女	計	男	女	計	男	女
総数	33,602	16,995	16,607	167,894	82,155	85,739	80,035	33,055	46,980
内丸	11	7	4	126	55	71	47	17	30
中央通一丁目	34	20	14	217	90	127	104	43	61
中央通二丁目	87	41	46	395	195	200	122	47	75
中央通三丁目	140	74	66	928	411	517	241	91	150
大通一丁目	3	1	2	19	11	8	11	3	8
大通二丁目	1	—	1	19	15	4	3	1	2
大通三丁目	49	26	23	458	222	236	168	67	101
菜園一丁目	9	2	7	89	52	37	23	11	12
菜園二丁目	18	9	9	140	59	81	95	37	58
大沢川原一丁目	10	6	4	103	57	46	52	15	37
大沢川原二丁目	59	31	28	306	157	149	107	46	61
大沢川原三丁目	24	10	14	383	211	172	126	40	86
開運橋通	45	18	27	376	185	191	172	63	109
本町通一丁目	103	47	56	900	390	510	457	173	284
本町通二丁目	104	54	50	654	346	308	329	113	216
本町通三丁目	156	84	72	1,257	610	647	402	165	237
長田町	91	45	46	617	304	313	283	117	166
材木町	52	25	27	805	441	364	252	109	143
梨木町	42	18	24	374	173	201	216	79	137
愛宕町	124	60	64	628	298	330	308	122	186
名須川町	138	70	68	782	395	387	284	111	173
北山一丁目	80	39	41	401	191	210	233	94	139
北山二丁目	91	52	39	395	191	204	268	111	157
上田一丁目	180	93	87	994	505	489	311	113	198
上田二丁目	79	46	33	717	378	339	221	87	134
上田三丁目	86	45	41	1,000	548	452	251	97	154
上田四丁目	81	43	38	838	419	419	169	66	103
上田字	114	62	52	513	343	170	293	94	199
西下台町	148	75	73	1,089	557	532	221	88	133
館向町	132	69	63	1,274	747	527	474	196	278
高松一丁目	128	69	59	749	357	392	232	102	130
高松二丁目	151	72	79	1,432	807	625	386	172	214
高松三丁目	193	95	98	767	393	374	289	111	178
高松四丁目	140	55	85	1,290	649	641	528	215	313
山岸一丁目	89	50	39	437	215	222	260	96	164
山岸二丁目	132	73	59	541	257	284	292	128	164
山岸三丁目	137	66	71	562	255	307	410	170	240
山岸四丁目	96	42	54	445	199	246	408	174	234
山岸五丁目	47	27	20	249	130	119	177	76	101
山岸六丁目	204	96	108	935	454	481	493	215	278

注) 1 総務省統計局は、町丁・字別人口の結果数値が著しく小さい地域について秘匿処理を行っている。そのため、秘匿処理が町丁・字を超えて合算されている地域がある。

2 年齢「不詳」を含まない。

## 2 町丁大字別、年齢3区分別、男女別人口 のつづき

表 10-2 のつづき

(単位：人)

区分	15歳未満			15歳～64歳			65歳以上		
	計	男	女	計	男	女	計	男	女
山岸字	25	12	13	133	64	69	95	40	55
緑が丘一丁目	103	52	51	450	222	228	239	105	134
緑が丘二丁目	316	153	163	941	434	507	280	119	161
緑が丘三丁目	243	120	123	988	456	532	485	193	292
緑が丘四丁目	85	48	37	515	236	279	298	116	182
東緑が丘	112	57	55	774	363	411	515	223	292
黒石野一丁目	159	86	73	728	349	379	483	199	284
黒石野二丁目	169	82	87	660	311	349	244	103	141
黒石野三丁目	131	74	57	696	328	368	218	109	109
岩脇町	61	33	28	332	154	178	232	103	129
箱清水一丁目	142	87	55	708	345	363	499	213	286
箱清水二丁目	24	15	9	128	56	72	120	49	71
松園一丁目	107	50	57	488	237	251	505	209	296
松園二丁目	80	44	36	442	219	223	479	195	284
松園三丁目	60	32	28	314	145	169	250	101	149
東松園一丁目	188	91	97	652	301	351	482	208	274
東松園二丁目	29	7	22	100	51	49	127	62	65
東松園三丁目	37	19	18	345	167	178	394	183	211
東松園四丁目	69	36	33	332	142	190	231	102	129
西松園一丁目	36	20	16	193	99	94	231	110	121
西松園二丁目	77	36	41	301	149	152	300	117	183
西松園三丁目	37	19	18	203	100	103	335	144	191
西松園四丁目	58	22	36	339	154	185	384	164	220
紅葉が丘	51	24	27	331	169	162	256	96	160
上田堤一丁目	60	39	21	355	165	190	213	90	123
上田堤二丁目	124	60	64	482	236	246	322	137	185
三ツ割一丁目	19	7	12	112	53	59	90	39	51
三ツ割二丁目	27	11	16	201	102	99	107	47	60
三ツ割三丁目	61	37	24	300	144	156	171	76	95
三ツ割四丁目	88	41	47	239	113	126	119	41	78
三ツ割五丁目	79	43	36	343	160	183	200	81	119
三ツ割字	59	34	25	401	200	201	201	88	113
岩清水	29	20	9	216	102	114	137	63	74
東黒石野一丁目	36	20	16	282	154	128	208	96	112
東黒石野二丁目	35	22	13	235	119	116	147	67	80
東黒石野三丁目	42	21	21	190	101	89	197	72	125
桜台一丁目	99	42	57	758	368	390	370	174	196
桜台二丁目	78	43	35	436	208	228	259	119	140
桜台三丁目	40	23	17	259	129	130	129	59	70
北松園一丁目	39	24	15	369	172	197	168	81	87
北松園二丁目	49	23	26	432	206	226	411	196	215
北松園三丁目	52	26	26	466	217	249	327	167	160

注) 1 総務省統計局は、町丁・字別人口の結果数値が著しく小さい地域について秘匿処理を行っている。そのため、秘匿処理が町丁・字を超えて合算されている地域がある。

2 年齢「不詳」を含まない。



## 2 町丁大字別、年齢3区分別、男女別人口 のつづき

表 10-2 のつづき

(単位：人)

区分	15歳未満			15歳～64歳			65歳以上		
	計	男	女	計	男	女	計	男	女
北松園四丁目	112	62	50	697	334	363	479	189	290
小鳥沢一丁目	146	74	72	724	337	387	302	147	155
小鳥沢二丁目	95	41	54	808	363	445	238	115	123
中ノ橋通一丁目	84	43	41	367	159	208	112	50	62
中ノ橋通二丁目	24	7	17	206	100	106	190	48	142
紺屋町	36	19	17	292	129	163	129	49	80
神明町	39	21	18	301	129	172	163	56	107
志家町	102	49	53	584	270	314	157	61	96
若園町	56	34	22	252	109	143	127	42	85
住吉町	119	67	52	575	279	296	199	72	127
上ノ橋町	45	21	24	300	135	165	88	37	51
天神町	94	46	48	443	229	214	156	62	94
加賀野一丁目	121	70	51	582	283	299	302	110	192
加賀野二丁目	69	32	37	326	150	176	127	49	78
加賀野三丁目	100	48	52	560	274	286	290	119	171
加賀野四丁目	155	70	85	521	241	280	387	146	241
加賀野字(注)	X	X	X	X	X	X	X	X	X
肴町	105	58	47	708	301	407	453	148	305
下ノ橋町	50	25	25	298	140	158	248	92	156
馬場町	53	27	26	401	187	214	210	87	123
清水町	164	77	87	1,019	465	554	417	160	257
南大通一丁目	44	14	30	321	130	191	149	59	90
南大通二丁目	59	26	33	413	177	236	198	88	110
南大通三丁目	73	39	34	541	258	283	229	88	141
八幡町	50	23	27	378	172	206	215	74	141
松尾町	35	15	20	247	128	119	225	86	139
大慈寺町	7	2	5	64	33	31	46	19	27
鉾屋町	49	19	30	329	150	179	204	84	120
神子田町	132	63	69	689	331	358	319	125	194
茶畑一丁目	88	39	49	486	235	251	310	117	193
茶畑二丁目	120	63	57	524	272	252	318	125	193
中野一丁目	82	44	38	653	281	372	228	103	125
中野二丁目	60	27	33	338	167	171	170	67	103
新庄町	42	15	27	264	133	131	151	61	90
高崩	—	—	—	14	8	6	14	7	7
山王町	113	60	53	638	297	341	260	104	156
東中野町	68	35	33	456	228	228	191	91	100
小杉山	23	10	13	193	89	104	123	50	73
東新庄一丁目	58	37	21	263	125	138	158	68	90
東新庄二丁目	62	28	34	353	182	171	228	96	132
東桜山	33	18	15	208	102	106	152	68	84
つつじが丘	88	43	45	494	237	257	524	227	297

注) 1 総務省統計局は、町丁・字別人口の結果数値が著しく小さい地域について秘匿処理を行っている。そのため、秘匿処理が町丁・字を超えて合算されている地域がある。

2 年齢「不詳」を含まない。

3 「加賀野字」の値は、「東桜山」の値に合算している。

## 2 町丁大字別、年齢3区分別、男女別人口 のつづき

表 10-2 のつづき

(単位：人)

区分	15歳未満			15歳～64歳			65歳以上		
	計	男	女	計	男	女	計	男	女
東山一丁目	216	128	88	1,065	508	557	568	242	326
東山二丁目	49	24	25	297	152	145	322	115	207
川目町	51	23	28	310	159	151	177	77	100
盛岡駅西通一丁目	120	60	60	740	303	437	225	93	132
盛岡駅西通二丁目	63	36	27	445	181	264	112	49	63
盛岡駅前通	116	53	63	574	275	299	136	55	81
盛岡駅前北通	80	43	37	761	355	406	318	128	190
夕顔瀬町	130	62	68	851	399	452	263	104	159
北夕顔瀬町	134	70	64	762	415	347	278	111	167
前九年一丁目	45	28	17	417	224	193	107	46	61
前九年二丁目	94	44	50	711	352	359	247	100	147
前九年三丁目	212	112	100	1,232	581	651	511	204	307
安倍館町	97	60	37	713	336	377	330	125	205
新田町	113	59	54	973	511	462	281	105	176
城西町	117	56	61	703	339	364	253	95	158
境田町	169	91	78	847	416	431	351	135	216
天昌寺町	61	27	34	445	227	218	211	98	113
中屋敷町	111	58	53	554	260	294	311	128	183
青山一丁目	180	96	84	811	409	402	320	115	205
青山二丁目	59	33	26	415	187	228	338	115	223
青山三丁目	234	123	111	1,015	479	536	381	135	246
青山四丁目	126	60	66	799	427	372	359	143	216
上堂一丁目	165	82	83	924	440	484	431	186	245
上堂二丁目	49	24	25	266	137	129	118	48	70
上堂三丁目	168	75	93	888	464	424	450	170	280
上堂四丁目	49	21	28	360	182	178	166	68	98
月が丘一丁目	134	57	77	926	453	473	443	182	261
月が丘二丁目	138	67	71	627	281	346	269	105	164
月が丘三丁目	241	133	108	1,365	631	734	891	344	547
西青山一丁目	194	92	102	709	311	398	336	130	206
西青山二丁目	240	115	125	1,204	597	607	705	292	413
西青山三丁目	393	197	196	1,684	815	869	891	385	506
南青山町	169	78	91	789	362	427	458	182	276
大新町	157	86	71	732	348	384	410	173	237
北天昌寺町	208	104	104	951	469	482	470	195	275
稻荷町	64	30	34	336	186	150	193	70	123
大館町	231	117	114	1,183	560	623	554	236	318
長橋町	519	264	255	1,533	736	797	268	104	164
中堤町	319	148	171	1,256	609	647	758	323	435
厨川一丁目	25	10	15	194	91	103	113	47	66
厨川二丁目	230	124	106	989	470	519	469	156	313
厨川三丁目	28	19	9	155	72	83	82	27	55

注) 1 総務省統計局は、町丁・字別人口の結果数値が著しく小さい地域について秘匿処理を行っている。そのため、秘匿処理が町丁・字を超えて合算されている地域がある。

2 年齢「不詳」を含まない。

## 2 町丁大字別、年齢3区分別、男女別人口 のつづき

表 10-2 のつづき

(単位：人)

区分	15歳未満			15歳～64歳			65歳以上		
	計	男	女	計	男	女	計	男	女
厨川四丁目	146	77	69	746	360	386	183	74	109
厨川五丁目	126	65	61	1,056	537	519	418	166	252
みたけ一丁目	32	20	12	195	91	104	72	31	41
みたけ二丁目	135	71	64	721	368	353	150	63	87
みたけ三丁目	185	83	102	883	419	464	388	154	234
みたけ四丁目	213	112	101	1,227	604	623	628	267	361
みたけ五丁目	159	88	71	820	409	411	291	130	161
みたけ六丁目	249	119	130	969	449	520	316	144	172
仙北一丁目	91	43	48	460	215	245	215	97	118
仙北二丁目	172	83	89	881	434	447	407	164	243
仙北三丁目	136	65	71	728	329	399	407	159	248
東仙北一丁目	227	108	119	943	459	484	347	144	203
東仙北二丁目	88	38	50	502	250	252	227	98	129
南仙北一丁目	267	122	145	1,139	526	613	364	152	212
南仙北二丁目	244	124	120	1,322	657	665	542	236	306
南仙北三丁目	210	105	105	693	319	374	331	121	210
西仙北一丁目	162	73	89	1,202	617	585	433	169	264
西仙北二丁目	115	55	60	668	320	348	185	79	106
下米内一丁目	81	49	32	336	152	184	176	82	94
下米内二丁目	96	42	54	352	167	185	261	109	152
下米内字	23	12	11	110	61	49	88	41	47
上米内字	94	49	45	528	286	242	608	239	369
新庄字	11	4	7	91	53	38	52	22	30
浅岸一丁目	131	69	62	437	204	233	153	67	86
浅岸二丁目	84	41	43	363	168	195	201	82	119
浅岸三丁目	303	138	165	781	387	394	214	68	146
浅岸字	89	44	45	352	186	166	166	64	102
東中野字	209	104	105	992	470	522	449	202	247
東安庭一丁目	270	129	141	996	459	537	179	77	102
東安庭二丁目	38	22	16	233	115	118	105	48	57
東安庭三丁目	93	62	31	459	216	243	115	59	56
東安庭字	34	16	18	165	86	79	107	46	61
門一丁目	129	55	74	654	317	337	135	51	84
門二丁目	94	51	43	558	276	282	93	41	52
門字	27	17	10	102	62	40	79	35	44
砂子沢	—	—	—	18	14	4	56	25	31
根田茂	3	2	1	15	8	7	19	8	11
築川	—	—	—	26	15	11	29	9	20
川目	61	30	31	548	296	252	374	169	205
下厨川字	11	6	5	137	94	43	6	3	3
上厨川字	128	69	59	552	265	287	433	168	265
前瀧一丁目	49	26	23	177	85	92	54	25	29

注) 1 総務省統計局は、町丁・字別人口の結果数値が著しく小さい地域について秘匿処理を行っている。そのため、秘匿処理が町丁・字を超えて合算されている地域がある。

2 年齢「不詳」を含まない。

## 2 町丁大字別、年齢3区分別、男女別人口 のつづき

表 10-2 のつづき

(単位：人)

区分	15歳未満			15歳～64歳			65歳以上		
	計	男	女	計	男	女	計	男	女
前潟二丁目	6	3	3	42	19	23	11	6	5
前潟三丁目 (注)	X	X	X	X	X	X	X	X	X
前潟四丁目	15	3	12	27	13	14	4	2	2
平賀新田字	30	20	10	152	88	64	100	45	55
土淵字	28	14	14	148	79	69	142	57	85
本宮一丁目	225	119	106	991	477	514	332	147	185
本宮二丁目	211	107	104	914	435	479	360	137	223
本宮三丁目	206	101	105	1,077	510	567	388	147	241
本宮四丁目	176	91	85	790	386	404	314	137	177
本宮五丁目	31	15	16	164	76	88	48	19	29
本宮六丁目	229	111	118	986	504	482	300	114	186
本宮七丁目	83	43	40	404	204	200	104	41	63
本宮字	132	68	64	617	301	316	521	214	307
向中野一丁目	149	67	82	580	284	296	177	71	106
向中野二丁目	504	254	250	1,360	673	687	179	68	111
向中野三丁目	237	131	106	764	373	391	161	67	94
向中野四丁目	243	126	117	837	398	439	165	70	95
向中野五丁目	335	149	186	866	434	432	152	52	100
向中野六丁目	59	29	30	171	91	80	13	5	8
向中野七丁目	126	54	72	336	173	163	74	26	48
向中野字	439	230	209	1,002	493	509	225	96	129
仙北町字	—	—	—	—	—	—	—	—	—
下鹿妻字	51	25	26	225	111	114	129	55	74
上太田	136	69	67	831	428	403	736	284	452
中太田	169	89	80	853	430	423	584	249	335
下太田	590	313	277	2,081	978	1,103	811	322	489
猪去	39	20	19	227	120	107	246	93	153
上鹿妻	71	37	34	323	185	138	232	102	130
繫字	39	12	27	384	207	177	482	185	297
愛宕下	—	—	—	—	—	—	—	—	—
東見前	366	187	179	1,610	793	817	750	331	419
西見前	730	361	369	2,928	1,403	1,525	1,333	581	752
三本柳	1,035	547	488	4,174	2,036	2,138	1,578	692	886
津志田町一丁目	88	42	46	349	173	176	77	23	54
津志田町二丁目	82	38	44	348	178	170	112	53	59
津志田町三丁目	35	22	13	136	76	60	58	20	38
津志田中央一丁目	79	40	39	362	187	175	48	23	25
津志田中央二丁目	101	55	46	441	212	229	90	34	56
津志田中央三丁目	203	94	109	862	432	430	260	113	147
津志田西一丁目	139	78	61	575	271	304	219	92	127
津志田西二丁目	130	65	65	488	231	257	301	96	205
津志田南一丁目	40	24	16	210	103	107	88	36	52

注) 1 総務省統計局は、町丁・字別人口の結果数値が著しく小さい地域について秘匿処理を行っている。そのため、秘匿処理が町丁・字を超えて合算されている地域がある。

2 年齢「不詳」を含まない。

3 「前潟三丁目」の値は、「前潟二丁目」の値に合算している。

## 2 町丁大字別、年齢3区分別、男女別人口 のつづき

表 10-2 のつづき

(単位：人)

区分	15歳未満			15歳～64歳			65歳以上		
	計	男	女	計	男	女	計	男	女
津志田南二丁目	107	58	49	483	229	254	189	79	110
津志田南三丁目	93	56	37	477	235	242	117	47	70
津志田	298	146	152	1,469	713	756	760	319	441
永井	1,048	536	512	4,802	2,335	2,467	2,220	932	1,288
下飯岡	125	60	65	623	325	298	354	157	197
飯岡新田	55	29	26	236	118	118	120	50	70
北飯岡一丁目	70	34	36	291	168	123	86	28	58
北飯岡二丁目	254	123	131	707	370	337	126	50	76
北飯岡三丁目	159	75	84	486	246	240	72	34	38
北飯岡四丁目	105	56	49	241	126	115	29	14	15
上飯岡	66	30	36	409	220	189	310	141	169
羽場	64	41	23	398	206	192	284	132	152
湯沢	73	32	41	367	187	180	315	122	193
大ヶ生	21	6	15	142	75	67	118	51	67
乙部	205	113	92	1,166	599	567	831	361	470
黒川	324	162	162	1,593	803	790	769	350	419
手代森	193	105	88	1,254	642	612	793	336	457
湯沢東一丁目	3	2	1	29	15	14	37	18	19
湯沢東二丁目	16	10	6	111	53	58	119	62	57
湯沢東三丁目	41	19	22	269	117	152	137	64	73
湯沢西一丁目	12	9	3	108	55	53	130	60	70
湯沢西二丁目	22	14	8	92	42	50	93	47	46
湯沢西三丁目	15	7	8	94	50	44	137	58	79
湯沢南一丁目	43	25	18	274	130	144	160	83	77
湯沢南二丁目	63	32	31	394	198	196	169	82	87
流通センター北一丁目	17	10	7	103	54	49	26	13	13
下田字	273	153	120	1,452	720	732	1,151	512	639
川崎字	11	7	4	75	35	40	48	24	24
芋田字	17	9	8	225	137	88	140	66	74
渋民字	345	182	163	1,071	530	541	636	244	392
門前寺字	15	12	3	103	60	43	60	24	36
好摩字	330	155	175	1,701	837	864	1,248	500	748
松内字	8	5	3	103	57	46	86	38	48
玉山永井字	6	5	1	101	52	49	94	46	48
玉山馬場字	11	3	8	155	91	64	140	65	75
巻堀字	11	4	7	99	54	45	81	30	51
寺林字	20	11	9	109	55	54	90	37	53
玉山字	35	17	18	198	99	99	197	92	105
川又字	25	16	9	191	110	81	131	64	67
日戸字	24	12	12	147	71	76	131	63	68
藪川字	1	1	—	60	36	24	105	49	56

注) 1 総務省統計局は、町丁・字別人口の結果数値が著しく小さい地域について秘匿処理を行っている。そのため、秘匿処理が町丁・字を超えて合算されている地域がある。

2 年齢「不詳」を含まない。

3 町丁大字別人口・世帯数の推移

表 10 - 3

(単位：人、世帯)

区分	人口					世帯数					住居表示
	平成				令和	平成				令和	
	12年	17年	22年	27年	2年	12年	17年	22年	27年	2年	
総数	302,857	300,746	298,348	297,631	289,731	119,297	121,876	125,096	129,718	131,110	
内丸	365	371	348	264	207	144	189	166	142	130	
中央通一丁目	441	454	389	356	359	221	231	204	214	208	
中央通二丁目	464	526	453	435	659	267	281	257	255	334	
中央通三丁目	968	996	1,334	1,386	1,438	496	527	841	891	876	
大通一丁目	57	43	49	51	36	24	21	19	31	19	
大通二丁目	33	35	43	25	31	10	22	29	20	22	
大通三丁目	765	774	758	791	716	384	416	411	462	431	
菜園一丁目	115	163	144	150	121	66	116	103	113	88	
菜園二丁目	221	307	258	268	264	105	158	135	150	155	
大沢川原一丁目	206	194	188	169	166	119	115	115	107	112	
大沢川原二丁目	484	496	500	499	496	281	276	257	274	276	
大沢川原三丁目	681	597	598	615	633	445	395	397	428	469	
開運橋通	612	668	707	697	647	326	368	417	452	442	
本町通一丁目	1,795	1,725	1,691	1,627	1,551	1,022	1,003	1,014	1,012	911	
本町通二丁目	1,194	1,325	1,336	1,289	1,133	673	775	772	747	672	
本町通三丁目	2,033	2,025	2,168	2,034	1,953	1,117	1,079	1,207	1,183	1,158	
長田町	1,307	1,266	1,224	1,104	1,078	718	704	717	632	616	
材木町	1,283	1,224	1,341	1,168	1,164	863	840	942	839	867	
梨木町	973	912	809	721	665	483	487	444	422	367	
愛宕町	1,184	1,154	1,132	1,085	1,068	531	503	492	505	495	
名須川町	1,389	1,218	1,215	1,270	1,234	668	621	630	646	662	
北山一丁目	1,080	933	840	833	748	556	472	418	412	378	
北山二丁目	1,007	973	819	767	779	416	396	365	353	344	
上田一丁目	1,739	1,704	1,627	1,594	1,624	920	953	907	933	928	
上田二丁目	1,351	1,295	1,134	1,108	1,072	820	830	746	731	695	
上田三丁目	1,803	1,826	1,515	1,576	1,431	897	982	911	915	889	
上田四丁目	1,296	1,266	1,222	1,244	1,181	754	766	745	756	777	
上田字	1,363	1,330	1,284	1,096	924	267	264	270	269	254	
西下台町	1,583	1,609	1,607	1,641	1,546	914	925	936	940	939	
館向町	2,521	2,388	2,200	2,184	1,989	1,445	1,391	1,281	1,331	1,254	
高松一丁目	1,348	1,306	1,158	1,168	1,133	685	664	600	616	591	
高松二丁目	2,550	2,432	2,250	2,203	2,130	1,453	1,414	1,333	1,340	1,358	
高松三丁目	1,205	1,146	1,298	1,314	1,281	599	569	597	591	563	
高松四丁目	2,296	2,173	2,030	1,971	2,051	970	919	867	925	1,027	
山岸一丁目	1,065	979	904	813	796	466	451	409	377	372	
山岸二丁目	1,336	1,204	1,089	1,036	975	543	462	441	428	409	
山岸三丁目	1,360	1,242	1,169	1,132	1,112	529	493	468	473	487	昭49
山岸四丁目	1,224	1,147	1,033	1,001	921	471	462	432	417	398	昭49
山岸五丁目	650	604	554	520	473	240	229	223	213	205	昭49
山岸六丁目	1,457	1,607	1,746	1,757	1,636	550	597	642	680	663	昭52

注) 表は、令和2年10月1日現在の行政区域に基づいて組み替えた数値を掲載している。

3 町丁大字別人口・世帯数の推移 のつづき

表 10-3 のつづき

(単位：人、世帯)

区分	人口					世帯数					住居表示
	平成				令和	平成				令和	
	12年	17年	22年	27年	2年	12年	17年	22年	27年	2年	
山岸字	370	369	316	318	286	115	127	111	111	105	
緑が丘一丁目	882	795	755	753	807	366	338	330	346	355	昭48
緑が丘二丁目	896	864	954	1,624	1,542	374	350	383	582	582	昭48
緑が丘三丁目	2,002	1,946	1,814	1,819	1,729	810	794	748	776	744	昭48
緑が丘四丁目	1,122	1,033	1,021	971	921	433	401	429	423	430	昭48
東緑が丘	1,775	1,712	1,602	1,506	1,419	668	664	645	655	630	昭48
黒石野一丁目	1,655	1,535	1,449	1,451	1,392	592	571	561	576	599	昭48
黒石野二丁目	827	1,014	1,049	1,079	1,082	308	382	400	414	417	昭48
黒石野三丁目	1,143	1,094	1,066	1,132	1,050	375	364	386	436	417	昭48
岩脇町	1,051	954	834	703	625	384	381	351	312	285	昭48
箱清水一丁目	1,727	1,537	1,416	1,417	1,363	745	687	642	645	619	昭48
箱清水二丁目	283	271	261	265	275	119	113	112	120	117	昭48
松園一丁目	1,294	1,250	1,193	1,190	1,101	475	476	460	468	446	昭49
松園二丁目	1,196	1,150	1,099	1,053	1,002	460	447	443	451	437	昭49
松園三丁目	919	820	730	627	629	322	323	304	271	294	昭49
東松園一丁目	1,561	1,637	1,557	1,448	1,332	548	611	605	615	576	昭49
東松園二丁目	304	276	280	268	256	101	100	104	102	104	昭49
東松園三丁目	993	938	888	810	776	322	325	326	328	323	昭49
東松園四丁目	1,256	1,140	990	816	632	448	436	408	373	309	昭49
西松園一丁目	738	659	549	530	468	292	279	247	237	222	昭49
西松園二丁目	872	1,028	937	822	679	264	376	368	330	270	昭49
西松園三丁目	647	639	609	579	575	225	222	223	225	213	昭49
西松園四丁目	871	962	897	882	781	314	342	333	347	328	昭49
紅葉が丘	980	871	789	708	638	366	348	337	317	302	昭49
上田堤一丁目	765	753	647	664	649	318	309	281	308	303	昭53
上田堤二丁目	1,023	997	959	960	961	391	385	382	398	408	昭53
三ツ割一丁目	324	286	242	242	227	141	129	113	121	121	昭55
三ツ割二丁目	409	347	340	360	342	149	130	131	133	133	昭55
三ツ割三丁目	581	556	501	492	538	206	195	193	203	220	昭55
三ツ割四丁目	277	304	321	368	439	97	119	132	160	154	平 8
三ツ割五丁目	639	676	598	638	628	223	274	227	249	259	平 8
三ツ割字	706	772	762	733	679	213	250	259	267	262	
岩清水	447	454	466	420	390	181	172	179	189	170	昭56
東黒石野一丁目	635	580	521	477	529	236	229	230	211	241	昭59
東黒石野二丁目	446	443	435	425	423	166	169	171	187	186	昭59
東黒石野三丁目	430	447	429	438	431	126	132	127	138	148	昭59
桜台一丁目	1,629	1,527	1,399	1,302	1,227	475	478	481	492	494	昭62
桜台二丁目	972	872	808	844	774	279	280	277	295	290	昭62
桜台三丁目	613	582	533	484	428	171	179	183	185	179	昭62
北松園一丁目	831	731	648	607	576	218	212	220	229	225	昭63
北松園二丁目	1,165	1,074	1,013	947	893	360	365	372	367	377	昭63
北松園三丁目	1,169	1,105	979	896	845	345	344	342	352	353	昭63

注) 表は、令和2年10月1日現在の行政区域に基づいて組み替えた数値を掲載している。

3 町丁大字別人口・世帯数の推移 のつづき

表 10-3 のつづき

(単位：人、世帯)

区分	人口					世帯数					住居表示
	平成				令和	平成				令和	
	12年	17年	22年	27年	2年	12年	17年	22年	27年	2年	
北松園四丁目	1,260	1,233	1,212	1,351	1,290	430	450	456	465	454	昭63
小鳥沢一丁目	1,341	1,372	1,267	1,225	1,175	397	422	440	449	444	平元
小鳥沢二丁目	1,401	1,457	1,368	1,247	1,141	382	415	435	432	434	平元
中ノ橋通一丁目	197	222	320	536	598	74	104	153	270	310	
中ノ橋通二丁目	469	441	488	467	454	270	253	253	242	230	
紺屋町	646	588	667	517	486	369	343	371	313	295	
神明町	676	561	549	574	540	368	314	316	351	331	
志家町	783	714	873	938	915	401	378	462	485	508	
若園町	461	482	435	467	448	218	227	209	224	218	
住吉町	780	1,027	1,020	943	921	322	413	412	417	420	
上ノ橋町	324	359	533	525	438	194	201	245	254	222	
天神町	815	724	785	760	734	375	369	403	390	384	
加賀野一丁目	986	986	986	962	1,047	479	473	504	469	508	
加賀野二丁目	689	656	624	599	538	282	281	276	274	263	
加賀野三丁目	960	965	1,102	1,112	954	288	285	327	348	331	
加賀野四丁目	1,384	1,211	1,129	1,082	1,067	539	486	449	487	487	
加賀野字(注)	246	259	X	X	X	105	107	X	X	X	
肴町	1,255	1,226	1,256	1,451	1,327	568	601	634	723	671	
下ノ橋町	722	754	705	673	604	272	302	283	276	260	
馬場町	850	867	774	725	702	386	400	386	368	383	
清水町	1,617	1,721	1,638	1,591	1,680	766	853	846	879	927	
南大通一丁目	426	536	636	663	559	208	269	343	362	335	
南大通二丁目	687	790	781	753	685	307	378	368	375	346	
南大通三丁目	639	919	843	812	854	282	409	381	372	423	
八幡町	969	845	800	734	660	464	421	409	374	358	
松尾町	762	696	614	557	517	346	323	292	289	263	
大慈寺町	173	158	134	128	117	75	63	57	51	47	
鉦屋町	851	766	696	637	592	371	326	305	285	279	
神子田町	1,518	1,375	1,231	1,225	1,155	662	609	543	559	543	
茶畑一丁目	1,176	1,044	1,034	954	915	527	486	511	500	514	
茶畑二丁目	1,189	1,081	1,019	1,000	990	573	539	509	531	510	
中野一丁目	1,289	1,194	1,070	1,001	976	476	462	476	495	504	
中野二丁目	858	754	696	606	591	353	331	328	311	294	
新庄町	650	598	518	480	467	245	255	239	241	240	昭46
高崩	55	42	40	34	28	16	13	13	13	13	昭60
山王町	966	985	954	942	1,027	438	445	437	434	494	昭46
東中野町	888	972	867	827	734	368	402	389	393	359	昭49
小杉山	481	456	425	403	339	175	171	158	158	143	昭49
東新庄一丁目	632	559	509	490	481	238	233	220	217	212	昭49
東新庄二丁目	956	841	817	738	651	377	345	366	337	310	昭49
東桜山	524	496	445	410	397	187	191	185	181	179	昭49
つつじが丘	1,588	1,449	1,356	1,261	1,110	602	575	534	519	484	昭49

注) 1 表は、令和2年10月1日現在の行政区域に基づいて組み替えた数値を掲載している。

2 「加賀野字」の値は、「東桜山」の値に合算している。



3 町丁大字別人口・世帯数の推移 のつづき

表 10-3 のつづき

(単位：人、世帯)

区分	人口					世帯数					住居表示
	平成				令和	平成				令和	
	12年	17年	22年	27年	2年	12年	17年	22年	27年	2年	
東山一丁目	2,301	2,147	1,975	1,960	1,863	969	926	882	923	904	昭54
東山二丁目	785	797	729	671	668	265	239	234	232	252	昭54
川目町	709	671	621	553	538	260	255	249	222	236	昭54
盛岡駅西通一丁目	294	598	1,097	1,262	1,205	138	231	501	595	706	平8
盛岡駅西通二丁目	81	75	682	702	691	46	46	350	354	410	平8
盛岡駅前通	142	283	790	964	924	77	162	444	522	536	
盛岡駅前北通	1,662	1,594	1,542	1,432	1,264	805	808	815	799	742	
夕顔瀬町	1,628	1,442	1,447	1,424	1,330	756	723	722	776	746	
北夕顔瀬町	1,440	1,321	1,240	1,205	1,254	722	702	681	703	689	
前九年一丁目	769	674	679	689	619	447	384	412	373	383	
前九年二丁目	1,181	1,123	1,140	1,124	1,089	600	580	624	607	589	
前九年三丁目	2,239	2,079	2,006	2,037	2,028	1,039	973	961	1,007	1,041	
安倍館町	1,293	1,216	1,122	1,128	1,169	616	577	555	549	616	
中川町(注)	615	741	—	—	—	272	359	—	—	—	平17
新田町	1,452	1,454	1,400	1,370	1,442	718	710	759	771	863	
城西町	1,366	1,307	1,301	1,251	1,117	622	601	615	613	566	
境田町	1,858	1,770	1,671	1,588	1,395	726	750	736	728	654	
天昌寺町	938	866	845	835	759	405	375	378	375	381	
中屋敷町	1,169	1,090	1,066	1,032	1,000	489	451	449	449	451	
青山一丁目	1,182	1,196	1,188	1,205	1,327	453	484	471	506	532	
青山二丁目	1,086	1,026	906	808	815	445	429	387	354	385	
青山三丁目	1,656	1,735	1,708	1,665	1,663	789	842	843	832	841	
青山四丁目	1,786	1,702	1,603	1,461	1,307	712	697	681	670	635	
上堂一丁目	1,701	1,669	1,660	1,609	1,560	803	786	782	764	768	昭41
上堂二丁目	449	408	446	469	446	206	188	213	219	215	昭47
上堂三丁目	1,577	1,487	1,483	1,524	1,553	728	697	732	750	757	昭47
上堂四丁目	548	563	513	555	589	240	248	234	262	288	昭47
月が丘一丁目	1,725	1,712	1,617	1,601	1,531	728	765	742	761	745	
月が丘二丁目	1,463	1,485	1,238	1,138	1,040	508	523	462	448	466	
月が丘三丁目	3,114	3,010	2,953	2,804	2,531	1,216	1,183	1,225	1,247	1,199	
西青山一丁目	1,448	1,398	1,291	1,276	1,256	566	566	542	532	550	
西青山二丁目	2,448	2,386	2,297	2,224	2,182	942	918	957	939	948	
西青山三丁目	3,375	3,363	3,134	3,107	3,022	1,323	1,331	1,294	1,350	1,336	
南青山町	1,447	1,385	1,458	1,464	1,425	565	564	567	588	584	
大新町	1,581	1,512	1,431	1,337	1,334	595	592	587	587	602	
北天昌寺町	1,903	1,746	1,592	1,671	1,660	780	747	704	758	772	
稻荷町	741	752	633	604	599	311	333	295	278	264	
大館町	1,981	1,962	1,997	2,073	2,008	733	806	844	943	897	
長橋町	117	735	1,724	2,356	2,337	36	238	552	734	745	
中堤町	2,420	2,357	2,436	2,440	2,379	913	891	1,000	1,037	1,010	
厨川一丁目	478	463	407	381	354	229	240	222	220	209	昭47
厨川二丁目	2,118	2,061	1,916	2,028	1,722	768	785	745	841	760	昭47

注) 1 表は、令和2年10月1日現在の行政区域に基づいて組み替えた数値を掲載している。

2 「中川町」は平成17年10月31日から「城西町」と「盛岡駅西通二丁目」に統合された。

3 町丁大字別人口・世帯数の推移 のつづき

表 10-3 のつづき

(単位：人、世帯)

区分	人口					世帯数					住居表示
	平成				令和	平成				令和	
	12年	17年	22年	27年	2年	12年	17年	22年	27年	2年	
厨川三丁目	377	314	264	269	269	160	139	127	136	128	昭47
厨川四丁目	2,257	1,950	1,473	1,235	1,083	743	686	568	528	485	昭51
厨川五丁目	1,906	1,853	1,788	1,674	1,615	625	666	620	647	635	昭51
みたけ一丁目	289	350	347	327	318	137	176	159	160	151	昭51
みたけ二丁目	696	772	730	794	1,037	361	381	339	347	463	昭51
みたけ三丁目	1,705	1,657	1,688	1,573	1,478	707	639	640	612	627	昭51
みたけ四丁目	2,280	2,342	2,253	2,239	2,137	1,010	978	960	1,011	994	昭51
みたけ五丁目	1,291	1,425	1,436	1,383	1,296	483	525	565	568	548	昭51
みたけ六丁目	1,457	1,421	1,365	1,487	1,574	508	524	535	594	643	昭51
仙北一丁目	746	717	687	811	777	333	330	315	386	372	
仙北二丁目	1,753	1,706	1,588	1,519	1,547	706	744	721	710	782	
仙北三丁目	1,554	1,529	1,528	1,470	1,308	659	667	686	703	644	
東仙北一丁目	1,751	1,619	1,657	1,583	1,538	718	678	690	677	667	
東仙北二丁目	876	888	862	843	833	376	377	384	399	397	
南仙北一丁目	1,567	1,603	1,617	1,708	1,828	596	609	642	699	777	
南仙北二丁目	2,162	2,227	2,252	2,211	2,196	889	906	940	957	1,007	
南仙北三丁目	757	730	678	968	1,255	278	282	274	386	462	
西仙北一丁目	2,374	2,319	2,254	2,022	1,854	932	1,034	1,052	1,067	1,017	
西仙北二丁目	987	951	915	1,123	1,026	454	463	429	555	555	
下米内一丁目	643	630	619	621	595	218	217	223	227	223	平 3
下米内二丁目	851	830	843	735	710	225	240	252	258	256	平 3
下米内字	346	310	277	254	221	92	87	85	84	83	
上米内字	1,510	1,403	1,332	1,248	1,231	471	473	474	451	447	
新庄字	309	304	222	176	162	137	123	96	77	87	
浅岸一丁目	—	—	681	728	728	—	—	277	298	295	平20
浅岸二丁目	—	—	716	679	653	—	—	277	292	273	平20
浅岸三丁目	—	—	895	1,228	1,336	—	—	382	473	499	平20
浅岸字	2,015	2,388	665	634	610	709	870	215	222	228	
東中野字	1,947	1,980	1,861	1,781	1,659	657	695	686	680	673	
東安庭一丁目	406	822	1,446	1,583	1,458	138	286	447	493	487	平 5
東安庭二丁目	404	393	384	408	395	159	149	154	186	183	平 5
東安庭三丁目	716	666	684	750	719	325	290	318	345	373	平 5
東安庭字	406	391	361	328	307	112	106	107	112	112	
門一丁目	886	871	870	1,003	940	398	389	393	448	455	平 5
門二丁目	666	662	667	781	761	316	309	330	388	396	平 5
門字	263	254	247	234	208	70	71	71	70	69	
砂子沢	169	140	108	89	74	55	53	46	42	39	
根田茂	72	63	59	53	37	24	22	21	19	16	
築川	129	97	87	76	56	43	28	28	28	23	
川目	1,395	1,312	1,198	1,072	985	350	370	365	350	359	
下厨川字	470	520	512	201	162	204	237	223	126	116	
上厨川字	1,284	1,458	1,272	1,210	1,117	402	489	408	410	407	

注) 表は、令和2年10月1日現在の行政区域に基づいて組み替えた数値を掲載している。

3 町丁大字別人口・世帯数の推移 のつづき

表 10-3 のつづき

(単位：人、世帯)

区分	人口					世帯数					住居表示
	平成				令和	平成				令和	
	12年	17年	22年	27年	2年	12年	17年	22年	27年	2年	
前潟一丁目	—	—	172	284	289	—	—	81	122	115	平18
前潟二丁目	—	—	65	62	66	—	—	34	34	36	平18
前潟三丁目 (注)	—	—	X	X	X	—	—	X	X	X	平18
前潟四丁目	—	—	51	52	46	—	—	12	12	11	平18
平賀新田字	267	250	280	221	285	70	68	79	78	98	
土淵字	410	416	400	345	318	104	106	109	104	99	
本宮一丁目	1,240	1,251	1,704	1,671	1,608	488	496	693	723	735	平11
本宮二丁目	1,628	1,612	1,582	1,624	1,587	638	628	637	686	679	平11
本宮三丁目	1,205	1,300	1,269	1,793	1,705	497	579	578	796	805	平11
本宮四丁目	684	669	694	1,356	1,337	279	286	313	586	586	平11
本宮五丁目	—	—	—	242	246	—	—	—	105	103	平23
本宮六丁目	—	—	—	1,521	1,541	—	—	—	635	646	平23
本宮七丁目	—	—	—	575	615	—	—	—	237	293	平24
本宮字	3,055	3,471	4,636	1,319	1,278	1,016	1,279	1,771	417	427	
向中野一丁目	679	609	576	890	950	272	263	262	396	417	平11
向中野二丁目	142	162	146	2,154	2,137	57	68	68	821	852	平11
向中野三丁目	—	—	—	1,277	1,245	—	—	—	517	548	平24
向中野四丁目	—	—	—	1,269	1,335	—	—	—	564	603	平24
向中野五丁目	—	—	—	1,331	1,406	—	—	—	478	497	平24
向中野六丁目	—	—	—	231	259	—	—	—	94	110	平25
向中野七丁目	—	—	—	443	592	—	—	—	179	260	平25
向中野字	1,989	3,963	5,687	655	1,718	623	1,470	2,265	240	662	
仙北町字	—	—	—	—	—	—	—	—	—	—	
下鹿妻字	438	434	471	402	405	114	123	143	118	125	
上太田	2,184	2,093	1,991	1,894	1,703	530	536	522	546	528	
中太田	1,932	1,857	1,988	1,852	1,634	627	613	671	676	610	
下太田	2,760	2,681	2,723	2,964	3,645	1,027	1,004	1,092	1,199	1,526	
猪去	684	665	676	642	512	173	169	170	178	154	
上鹿妻	876	798	757	709	626	236	238	217	229	215	
繫字	1,148	1,101	1,142	1,056	927	408	435	383	357	320	
愛宕下	—	—	—	—	—	—	—	—	—	—	
東見前	2,524	2,633	2,773	2,732	2,866	820	868	961	1,022	1,153	
西見前	4,524	4,767	4,952	5,066	5,133	1,523	1,682	1,841	1,935	2,066	
三本柳	6,744	6,792	6,689	6,759	7,083	2,655	2,688	2,779	2,980	3,150	
津志田町一丁目	—	427	441	469	542	—	210	216	239	259	平17
津志田町二丁目	—	615	630	611	551	—	233	246	260	249	平17
津志田町三丁目	—	203	192	216	239	—	107	103	111	112	平17
津志田中央一丁目	—	516	536	572	532	—	237	233	266	275	平17
津志田中央二丁目	—	682	737	779	716	—	328	346	394	392	平17
津志田中央三丁目	—	1,238	1,309	1,414	1,376	—	589	608	671	670	平17
津志田西一丁目	—	895	907	1,004	968	—	388	409	457	462	平17
津志田西二丁目	—	357	824	989	933	—	141	238	296	294	平17

注) 1 表は、令和2年10月1日現在の行政区域に基づいて組み替えた数値を掲載している。

2 「前潟三丁目」の値は、「前潟二丁目」の値に合算している。

3 町丁大字別人口・世帯数の推移 のつづき

表 10-3 のつづき

(単位：人、世帯)

区分	人口					世帯数					住居表示
	平成				令和	平成				令和	
	12年	17年	22年	27年	2年	12年	17年	22年	27年	2年	
津志田南一丁目	—	403	386	366	347	—	161	155	161	157	平17
津志田南二丁目	—	743	825	857	795	—	314	356	354	360	平17
津志田南三丁目	—	886	680	753	728	—	318	316	345	350	平17
津志田	9,425	2,804	2,670	2,631	2,604	3,886	1,026	1,013	1,065	1,122	
永井	8,289	8,093	8,211	8,314	8,394	2,939	2,968	3,065	3,226	3,476	
下飯岡	1,301	1,272	1,203	1,146	1,112	313	323	320	324	351	
飯岡新田	876	841	1,439	285	462	285	294	602	83	197	
北飯岡一丁目	—	—	—	482	482	—	—	—	231	296	平24
北飯岡二丁目	—	—	—	965	1,137	—	—	—	386	468	平25
北飯岡三丁目	—	—	—	699	755	—	—	—	288	326	平25
北飯岡四丁目	—	—	—	374	387	—	—	—	141	145	平25
上飯岡	1,023	982	951	882	798	259	263	268	268	260	
羽場	947	963	889	827	753	254	251	257	247	242	
湯沢	951	920	888	843	758	231	222	209	219	213	
大ヶ生	434	388	357	313	282	103	97	102	103	99	
乙部	2,561	2,661	2,551	2,383	2,204	762	804	795	784	773	
黒川	2,841	2,859	2,836	2,820	2,693	949	986	994	1,020	1,043	
手代森	3,094	3,156	2,821	2,608	2,280	709	796	772	811	746	
湯沢東一丁目	102	94	84	75	69	32	33	31	33	32	平2
湯沢東二丁目	330	314	271	276	246	109	109	103	108	106	平2
湯沢東三丁目	842	794	694	576	447	249	253	241	231	188	平2
湯沢西一丁目	292	288	288	268	250	100	99	101	103	103	平2
湯沢西二丁目	237	221	218	205	207	79	79	79	88	84	平2
湯沢西三丁目	246	239	247	241	246	83	82	82	90	89	平2
湯沢南一丁目	581	544	533	512	479	175	178	187	185	179	平2
湯沢南二丁目	802	785	701	628	626	226	232	233	228	239	平2
流通センター北一丁目	250	239	193	138	151	98	90	92	70	80	昭50
下田字	3,671	3,561	3,415	3,131	2,879	1,032	1,028	1,028	1,004	999	
川崎字	179	155	183	160	134	43	38	50	47	49	
芋田字	472	438	426	425	390	152	129	155	183	192	
渋民字	1,599	1,662	1,836	1,943	2,090	463	463	547	610	692	
門前寺字	256	238	222	196	178	54	54	56	53	54	
好摩字	3,970	3,915	3,714	3,497	3,295	1,279	1,290	1,283	1,271	1,278	
松内字	283	289	261	236	197	65	71	65	64	63	
玉山永井字	338	328	307	243	201	86	86	85	81	75	
玉山馬場字	523	463	426	361	306	136	128	129	123	117	
巻堀字	293	278	259	233	198	71	70	68	65	63	
寺林字	297	278	263	239	212	89	75	75	69	69	
玉山字	732	668	571	511	439	172	170	162	161	150	
川又字	529	521	464	407	347	125	128	120	117	116	
日戸字	537	441	396	353	302	119	110	108	107	101	
藪川字	335	319	261	216	165	118	116	101	92	82	

注) 表は、令和2年10月1日現在の行政区域に基づいて組み替えた数値を掲載している。

## (参考資料)

資料1 盛岡市の人口の推移（組替人口）

(単位：人)

区分	盛岡市			旧盛岡市域			旧都南村域			旧玉山村域		
	総数	男	女	総数	男	女	総数	男	女	総数	男	女
大正 9年	84,086	42,512	41,574	64,001	32,525	31,476	10,846	5,353	5,493	9,239	4,634	4,605
14年	95,998	48,672	47,326	75,022	38,222	36,800	11,238	5,549	5,689	9,738	4,901	4,837
昭和 5年	107,274	54,322	52,952	85,073	43,232	41,841	11,969	5,948	6,021	10,232	5,142	5,090
10年	116,349	57,387	58,962	92,589	45,504	47,085	12,809	6,363	6,446	10,951	5,520	5,431
15年	122,930	61,058	61,872	98,781	48,917	49,864	12,832	6,409	6,423	11,317	5,732	5,585
22年	143,173	69,756	73,417	116,701	56,734	59,967	13,457	6,571	6,886	13,015	6,451	6,564
25年	155,993	76,716	79,277	127,878	62,766	65,112	13,927	6,863	7,064	14,188	7,087	7,101
30年	172,196	83,992	88,204	142,875	69,460	73,415	14,379	7,081	7,298	14,942	7,451	7,491
35年	188,360	91,359	97,001	157,441	75,955	81,486	14,397	6,977	7,420	16,522	8,427	8,095
40年	207,016	99,536	107,480	176,967	84,870	92,097	14,934	7,224	7,710	15,115	7,442	7,673
45年	226,868	108,980	117,888	196,036	93,805	102,231	16,654	8,182	8,472	14,178	6,993	7,185
50年	251,280	120,722	130,558	216,223	103,356	112,867	21,482	10,696	10,786	13,575	6,670	6,905
55年	272,814	132,438	140,376	229,114	110,627	118,487	29,626	14,861	14,765	14,074	6,950	7,124
60年	287,312	138,751	148,561	235,469	113,027	122,442	37,307	18,527	18,780	14,536	7,197	7,339
平成 2年	292,632	140,353	152,279	235,434	112,340	123,094	43,063	21,059	22,004	14,135	6,954	7,181
7年	300,723	144,191	156,532	239,940	114,498	125,442	46,538	22,742	23,796	14,245	6,951	7,294
12年	302,857	145,349	157,508	239,627	114,327	125,300	49,216	24,203	25,013	14,014	6,819	7,195
17年	300,746	143,793	156,953	237,578	113,063	124,515	49,614	24,199	25,415	13,554	6,531	7,023
22年	298,348	141,566	156,782	235,418	111,180	124,238	49,926	24,182	25,744	13,004	6,204	6,800
27年	297,631	141,089	156,542	234,402	110,498	123,904	51,078	24,719	26,359	12,151	5,872	6,279
令和 2年	289,731	136,919	152,812	227,767	107,090	120,677	50,631	24,394	26,237	11,333	5,435	5,898

注) 各回の国勢調査を基にしているが、市町村域の変遷を踏まえるため、総務庁統計局発刊の「昭和55年10月1日の境域による各回国勢調査時の市区町村別人口」を資料としている。

(参考資料)

資料2 人口の変遷

(単位 人、世帯)

年次	戸籍		国勢調査人口・推計人口				面積 (km <sup>2</sup> )	人口密度 (人/km <sup>2</sup> )	備考	
	本籍数	本籍人口	総数	男	女	世帯数				
明治 22年	...	29,190	...	...	...	...	4.47	...	4月1日市制施行	
23年	...	31,868	...	...	...	...	4.47	...		
24年	...	31,886	...	...	...	...	4.47	...		
25年	...	31,925	...	...	...	...	4.47	...		
26年	...	32,125	...	...	...	...	4.47	...		
27年	...	32,081	...	...	...	...	4.47	...		
28年	...	32,110	...	...	...	...	4.47	...		
29年	...	32,125	...	...	...	...	4.47	...		
30年	...	32,131	...	...	...	...	4.47	...		
31年	...	32,453	...	...	...	...	4.47	...		
32年	5,455	32,638	...	...	...	...	4.47	...		
33年	5,518	32,352	...	...	...	...	4.47	...		
34年	5,701	32,724	...	...	...	...	4.47	...		
35年	5,876	33,450	...	...	...	...	4.47	...		
36年	6,066	31,861	...	...	...	...	4.47	...		
37年	5,916	35,000	...	...	...	...	4.47	...		
38年	6,032	34,248	...	...	...	...	4.47	...		
39年	6,050	34,912	...	...	...	...	4.47	...		
40年	6,136	36,014	...	...	...	...	4.47	...		
41年	6,210	36,012	...	...	...	...	4.47	...		
42年	6,414	36,867	...	...	...	...	4.47	...		
43年	6,609	37,931	...	...	...	...	4.47	...		
44年	6,767	37,972	...	...	...	...	4.47	...		
大正 元年	6,838	38,564	...	...	...	...	4.47	...		
2年	7,009	43,103	...	...	...	...	5.56	...		第1次市域拡張
3年	7,071	43,863	...	...	...	...	5.56	...		
4年	7,209	45,783	...	...	...	...	5.56	...		
5年	7,308	46,427	...	...	...	...	5.56	...		
6年	7,407	47,080	...	...	...	...	5.56	...		
7年	7,507	48,018	...	...	...	...	5.56	...		
8年	7,519	48,658	...	...	...	...	5.56	...		
9年	7,609	42,766	42,403	21,692	20,711	7,609	5.56	7,626		
10年	7,710	44,014	...	...	...	...	5.56	...		
11年	7,802	45,391	...	...	...	...	5.56	...		
12年	8,311	47,079	...	...	...	...	5.56	...		
13年	8,511	47,655	...	...	...	...	5.56	...		
14年	8,902	49,503	50,030	24,589	25,441	8,902	5.56	8,998		第2回国勢調査
15年	9,181	51,084	...	...	...	...	5.56	...		
昭和 2年	9,975	52,451	...	...	...	...	5.56	...		
3年	10,931	57,805	...	...	...	...	49.73	...		第2次市域拡張
4年	11,021	59,247	...	...	...	...	49.73	...		
5年	11,484	62,359	62,249	31,129	31,120	11,484	49.73	1,252		第3回国勢調査
6年	11,646	64,256	...	...	...	...	49.73	...		
7年	11,833	66,304	...	...	...	...	49.73	...		
8年	11,984	68,437	...	...	...	...	49.73	...		
9年	12,097	70,645	...	...	...	...	49.73	...		
10年	12,332	69,438	69,130	33,940	35,190	12,332	49.73	1,390	第4回国勢調査	

資料 「盛岡市市統計書」

注) 1 本籍人口は各年12月末現在(昭和31~45年は3月末現在)、国勢調査人口・推計人口は各年10月1日現在の数値。

2 明治~昭和初期の本籍人口に、外国人人口を含んでいる場合がある。

3 推計人口とは、国勢調査結果に毎月の人口移動(出生・死亡、転入・転出など)の数値を加減したものである。

なお、この推計人口は盛岡市が独自に算出したものである。

(参考資料)

資料2 人口の変遷 のつづき

(単位 人、世帯)

年次	戸籍		国勢調査人口・推計人口				面積 (km <sup>2</sup> )	人口密度 (人/km <sup>2</sup> )	備考
	本籍数	本籍人口	総数	男	女	世帯数			
昭和 11年	12,439	70,856	...	...	...	...	49.73	...	
12年	12,530	70,749	...	...	...	...	49.73	...	
13年	12,862	71,140	...	...	...	...	49.73	...	
14年	14,311	70,881	...	...	...	...	49.73	...	
15年	16,391	76,986	...	...	...	...	70.86	...	第3次市域拡張
16年	16,687	91,645	91,645	43,964	47,681	16,687	219.80	417	第5回国勢調査 第4次市域拡張
17年	16,957	93,077	...	...	...	...	219.80	...	
18年	17,584	93,267	...	...	...	...	219.80	...	
19年	16,875	94,502	...	...	...	...	219.80	...	
20年	16,875	96,375	...	...	...	...	219.80	...	
21年	16,944	103,968	...	...	...	...	219.80	...	
22年	21,621	107,700	107,096	52,015	55,081	21,621	219.80	487	第6回国勢調査
23年	22,635	112,863	...	...	...	...	219.80	...	戸籍法(新法)施行
24年	23,029	115,394	...	...	...	...	219.80	...	
25年	24,091	117,791	117,578	57,666	59,912	24,091	219.80	535	第7回国勢調査
26年	23,643	120,005	...	...	...	...	219.80	...	
27年	23,911	122,336	...	...	...	...	219.80	...	住民登録法施行
28年	24,437	124,299	...	...	...	...	219.80	...	
29年	...	...	...	...	...	...	219.80	...	人口調査
30年	...	...	142,875	69,460	73,415	28,966	407.76	350	第8回国勢調査 第5次市域拡張
31年	30,716	125,573	...	...	...	...	407.76	...	
32年	31,694	127,468	...	...	...	...	407.76	...	人口調査
33年	32,776	129,433	...	...	...	...	407.76	...	人口調査
34年	37,902	131,601	...	...	...	...	407.70	...	人口調査 市域境界変更
35年	40,076	133,876	157,441	75,955	81,486	36,886	407.70	386	第9回国勢調査
36年	41,057	136,302	...	...	...	...	398.72	...	人口調査 市域境界変更
37年	42,205	138,904	...	...	...	...	398.72	...	人口調査
38年	43,282	141,677	...	...	...	...	398.72	...	
39年	44,603	144,881	...	...	...	...	398.72	...	人口調査
40年	46,021	147,310	176,967	84,870	92,097	47,178	398.72	444	第10回国勢調査
41年	47,352	150,627	...	...	...	...	398.72	...	人口調査
42年	48,691	153,589	...	...	...	...	398.72	...	住民基本台帳法施行 人口調査
43年	49,941	156,863	...	...	...	...	398.72	...	
44年	51,504	160,650	...	...	...	...	398.72	...	
45年	53,071	164,293	196,036	93,805	102,231	57,943	398.72	492	第11回国勢調査
46年	55,728	170,321	...	...	...	...	398.72	...	
47年	57,408	174,243	...	...	...	...	398.72	...	
48年	59,023	178,041	...	...	...	...	398.72	...	
49年	60,436	181,456	...	...	...	...	398.72	...	
50年	61,661	184,394	216,223	103,356	112,867	68,909	398.72	542	第12回国勢調査
51年	63,167	187,906	...	...	...	...	398.72	...	
52年	64,415	191,042	...	...	...	...	398.72	...	

資料 「盛岡市市統計書」

注) 1 本籍人口は各年12月末現在(昭和31~45年は3月末現在)、国勢調査人口・推計人口は各年10月1日現在の数値。

2 明治~昭和初期の本籍人口に、外国人人口を含んでいる場合がある。

3 推計人口とは、国勢調査結果に毎月の人口移動(出生・死亡、転入・転出など)の数値を加減したものである。

なお、この推計人口は盛岡市が独自に算出したものである。

(参考資料)

資料2 人口の変遷 のつづき

(単位 人、世帯)

年次	戸籍		国勢調査人口・推計人口				面積 (km <sup>2</sup> )	人口密度 (人/km <sup>2</sup> )	備考
	本籍数	本籍人口	総数	男	女	世帯数			
昭和 53年	65,593	193,945	...	...	...	...	398.72	...	
54年	66,686	196,461	...	...	...	...	398.72	...	
55年	67,739	198,745	229,114	110,627	118,487	79,689	398.72	575	第13回国勢調査
56年	68,979	201,108	...	...	...	...	398.72	...	
57年	70,161	203,459	...	...	...	...	398.72	...	
58年	71,274	205,646	...	...	...	...	398.72	...	
59年	72,332	208,638	...	...	...	...	398.72	...	
60年	72,990	208,946	235,469	113,027	122,442	83,406	398.72	591	第14回国勢調査
61年	73,737	210,591	235,108	112,664	122,444	83,662	398.72	590	
62年	74,535	212,036	233,181	110,591	122,590	82,976	398.72	585	
63年	75,606	213,837	232,893	110,199	122,694	83,480	398.83	584	
平成 元年	76,370	214,880	232,469	109,974	122,495	83,923	398.83	583	
2年	77,112	215,762	235,434	112,340	123,094	87,480	398.69	591	第15回国勢調査
3年	78,007	216,701	235,894	112,570	123,324	88,424	398.69	592	
4年	89,266	248,125	281,902	134,932	146,970	103,509	489.15	576	都南村編入
5年	90,318	249,521	283,424	135,552	147,872	104,930	489.15	579	
6年	91,037	250,877	284,936	136,321	148,615	105,936	489.15	583	
7年	92,131	252,089	286,478	137,240	149,238	109,216	489.15	586	第16回国勢調査
8年	93,147	253,149	287,295	137,630	149,665	110,437	489.15	587	
9年	94,092	253,349	287,338	137,819	149,519	111,805	489.15	587	
10年	95,147	254,468	287,844	138,074	149,770	112,913	489.15	588	
11年	96,087	255,149	287,583	137,874	149,709	113,669	489.15	588	
12年	97,094	255,807	288,843	138,530	150,313	115,293	489.15	590	第17回国勢調査
13年	98,180	260,867	288,667	138,397	150,270	116,171	489.15	590	
14年	99,226	261,567	288,523	138,198	150,325	116,796	489.15	590	
15年	100,138	262,127	288,173	137,844	150,329	117,462	489.15	589	
16年	101,135	263,042	288,035	137,665	150,370	118,004	489.15	589	
17年	101,913	263,192	287,192	137,262	149,930	117,920	489.15	587	第18回国勢調査
18年	109,166	280,509	300,210	143,282	156,928	122,925	886.47	339	玉山村編入
19年	109,647	280,080	299,561	142,677	156,884	123,879	886.47	338	
20年	110,282	279,923	298,526	141,967	156,559	124,686	886.47	337	
21年	110,983	279,792	298,060	141,554	156,506	125,459	886.47	336	
22年	111,583	279,965	298,348	141,566	156,782	125,096	886.47	337	第19回国勢調査
23年	111,917	279,479	299,518	141,961	157,557	126,710	886.47	338	
24年	112,448	279,305	299,986	142,101	157,885	127,989	886.47	338	
25年	112,937	279,254	300,452	142,326	158,126	129,456	886.47	339	
26年	113,448	278,992	299,927	142,105	157,822	130,471	886.47	338	
27年	113,753	278,597	297,631	141,089	156,542	129,718	886.47	336	第20回国勢調査
28年	113,975	277,920	296,670	140,692	155,978	130,738	886.47	335	
29年	114,207	277,372	295,534	140,050	155,484	131,404	886.47	333	
30年	114,258	276,294	293,773	139,205	154,568	132,170	886.47	331	
令和 元年	114,402	275,435	292,010	138,411	153,599	132,868	886.47	329	
2年	114,377	274,343	289,731	136,950	152,943	131,110	886.47	327	第21回国勢調査
3年	114,151	273,292	288,127	136,079	152,048	131,827	886.47	325	
4年	113,786	271,557	286,013	135,044	150,969	132,463	886.47	323	

資料 「盛岡市市統計書」

注) 1 本籍人口は各年12月末現在(昭和31~45年は3月末現在)、国勢調査人口・推計人口は各年10月1日現在の数値。

2 明治~昭和初期の本籍人口に、外国人人口を含んでいる場合がある。

3 推計人口とは、国勢調査結果に毎月の人口移動(出生・死亡、転入・転出など)の数値を加減したものである。

なお、この推計人口は盛岡市が独自に算出したものである。



(参考資料)

## 資料3 各歳別人口

(単位：人)

区分	平成22年			平成27年			令和2年		
	総数	男	女	総数	男	女	総数	男	女
総数	298,348	141,566	156,782	297,631	141,089	156,542	289,731	136,919	152,812
0～4歳	12,074	6,147	5,927	11,431	5,779	5,652	9,801	4,942	4,859
0	2,438	1,189	1,249	2,210	1,136	1,074	1,781	920	861
1	2,457	1,311	1,146	2,207	1,099	1,108	1,906	943	963
2	2,361	1,214	1,147	2,270	1,169	1,101	1,913	953	960
3	2,488	1,272	1,216	2,330	1,187	1,143	2,043	1,035	1,008
4	2,330	1,161	1,169	2,414	1,188	1,226	2,158	1,091	1,067
5～9歳	12,997	6,619	6,378	12,211	6,168	6,043	11,461	5,785	5,676
5	2,485	1,225	1,260	2,352	1,137	1,215	2,218	1,122	1,096
6	2,525	1,302	1,223	2,496	1,315	1,181	2,224	1,101	1,123
7	2,629	1,379	1,250	2,408	1,255	1,153	2,249	1,160	1,089
8	2,661	1,349	1,312	2,551	1,283	1,268	2,362	1,209	1,153
9	2,697	1,364	1,333	2,404	1,178	1,226	2,408	1,193	1,215
10～14歳	13,700	7,086	6,614	13,186	6,730	6,456	12,340	6,268	6,072
10	2,677	1,435	1,242	2,498	1,247	1,251	2,407	1,192	1,215
11	2,782	1,417	1,365	2,561	1,319	1,242	2,517	1,324	1,193
12	2,738	1,418	1,320	2,657	1,383	1,274	2,392	1,241	1,151
13	2,768	1,430	1,338	2,705	1,376	1,329	2,591	1,315	1,276
14	2,735	1,386	1,349	2,765	1,405	1,360	2,433	1,196	1,237
15～19歳	16,516	8,359	8,157	15,132	7,722	7,410	14,220	7,216	7,004
15	3,032	1,539	1,493	2,821	1,500	1,321	2,606	1,310	1,296
16	3,125	1,595	1,530	3,024	1,539	1,485	2,758	1,412	1,346
17	3,245	1,703	1,542	2,989	1,543	1,446	2,786	1,458	1,328
18	3,513	1,778	1,735	3,121	1,580	1,541	3,024	1,518	1,506
19	3,601	1,744	1,857	3,177	1,560	1,617	3,046	1,518	1,528
20～24歳	17,094	8,383	8,711	15,534	7,720	7,814	13,207	6,649	6,558
20	3,516	1,669	1,847	3,347	1,564	1,783	2,876	1,406	1,470
21	3,397	1,654	1,743	3,125	1,543	1,582	2,829	1,346	1,483
22	3,457	1,694	1,763	3,023	1,518	1,505	2,589	1,326	1,263
23	3,262	1,608	1,654	2,993	1,533	1,460	2,557	1,341	1,216
24	3,462	1,758	1,704	3,046	1,562	1,484	2,356	1,230	1,126
25～29歳	17,258	8,327	8,931	15,329	7,601	7,728	12,774	6,329	6,445
25	3,236	1,603	1,633	3,003	1,518	1,485	2,444	1,193	1,251
26	3,550	1,717	1,833	3,005	1,453	1,552	2,458	1,201	1,257
27	3,425	1,601	1,824	2,995	1,512	1,483	2,574	1,285	1,289
28	3,560	1,737	1,823	3,060	1,489	1,571	2,609	1,305	1,304
29	3,487	1,669	1,818	3,266	1,629	1,637	2,689	1,345	1,344

(参考資料)

## 資料3 各歳別人口 のつづき

(単位：人)

区分	平成22年			平成27年			令和2年		
	総数	男	女	総数	男	女	総数	男	女
30～34歳	19,208	9,426	9,782	17,040	8,236	8,804	14,098	6,848	7,250
30	3,513	1,706	1,807	3,227	1,553	1,674	2,670	1,292	1,378
31	3,742	1,858	1,884	3,426	1,665	1,761	2,680	1,263	1,417
32	3,829	1,857	1,972	3,364	1,587	1,777	2,905	1,462	1,443
33	3,914	1,884	2,030	3,548	1,756	1,792	2,803	1,340	1,463
34	4,210	2,121	2,089	3,475	1,675	1,800	3,040	1,491	1,549
35～39歳	21,497	10,575	10,922	19,485	9,539	9,946	16,490	7,914	8,576
35	4,290	2,087	2,203	3,574	1,731	1,843	3,136	1,496	1,640
36	4,421	2,167	2,254	3,802	1,845	1,957	3,222	1,539	1,683
37	4,343	2,131	2,212	3,874	1,872	2,002	3,287	1,559	1,728
38	4,309	2,120	2,189	3,969	1,955	2,014	3,476	1,703	1,773
39	4,134	2,070	2,064	4,266	2,136	2,130	3,369	1,617	1,752
40～44歳	19,535	9,500	10,035	21,774	10,697	11,077	19,223	9,441	9,782
40	4,107	2,026	2,081	4,299	2,064	2,235	3,538	1,724	1,814
41	4,231	2,030	2,201	4,451	2,192	2,259	3,717	1,843	1,874
42	4,022	1,984	2,038	4,440	2,192	2,248	3,838	1,852	1,986
43	3,993	1,908	2,085	4,393	2,159	2,234	3,919	1,916	2,003
44	3,182	1,552	1,630	4,191	2,090	2,101	4,211	2,106	2,105
45～49歳	19,719	9,617	10,102	19,586	9,523	10,063	21,407	10,513	10,894
45	3,965	1,915	2,050	4,100	2,001	2,099	4,277	2,053	2,224
46	3,908	1,919	1,989	4,255	2,041	2,214	4,384	2,150	2,234
47	4,004	1,917	2,087	4,070	2,018	2,052	4,411	2,192	2,219
48	3,921	1,920	2,001	4,007	1,916	2,091	4,298	2,130	2,168
49	3,921	1,946	1,975	3,154	1,547	1,607	4,037	1,988	2,049
50～54歳	19,570	9,530	10,040	19,575	9,549	10,026	19,031	9,250	9,781
50	3,986	1,962	2,024	3,958	1,919	2,039	4,020	1,943	2,077
51	3,933	1,899	2,034	3,931	1,959	1,972	4,151	2,003	2,148
52	4,063	1,946	2,117	3,945	1,868	2,077	3,988	1,984	2,004
53	3,722	1,865	1,857	3,845	1,870	1,975	3,831	1,838	1,993
54	3,866	1,858	2,008	3,896	1,933	1,963	3,041	1,482	1,559
55～59歳	20,548	9,948	10,600	19,397	9,373	10,024	18,801	9,078	9,723
55	3,947	1,953	1,994	3,946	1,928	2,018	3,831	1,847	1,984
56	3,948	1,926	2,022	3,854	1,828	2,026	3,748	1,856	1,892
57	4,063	1,975	2,088	4,022	1,926	2,096	3,805	1,795	2,010
58	4,206	1,991	2,215	3,716	1,844	1,872	3,681	1,731	1,950
59	4,384	2,103	2,281	3,859	1,847	2,012	3,736	1,849	1,887

(参考資料)

## 資料3 各歳別人口 のつづき

(単位：人)

区分	平成22年			平成27年			令和2年		
	総数	男	女	総数	男	女	総数	男	女
60～64歳	21,719	10,271	11,448	20,127	9,640	10,487	18,643	8,917	9,726
60	4,661	2,193	2,468	3,917	1,928	1,989	3,751	1,811	1,940
61	4,911	2,300	2,611	3,854	1,842	2,012	3,727	1,768	1,959
62	4,714	2,286	2,428	3,967	1,915	2,052	3,848	1,807	2,041
63	4,497	2,120	2,377	4,121	1,939	2,182	3,612	1,776	1,836
64	2,936	1,372	1,564	4,268	2,016	2,252	3,705	1,755	1,950
65～69歳	16,928	7,730	9,198	20,986	9,785	11,201	19,257	9,016	10,241
65	2,874	1,340	1,534	4,531	2,116	2,415	3,789	1,827	1,962
66	3,582	1,674	1,908	4,794	2,208	2,586	3,710	1,745	1,965
67	3,587	1,625	1,962	4,509	2,154	2,355	3,787	1,778	2,009
68	3,564	1,635	1,929	4,325	2,015	2,310	3,929	1,807	2,122
69	3,321	1,456	1,865	2,827	1,292	1,535	4,042	1,859	2,183
70～74歳	14,892	6,463	8,429	15,961	7,124	8,837	19,744	8,949	10,795
70	3,066	1,340	1,726	2,782	1,284	1,498	4,292	1,962	2,330
71	2,800	1,268	1,532	3,380	1,544	1,836	4,509	2,028	2,481
72	3,010	1,349	1,661	3,369	1,494	1,875	4,240	1,933	2,307
73	2,959	1,221	1,738	3,330	1,475	1,855	4,083	1,864	2,219
74	3,057	1,285	1,772	3,100	1,327	1,773	2,620	1,162	1,458
75～79歳	13,661	5,585	8,076	13,705	5,690	8,015	14,580	6,182	8,398
75	2,913	1,202	1,711	2,882	1,209	1,673	2,572	1,118	1,454
76	2,764	1,152	1,612	2,596	1,121	1,475	3,111	1,372	1,739
77	2,741	1,123	1,618	2,788	1,192	1,596	3,088	1,290	1,798
78	2,750	1,115	1,635	2,675	1,059	1,616	3,047	1,289	1,758
79	2,493	993	1,500	2,764	1,109	1,655	2,762	1,113	1,649
80～84歳	10,009	3,912	6,097	11,792	4,494	7,298	11,743	4,526	7,217
80	2,312	933	1,379	2,613	1,022	1,591	2,554	1,013	1,541
81	2,120	861	1,259	2,431	956	1,475	2,236	901	1,335
82	2,007	810	1,197	2,384	905	1,479	2,394	953	1,441
83	1,862	691	1,171	2,284	883	1,401	2,300	855	1,445
84	1,708	617	1,091	2,080	728	1,352	2,259	804	1,455
85～89歳	5,451	1,663	3,788	7,366	2,445	4,921	9,046	3,009	6,037
85	1,497	499	998	1,823	652	1,171	2,109	729	1,380
86	1,275	417	858	1,614	582	1,032	1,915	674	1,241
87	1,043	311	732	1,487	477	1,010	1,871	608	1,263
88	840	246	594	1,311	392	919	1,676	564	1,112
89	796	190	606	1,131	342	789	1,475	434	1,041

(参考資料)

資料3 各歳別人口 のつづき

(単位：人)

区分	平成22年			平成27年			令和2年		
	総数	男	女	総数	男	女	総数	男	女
90～94歳	2,117	453	1,664	3,030	713	2,317	4,339	1,156	3,183
90	703	160	543	926	246	680	1,228	351	877
91	430	103	327	740	201	539	971	271	700
92	368	79	289	590	126	464	932	247	685
93	334	65	269	411	76	335	677	162	515
94	282	46	236	363	64	299	531	125	406
95～99歳	591	118	473	765	135	630	1,173	200	973
95	191	43	148	293	60	233	428	80	348
96	153	35	118	161	28	133	288	64	224
97	114	21	93	132	23	109	201	25	176
98	75	11	64	112	16	96	140	11	129
99	58	8	50	67	8	59	116	20	96
100歳以上	72	12	60	124	17	107	153	17	136
年齢不詳	3,192	1,842	1,350	4,095	2,409	1,686	8,200	4,714	3,486
(再掲) 15歳未満	38,771	19,852	18,919	36,828	18,677	18,151	33,602	16,995	16,607
(再掲) 15～64歳	192,664	93,936	98,728	182,979	89,600	93,379	167,894	82,155	85,739
(再掲) 65歳以上	63,721	25,936	37,785	73,729	30,403	43,326	80,035	33,055	46,980

(参考資料)

資料4 主要統計表の東北6市比較

区分		単位	青森市	盛岡市	仙台市	秋田市	山形市	福島市	
人口	総人口	人	275,192	289,731	1,096,704	307,672	247,590	282,693	
	年齢別人口	15歳未満人口	人	28,040	33,602	128,665	32,809	29,120	31,136
		15～64歳人口	人	150,122	167,894	673,081	172,755	140,796	160,024
		65歳以上人口	人	84,787	80,035	257,223	95,949	72,341	84,304
	年齢別割合	15歳未満人口	%	10.66	11.94	12.15	10.88	12.02	11.30
		15～64歳人口	%	57.09	59.64	63.56	57.30	58.12	58.09
		65歳以上人口	%	32.24	28.43	24.29	31.82	29.86	30.60
	平成27年国勢調査組替人口	人	287,648	297,631	1,082,159	315,814	253,832	294,247	
	平成27年～令和2年の人口増減数	人	△ 12,456	△ 7,900	14,545	△ 8,142	△ 6,242	△ 11,554	
	平成27年～令和2年の人口増減率	%	△ 4.33	△ 2.65	1.34	△ 2.58	△ 2.46	△ 3.93	
	面積	km <sup>2</sup>	824.61	886.47	786.35	906.07	381.30	767.72	
	人口密度	人 / km <sup>2</sup>	333.72	326.84	1,394.68	339.57	649.33	368.22	
	平均年齢	歳	50.27	47.83	45.41	49.80	48.28	48.90	
	年齢中位数	歳	52.55	48.95	45.76	51.49	49.24	50.39	
	男性人口	人	128,049	136,919	531,617	145,411	119,001	138,190	
	年齢別人口	15歳未満人口	人	14,189	16,995	66,123	16,793	14,928	15,969
		15～64歳人口	人	72,936	82,155	334,398	84,882	69,625	81,311
		65歳以上人口	人	34,223	33,055	110,803	40,000	31,371	36,593
	年齢別割合	15歳未満人口	%	11.69	12.86	12.93	11.85	12.88	11.93
		15～64歳人口	%	60.10	62.14	65.40	59.91	60.06	60.74
		65歳以上人口	%	28.20	25.00	21.67	28.23	27.06	27.33
女性人口	人	147,143	152,812	565,087	162,261	128,589	144,503		
年齢別人口	15歳未満人口	人	13,851	16,607	62,542	16,016	14,192	15,167	
	15～64歳人口	人	77,186	85,739	338,683	87,873	71,171	78,713	
	65歳以上人口	人	50,564	46,980	146,420	55,949	40,970	47,711	
年齢別割合	15歳未満人口	%	9.78	11.12	11.42	10.02	11.23	10.71	
	15～64歳人口	%	54.51	57.42	61.84	54.98	56.34	55.59	
	65歳以上人口	%	35.71	31.46	26.74	35.00	32.43	33.70	
人口性比 (女100人につき男)	%	87.02	89.60	94.08	89.62	92.54	95.63		
国籍	日本人	人	271,454	282,387	1,052,030	302,311	244,115	275,185	
	外国人	人	922	1,321	11,507	1,187	1,156	1,772	

注) 総人口は年齢「不詳」を含み、年齢別人口、年齢別割合、日本人及び外国人は「不詳」を含まないため、それぞれの合計と一致しない。

(参考資料)

資料4 主要統計表の東北6市比較 のつづき

区分		単位	青森市	盛岡市	仙台市	秋田市	山形市	福島市
世帯	総世帯数	世帯	118,483	131,110	525,455	136,952	102,318	121,919
	平成27年国勢調査組替世帯総数	世帯	118,234	129,718	498,953	135,318	100,303	122,269
	平成27年～令和2年の世帯増減数	世帯	249	1,392	26,502	1,634	2,015	△ 350
	平成27年～令和2年の世帯増減率	%	0.21	1.07	5.31	1.21	2.01	△ 0.29
	一般世帯数	世帯	118,067	130,755	524,651	136,634	102,101	121,655
	核家族世帯	世帯	63,211	66,677	255,851	75,691	53,387	64,310
	核家族世帯の割合	%	53.54	50.99	48.77	55.40	52.29	52.86
	夫婦のみの世帯	世帯	23,934	25,315	94,364	30,381	19,968	24,555
	夫婦と子供から成る世帯	世帯	26,446	29,216	119,128	32,259	24,906	28,654
	男親と子供から成る世帯	世帯	1,596	1,460	5,171	1,672	1,171	1,580
	女親と子供から成る世帯	世帯	11,235	10,686	37,188	11,379	7,342	9,521
	夫65歳以上、妻60歳以上の夫婦のみの世帯	世帯	13,609	13,510	48,502	17,576	11,687	14,478
	単独世帯	世帯	41,179	52,767	236,238	49,576	35,538	44,664
	単独世帯の割合	%	34.88	40.36	45.03	36.28	34.81	36.71
	65歳以上の単独世帯	世帯	15,757	14,458	47,615	17,709	10,154	14,344
	3世代世帯	世帯	6,585	6,135	16,085	6,123	8,273	7,406
	3世代世帯の割合	%	5.58	4.69	3.07	4.48	8.10	6.09
	施設等の世帯数	世帯	416	355	804	318	217	264
	一般世帯の1世帯当たり世帯人員	人	2.24	2.15	2.04	2.18	2.35	2.26
	労働力状態	労働力人口	人	134,053	147,354	524,081	148,771	122,403
就業者数		人	127,394	141,690	502,190	142,787	118,135	130,741
就業率		%	95.03	96.16	95.82	95.98	96.51	96.22
主に仕事		人	111,099	122,434	422,687	122,776	101,660	112,292
家事のほか仕事		人	11,780	13,382	52,985	14,391	11,725	13,063
通学のかたわら仕事		人	1,532	2,600	13,543	1,975	1,889	1,887
休業者		人	2,983	3,274	12,975	3,645	2,861	3,499
完全失業者		人	6,659	5,664	21,891	5,984	4,268	5,131
失業率(完全失業率)		%	4.97	3.84	4.18	4.02	3.49	3.78
労働力率		%	58.13	61.86	62.50	59.20	61.72	60.57
平成27年～令和2年の労働力人口増減数		人	△ 5,117	△ 2,767	19,935	1,585	△ 4,245	△ 10,202
平成27年～令和2年の労働力人口増減率		%	△ 3.68	△ 1.84	3.95	1.08	△ 3.35	△ 6.98

(参考資料)

資料4 主要統計表の東北6市比較 のつづき

区分			単位	青森市	盛岡市	仙台市	秋田市	山形市	福島市
産業	産業3分類	就業者数	人	3,432	4,280	3,853	2,634	3,724	5,065
		第1次産業	人	17,964	18,902	77,560	22,106	22,705	29,226
		第2次産業	人	102,517	114,792	406,208	113,683	88,088	91,650
		就業者割合	%	2.77	3.10	0.79	1.90	3.25	4.02
		第2次産業	%	14.50	13.70	15.91	15.97	19.83	23.21
		第3次産業	%	82.73	83.20	83.30	82.13	76.92	72.77
	産業大分類	A 農業、林業	人	2,956	4,258	3,767	2,610	3,715	5,055
		B 漁業	人	476	22	86	24	9	10
		C 鉱業、採石業、砂利採取業	人	24	46	57	86	18	16
		D 建設業	人	10,637	10,546	44,456	11,227	8,338	9,879
		E 製造業	人	7,303	8,310	33,047	10,793	14,349	19,331
		F 電気・ガス・熱供給・水道業	人	874	962	4,874	1,109	696	1,027
		G 情報通信業	人	2,727	3,754	19,511	3,029	2,155	2,262
		H 運輸業、郵便業	人	7,865	7,456	28,183	7,190	4,772	4,919
		I 卸売業、小売業	人	23,535	26,397	93,164	25,673	20,740	18,748
		J 金融業、保険業	人	4,597	4,388	14,394	4,414	4,025	3,477
		K 不動産業、物品賃貸業	人	2,058	3,242	15,870	2,607	2,112	2,071
		L 学術研究、専門・技術サービス業	人	3,153	4,869	21,284	4,358	3,215	3,862
		M 宿泊業、飲食サービス業	人	6,955	8,702	30,488	7,989	6,694	6,548
		N 生活関連サービス業、娯楽業	人	4,712	5,397	17,462	5,645	4,174	4,389
O 教育、学習支援業	人	6,346	9,173	32,071	8,353	6,725	7,040		
P 医療、福祉	人	20,865	23,297	66,004	22,823	18,308	19,045		
Q 複合サービス事業	人	887	905	2,854	1,196	1,072	1,050		
R サービス業（他に分類されないもの）	人	9,527	9,189	39,200	10,799	7,486	8,560		
S 公務（他に分類されるものを除く）	人	8,416	7,061	20,849	8,498	5,914	8,652		
T 分類不能の産業	人	3,481	3,716	14,569	4,364	3,618	4,800		
昼夜間人口比率	昼夜間人口比率	%	101.35	104.36	105.06	103.73	106.43	102.84	
	昼間人口	人	278,910	302,356	1,152,192	319,150	263,518	290,714	
	夜間人口	人	275,192	289,731	1,096,704	307,672	247,590	282,693	
	流入人口	人	12,589	39,371	119,465	20,176	37,424	26,549	
	流出人口	人	8,871	26,746	63,977	8,698	21,496	18,528	

注) 産業3分類の就業者割合は、15歳以上就業者数のうち、産業大分類の「分類不能な産業」を除いた総数に対する割合である。

(参考資料)

資料5 令和2年国勢調査調査票

秘 基幹統計調査		政府統計		国勢調査調査票		国勢調査は、統計法に基づき政府が実施する統計調査です。秘密の保護には万全を期していますので、ありのままを記入してください。	
<p>世帯について (調査票が2枚以上にわたる場合は1枚目のみに記入してください)</p> <p><b>1 世帯員の数</b> 総数 <input type="text"/> <input type="text"/> <input type="text"/> 人 男 <input type="text"/> <input type="text"/> <input type="text"/> 人 女 <input type="text"/> <input type="text"/> <input type="text"/> 人</p> <p>・ふだん住んでいる人 全員の人数を書いてください</p>							
<p><b>2 住居の種類</b></p> <p>都道府県・市区町村等の持家 <input type="radio"/> 都市再生機構等の賃貸住宅 <input type="radio"/> 都市再生機構等の賃貸住宅 <input type="radio"/> 営の賃貸住宅 <input type="radio"/> 給与住宅(住宅・公務員住宅など) <input type="radio"/> 住宅に開借 <input type="radio"/> 会社等の粗身寮・寄宿舍 <input type="radio"/> その他 <input type="radio"/></p>							
<p>記入は黒の鉛筆で 数字は右づめに <input type="text"/> <input type="text"/> <input type="text"/> <input type="text"/> 人</p> <p>数字の記入例</p> <p>たて線1本 すきまをあける とじる</p> <p><input type="text"/> <input type="text"/> <input type="text"/> <input type="text"/> <input type="text"/> <input type="text"/> <input type="text"/> <input type="text"/> <input type="text"/> <input type="text"/></p> <p>ばねない 上につきめける 角をつける</p> <p>○黒の鉛筆で記入し、間違えた場合は、消しゴムできれいに消してください。</p> <p>○記入欄が○の場合は、当てはまる○を●のようにぬりつぶしてください。</p> <p>○数字を記入する場合は、わくの中に右づめで書いてください。</p>							
<p>世帯員全員について (世帯員ごとに記入してください)</p>							
<p><b>3 氏名及び男女の別</b></p> <p>1 (氏名) <input type="text"/> <input type="text"/> <input type="text"/> 男 <input type="radio"/> 女 <input type="radio"/></p> <p>2 (氏名) <input type="text"/> <input type="text"/> <input type="text"/> 男 <input type="radio"/> 女 <input type="radio"/></p> <p>3 (氏名) <input type="text"/> <input type="text"/> <input type="text"/> 男 <input type="radio"/> 女 <input type="radio"/></p> <p>4 (氏名) <input type="text"/> <input type="text"/> <input type="text"/> 男 <input type="radio"/> 女 <input type="radio"/></p>							
<p><b>4 世帯主との続柄</b></p> <p>世帯主 世帯主の子 世帯主の子の世帯主の子 世帯主の子の世帯主の子の世帯主の子 世帯主の配偶者 世帯主の配偶者の子 世帯主の配偶者の子の世帯主の配偶者の子 世帯主の配偶者の子の世帯主の配偶者の子</p> <p>世帯主の配偶者(妻又は夫)の祖父・兄弟姉妹はそれぞれ祖父・兄弟姉妹に含めます</p> <p>孫の配偶者は孫に 兄弟姉妹の配偶者は兄弟姉妹に含めます</p>							
<p><b>5 出生の年月</b></p> <p>明治 大正 昭和 平成 令和 西暦</p> <p>・該当する元号又は西暦に記入したうえで年及び月を書いてください</p> <p>・年を西暦で記入する場合は 西暦年の4桁を書いてください</p> <p><input type="text"/> <input type="text"/> <input type="text"/> <input type="text"/> 年 <input type="text"/> <input type="text"/> 月</p>							
<p><b>6 配偶者の有無</b></p> <p>未婚(独身を含む) <input type="radio"/> 配偶者あり <input type="radio"/> 死別 <input type="radio"/> 離別 <input type="radio"/></p> <p>・届出の有無に関係なく記入してください</p>							
<p><b>7 国籍</b></p> <p>日本 <input type="radio"/> 外国 <input type="radio"/> (国名) <input type="text"/></p> <p>・国籍を記入し 外国の場合は 国名も書いてください</p>							
<p><b>8 現在の場所に 住んでいる期間</b></p> <p>出生時から 以外</p> <p>1 年未満 <input type="radio"/> 1年以上 5年未満 <input type="radio"/> 5年以上 10年未満 <input type="radio"/> 10年以上 20年未満 <input type="radio"/> 20年以上 <input type="radio"/></p> <p>・生まれてから引き続き現在の場所に住んでいる場合は 出生時から のみに記入してください</p> <p>ウラ側へ 9欄へ</p>							
<p><b>9 5年前(平成27年10月1日)にはどこに住んでいましたか</b></p> <p>・平成27年10月1日より後に生まれた人については 出生後にふだん住んでいた場所を記入してください</p> <p>・5年前に 同じ市内の他の区・市町村に記入してください</p> <p>・他の区・市町村の場合は 都道府県・市区町村名も書いてください</p> <p>(東京都区部と政令指定都市の場合は区名まで)</p>							
<p>電話番号 <input type="text"/> <input type="text"/> <input type="text"/> <input type="text"/> <input type="text"/> <input type="text"/> <input type="text"/> <input type="text"/> <input type="text"/> <input type="text"/> <input type="text"/> <input type="text"/> <input type="text"/> <input type="text"/> <input type="text"/></p> <p>ウラ側(第2面)も記入してください</p>							
<p><b>調査員記入欄</b></p> <p>世帯の種類 <input type="radio"/> 一般世帯(一人世帯 会社等の社員寮の入居者を含む) <input type="radio"/> 学校の寮・寄宿舎の学生・生徒 <input type="radio"/> 病院・療養所の入居者 <input type="radio"/> 老人ホーム等の社会施設の入居者 <input type="radio"/> その他</p> <p>住宅の建て方 <input type="radio"/> 一戸建 <input type="radio"/> 長屋建(びろ/クサモビ) <input type="radio"/> 共有住宅(アパート・マンション) <input type="radio"/> その他 <input type="radio"/> 建物全体の総数 <input type="text"/> 世帯の住宅がある階 <input type="text"/> 階</p> <p>市区町村コード <input type="text"/> <input type="text"/> <input type="text"/> <input type="text"/> 調査区番号 <input type="text"/> <input type="text"/> <input type="text"/> <input type="text"/> <input type="text"/> <input type="text"/> 世帯番号 <input type="text"/> <input type="text"/> <input type="text"/> <input type="text"/> <input type="text"/> <input type="text"/></p> <p>この世帯の調査票 <input type="text"/> <input type="text"/> <input type="text"/> <input type="text"/> <input type="text"/> 枚のうち <input type="text"/> <input type="text"/> <input type="text"/> <input type="text"/> 枚目</p> <p>事務使用欄 <input type="text"/> <input type="text"/> <input type="text"/> <input type="text"/> 行</p>							



(参考資料)

資料5 令和2年国勢調査調査票 のつづき

10 教育	1	2	3	4
<p>現在 学校に在学しているかどうかについて記入したうえで矢印に従って記入してください</p> <p>在学中の人はその学校について 卒業の人は最終卒業学校(中途退学した人はその前の卒業学校)について記入してください</p> <p>専修学校(専門学校など)・各種学校に在学中又は卒業の人は「調査票の記入のしかた」の各ページを参照して記入してください</p>	<p>1 在学中 卒業 未就学</p> <p>小学 幼稚園 中学 保育園・保育所 高校・旧中 認定こども園 短大・高专 大学 大学院 乳児・その他</p>	<p>2 在学中 卒業 未就学</p> <p>小学 幼稚園 中学 保育園・保育所 高校・旧中 認定こども園 短大・高专 大学 大学院 乳児・その他</p>	<p>3 在学中 卒業 未就学</p> <p>小学 幼稚園 中学 保育園・保育所 高校・旧中 認定こども園 短大・高专 大学 大学院 乳児・その他</p>	<p>4 在学中 卒業 未就学</p> <p>小学 幼稚園 中学 保育園・保育所 高校・旧中 認定こども園 短大・高专 大学 大学院 乳児・その他</p>
<p>9月24日から30日までの1週間に仕事をしましたか</p> <p>仕事とは 収入を伴う仕事をいい 自家営業(農業や店の仕事など)の手伝いや内職・パートタイム・アルバイトも含めます</p> <p>通学には 予備校・専門学校などに通っている場合も含めます</p> <p>幼稚園又は保育園などに通っている場合は その他に記入してください</p>	<p>主に仕事 家事などのほか仕事 通学のかたわら仕事 少しも仕事をしなかった人</p> <p>仕事で収入を伴った人 12欄へ 家事などのほか仕事 12欄へ 通学のかたわら仕事 12欄へ 少しも仕事をしなかった人 12欄へ</p> <p>仕事で収入を伴った人 12欄へ 家事などのほか仕事 12欄へ 通学のかたわら仕事 12欄へ 少しも仕事をしなかった人 12欄へ</p>	<p>主に仕事 家事などのほか仕事 通学のかたわら仕事 少しも仕事をしなかった人</p> <p>仕事で収入を伴った人 12欄へ 家事などのほか仕事 12欄へ 通学のかたわら仕事 12欄へ 少しも仕事をしなかった人 12欄へ</p> <p>仕事で収入を伴った人 12欄へ 家事などのほか仕事 12欄へ 通学のかたわら仕事 12欄へ 少しも仕事をしなかった人 12欄へ</p>	<p>主に仕事 家事などのほか仕事 通学のかたわら仕事 少しも仕事をしなかった人</p> <p>仕事で収入を伴った人 12欄へ 家事などのほか仕事 12欄へ 通学のかたわら仕事 12欄へ 少しも仕事をしなかった人 12欄へ</p> <p>仕事で収入を伴った人 12欄へ 家事などのほか仕事 12欄へ 通学のかたわら仕事 12欄へ 少しも仕事をしなかった人 12欄へ</p>	<p>主に仕事 家事などのほか仕事 通学のかたわら仕事 少しも仕事をしなかった人</p> <p>仕事で収入を伴った人 12欄へ 家事などのほか仕事 12欄へ 通学のかたわら仕事 12欄へ 少しも仕事をしなかった人 12欄へ</p> <p>仕事で収入を伴った人 12欄へ 家事などのほか仕事 12欄へ 通学のかたわら仕事 12欄へ 少しも仕事をしなかった人 12欄へ</p>
<p>就業者・通学者について (1欄で仕事を休んでいたに記入した人は12~16欄にその休んでいた仕事について記入してください)</p>				
<p>12 従業地又は通学地</p> <p>仕事も通学もしている人は仕事をしている場所について記入してください</p> <p>同じ市内の他の区に通勤・通学している場合は 他の区・市町村に記入してください</p> <p>他の区・市町村の場合は 都道府県・市区町村名も書いてください (東京都区部と政令指定都市の場合は区名まで)</p>	<p>自宅(住み込みを含む) 14欄へ 同じ区・市町村 13欄へ (通勤・通学の別を記入) 他の区・市町村 (左づめで記入)</p>	<p>自宅(住み込みを含む) 14欄へ 同じ区・市町村 13欄へ (通勤・通学の別を記入) 他の区・市町村 (左づめで記入)</p>	<p>自宅(住み込みを含む) 14欄へ 同じ区・市町村 13欄へ (通勤・通学の別を記入) 他の区・市町村 (左づめで記入)</p>	<p>自宅(住み込みを含む) 14欄へ 同じ区・市町村 13欄へ (通勤・通学の別を記入) 他の区・市町村 (左づめで記入)</p>
<p>13 従業地又は通学地までの利用交通手段</p> <p>二つ以上の交通手段を利用している場合は 該当するものすべてに記入してください</p>	<p>徒歩のみ 鉄道 乗合バス 勤め先・学校のみ 自家用車 タクシー バイク オートバイ 自転車 その他</p>	<p>徒歩のみ 鉄道 乗合バス 勤め先・学校のみ 自家用車 タクシー バイク オートバイ 自転車 その他</p>	<p>徒歩のみ 鉄道 乗合バス 勤め先・学校のみ 自家用車 タクシー バイク オートバイ 自転車 その他</p>	<p>徒歩のみ 鉄道 乗合バス 勤め先・学校のみ 自家用車 タクシー バイク オートバイ 自転車 その他</p>
<p>就業者について (1欄で通学に記入した人は14~16欄には記入の必要はありません)</p>				
<p>14 勤めか 自営かの別</p> <p>労働者派遣事業所の派遣社員とは 労働者派遣法に基づいて派遣されている人をいいます</p> <p>パート・アルバイト・その他には契約社員 嘱託なども含めます</p> <p>自営業主とは 個人で事業を経営している人(農家などを含む)や自由業の人をいいます</p>	<p>雇われている人 会社 正社員の職員 労働者派遣事業所の派遣社員 パート・アルバイト・フリーランスなどの役員 自営業主 家族 個人事業主 家庭内労働者(内職)</p>	<p>雇われている人 会社 正社員の職員 労働者派遣事業所の派遣社員 パート・アルバイト・フリーランスなどの役員 自営業主 家族 個人事業主 家庭内労働者(内職)</p>	<p>雇われている人 会社 正社員の職員 労働者派遣事業所の派遣社員 パート・アルバイト・フリーランスなどの役員 自営業主 家族 個人事業主 家庭内労働者(内職)</p>	<p>雇われている人 会社 正社員の職員 労働者派遣事業所の派遣社員 パート・アルバイト・フリーランスなどの役員 自営業主 家族 個人事業主 家庭内労働者(内職)</p>
<p>15 勤め先・業主などの名称及び事業の内容</p> <p>15欄と16欄は「調査票の記入のしかた」の10~15ページの書き方の例を参考にしてください</p>				
<p>勤め先・業主などの名称</p> <p>事業の内容</p>	<p>事業所(本社 支店 営業所 工場 商店など)の名称を書いてください (百公斤は原名まで)</p> <p>その事業所で主に営まれている事業の内容をくわしく書いてください</p> <p>労働者派遣事業所の派遣社員は 派遣先(実際に仕事をしている事業所)について書いてください</p>	<p>事業所(本社 支店 営業所 工場 商店など)の名称を書いてください (百公斤は原名まで)</p> <p>その事業所で主に営まれている事業の内容をくわしく書いてください</p> <p>労働者派遣事業所の派遣社員は 派遣先(実際に仕事をしている事業所)について書いてください</p>	<p>事業所(本社 支店 営業所 工場 商店など)の名称を書いてください (百公斤は原名まで)</p> <p>その事業所で主に営まれている事業の内容をくわしく書いてください</p> <p>労働者派遣事業所の派遣社員は 派遣先(実際に仕事をしている事業所)について書いてください</p>	<p>事業所(本社 支店 営業所 工場 商店など)の名称を書いてください (百公斤は原名まで)</p> <p>その事業所で主に営まれている事業の内容をくわしく書いてください</p> <p>労働者派遣事業所の派遣社員は 派遣先(実際に仕事をしている事業所)について書いてください</p>
<p>16 本人の仕事の内容</p> <p>本人が実際にしている主な仕事の内容をくわしく書いてください</p>	<p>本人が実際にしている主な仕事の内容をくわしく書いてください</p>	<p>本人が実際にしている主な仕事の内容をくわしく書いてください</p>	<p>本人が実際にしている主な仕事の内容をくわしく書いてください</p>	<p>本人が実際にしている主な仕事の内容をくわしく書いてください</p>

この調査票は機械にかけるので汚さないでください

ご記入ありがとうございました

第2面

2

---

統計シリーズ その38 盛岡の人口

令和2年国勢調査結果報告

発行年月 令和6年3月

発行 盛岡市

編集 市長公室企画調整課

盛岡市内丸12番2号

電話 019 - 613 - 8397 (直通)

---