

様式第4号（第5条関係）

政務活動費収支報告書

平成30年4月12日

盛岡市議会議長

天 沼 久 純 様

議員氏名 田山 俊悦



盛岡市議会政務活動費の交付に関する条例第5条第1項および第2項の規定により平成29年度の政務活動費の収入及び支出について別紙のとおり報告します。



別紙

1 収支の状況

項 目		金 額	主な実施事業内容
収入	政務活動費 ①	600,000 円	
支 出	調査研究費	263,769 円	先進地視察の実施
	研修費	16,000 円	市政調査会拠出金等
	広報費	円	
	広聴費	円	
	会議費	円	
	資料作成費	円	
	資料購入費	90,723 円	新聞購読料その他資料の購入
	人件費	円	
	事務所費	円	
	支出合計 ②	370,492 円	
差引残余 ①-②	229,508 円		



様式第5号

政務活動費出納簿

【平成29年度分】

(単位：円)

年月日	内容	収入額	支出額	政務活動費経費内訳									
				調査 研究費	研修費	広報費	広聴費	会議費	資料 作成費	資料 購入費	人件費	事務所 費	
H29.11.15	会派視察先交通費		580	580									
H29.11.15	会派視察先交通費		195	195									
H29.11.16	会派視察先交通費		510	510									
H29.11.16	書籍の購入		2,200							2,200			
H29.11.20	会派視察(11/14~16)視察運賃及び宿泊費(1日分)		56,583	56,583									
H29.11.26	新聞代(11月分)		3,400							3,400			
H29.12.26	新聞代(12月分)		3,400							3,400			
H30.1.12	二七会(新人議員勉強会)視察運賃及び宿泊費		55,023	55,023									
H30.1.26	新聞代(1月分)		3,400							3,400			
H30.2.8	市政調査会拠出金		9,000		9,000								
H30.2.26	新聞代(2月分)		3,400							3,400			
H30.3.4	書籍の購入		6,372							6,372			
H30.3.9	農林畜産業を守る盛岡市議会議員懇談会拠出金		1,000		1,000								
H30.3.26	新聞代(3月分)		3,400							3,400			
H30.3.30	書籍(住宅地図)の購入		43,200							43,200			
	経費小計			263,769	16,000					90,723			
	合計額	600,000	370,492	差引残余額						229,508			

## 政務活動費支出簿

使途項目		調査研究費	
支出年月日	支出金額	摘要	備考
平成29年6月30日	94,572 円	会派視察(7/4~6)視察運賃及び宿泊費等	
平成29年7月3日	216 円	会派視察先お土産代	参加者で按分
平成29年7月4日	945 円	会派視察先交通費	参加者で按分
平成29年9月29日	30,140 円	東京視察交通費	
平成29年10月2日	8,100 円	東京視察宿泊費	
平成29年11月13日	105 円	会派視察(11/14~16)視察先お土産代	参加者で按分
平成29年11月15日	7,000 円	会派視察 全国市議会議長会研究フォーラム参加費	
平成29年11月15日	9,800 円	会派視察 全国市議会議長会研究フォーラム宿泊代	
平成29年11月15日	580 円	会派視察先交通費	参加者で按分
平成29年11月15日	195 円	会派視察先交通費	参加者で按分
平成29年11月16日	510 円	会派視察先交通費	参加者で按分
平成29年11月20日	56,583 円	会派視察(11/14~16)視察運賃及び宿泊費(1日分)	
平成30年1月12日	55,023 円	二七会(新人議員勉強会)視察運賃及び宿泊費	
	円		
	円		
	円		
合計	263,769 円		

政務活動費支払伝票

使途項目	調査研究費	支出日	平成29年6月30日
------	-------	-----	------------

支出証拠書類の額面金額	94,572	円
支出按分率（※按分が必要な場合）		
政務活動費支出金額	94,572	円

【支払概要】

JR（盛岡⇄東京）乗車券	16,840円	貸切バス	9,113円
JR（盛岡⇄東京）特急券	12,640円	空港行きリムジンバス	720円
モノレール（浜松町⇄羽田）	14,790円	宿泊 1泊目	11,448円
羽田→高知	14,790円	宿泊 2泊目	11,448円
高知→羽田	15,490円	企画料金	1,103円

領収書等添付欄	<input type="checkbox"/> 別紙に添付
---------	--------------------------------

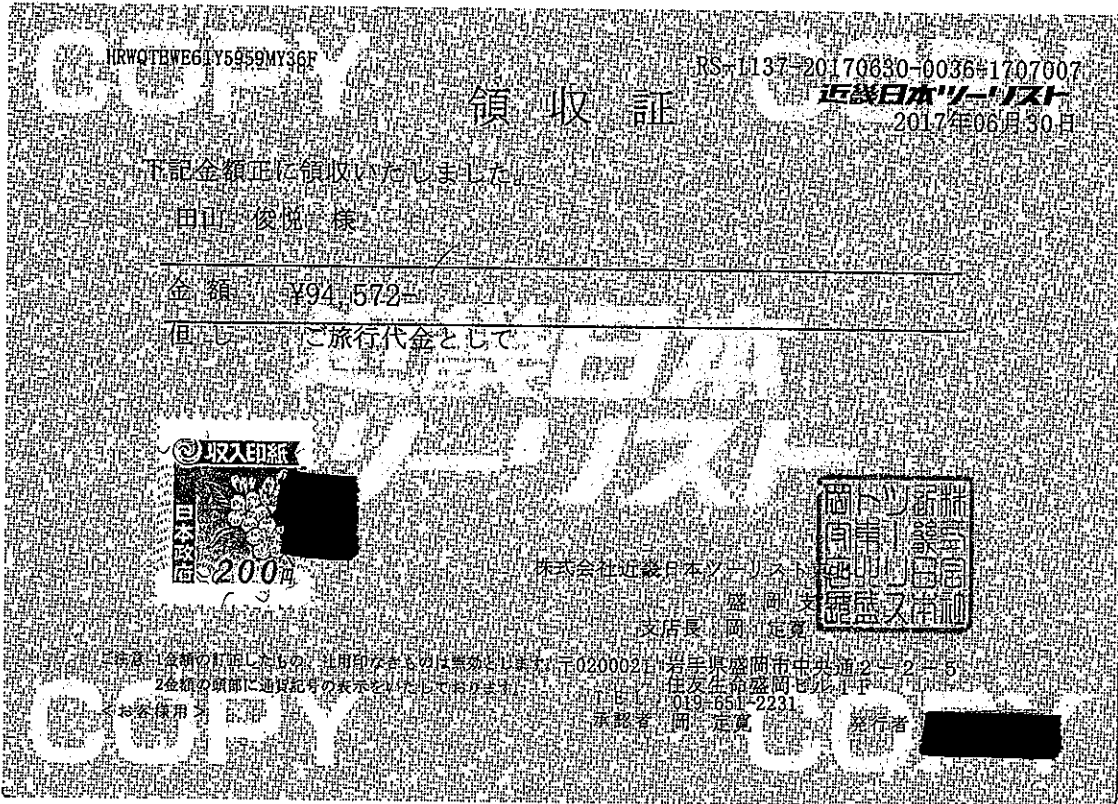

政務活動費支払伝票

使途項目	調査研究費	支出日	平成29年7月3日
------	-------	-----	-----------

支出証拠書類の額面金額	3,240	円
支出按分率（※按分が必要な場合）	15分の1	
政務活動費支出金額	216	円

【支払概要】

視察先お土産代 参加議員15名で均等割 原本は浅沼議員が保管  
 216円×15名=3,240円

参加議員 天沼久純、工藤由春、村田芳三、中村一、佐藤栄一、遠藤政幸、竹田浩久  
 藤澤由蔵、宮川寿、櫻裕子、中野孝之助、工藤健一、千葉伸行、浅沼克人、田山俊悦

領収書等添付欄	<input checked="" type="checkbox"/> 別紙に添付
---------	---





政務活動費支払伝票

使途項目	調査研究費	支出日	平成29年7月4日
------	-------	-----	-----------

支出証拠書類の額面金額	14,180 /	円
支出按分率 (※按分が必要な場合)	15分の1	
政務活動費支出金額	945 /	円

【支払概要】  
 タクシー借り上げ代 (7月4日 空港～ホテル)  
 参加議員15名で均等割 原本は浅沼議員が保管  
 945円×15名=14,175円 端数5円は浅沼議員に計上  
 参加議員 天沼久純、工藤由春、村田芳三、中村一、佐藤栄一、遠藤政幸、竹田浩久  
 藤澤由蔵、宮川寿、櫻裕子、中野孝之助、工藤健一、千葉伸行、浅沼克人、田山俊悦

領収書等添付欄	<input checked="" type="checkbox"/> 別紙に添付
---------	---

会派視察 (H29.7.4~6)

・タクシー代(空港~ホテル): 14,180 円

按分内訳

A:945 円×14 名=13,230 円

B:950 円×1 名=950 円 合計 14,180 円

A:天沼、工藤(由)、村田、中村、佐藤、  
遠藤、竹田、藤澤、宮川、櫻、  
中野、工藤(健)、千葉、田山  
B:浅沼

領収書

毎度ご乗車ありがとうございます。

無線番号 117号

2017年07月04日

乗車料金  
¥3510円

上記の通り正に領収致しました。

(有)いざいハイヤー  
南国市左右山46-5  
TEL088-862-0200

領収書

毎度ご乗車ありがとうございます。

無線番号 407号

2017年07月04日

乗車料金  
¥3140円

上記の通り正に領収致しました。

(有)日章ハイヤー  
高知県南国市立田836-2  
TEL 088-864-2731

金額 4235円

メーター ¥3,930  
現金 ¥3,930  
現金 ¥3,930

～イワノイター  
イワノイター 1231  
TEL 0887(54)3165  
アリカトウゴサイマズ  
17-07-04  
00000220 00005019  
1707 17-1No.0002

金額 3600円

No. 5734

日付 2017年07月04日  
車番 000409 0000  
乗車料金 ¥3,600円

合計 ¥3,600円

上記の様に領収致しました

毎度ご乗車  
ありがとうございます。  
(株)のいちタクシー  
香南市野市町西野579-21  
TEL 0887-56-1700  
FAX 0887-56-3270  
フリー 0120-63-0071

## 視察等概要書

議員氏名 田山 俊悦

会派名	盛友会
実施日	平成29年7月5日(水)
参加者	浅沼克人、天沼久純、遠藤政幸、工藤由春、工藤健一、佐藤栄一、櫻裕子、竹田浩久、田山俊悦、千葉伸行、中野孝之助、中村一、藤澤由蔵、宮川寿、村田芳三
視察先および調査項目	高知県安芸郡馬路村 馬路村農業協同組合『ゆずの森構想』について
視察の概要および所感	<p>近隣の農業協同組合が合併する中、馬路村農業協同組合は単独での生き残りを図り、馬路村の製品であることを前面に出して村自体を売る「おらが村方式」による村内販売所の整備や物産展への出展、通信販売の充実等によってユズ加工品の全国ブランド化に成功。その成功の要因を調査し、盛岡における農業振興につながる方策を研究する。</p> <p>《所感》高知市から車で約2時間、山あいの道路を上る景色は、岩手の中山間地域の様子と変わらない風景のなかに馬路村があった。</p> <p>800人に満たない人口とのことであるが、馬路村農協の多くの視察を受け入れている加工場と注文を受け発送作業を仕切っている事務所は大変活気のある様子であり、お話を聞く前から、ゆずによる村の活性化、そこで働く人たちのやる気を感じた。</p> <p>CM等によるイメージ戦略、飲み物だけでなく、ドレッシングや化粧品に至るまで、ゆず＝馬路村の戦略、試行錯誤を繰り返してきたが、馬路村の活性化、行政と農協、住民の努力の結集が今日にあることを感じた。また、特産品を売り込む技術、そして想いを大いに学んだ。</p>
【添付資料】	有り

## 視察等概要書

議員氏名 田山 俊悦

会派名	盛友会
実施日	平成29年7月5日(水)
参加者	浅沼克人、天沼久純、遠藤政幸、工藤由春、工藤健一、佐藤栄一、櫻裕子、竹田浩久、田山俊悦、千葉伸行、中野孝之助、中村一、藤澤由蔵、宮川寿、村田芳三
視察先および調査項目	高知県安芸郡馬路村 エコアス馬路村『間伐材での商品製造販売による林業振興策』について
視察の概要および所感	<p>馬路村における独自の取組である、間伐材を活用した商品製造販売を学ぶことを通じて、盛岡における林業の更なる活性化につなげる方策について調査・研究する。</p> <p>《所感》人口800人にも満たない村が全国区の知名度と販売力を持つ特産のゆずを活用した取組みに驚き、学んだ後に、96%の森林面積を持つ、山あいの馬路村としての森林を活用した、エコアス馬路村の取組みも学ぶ点が多くあった。</p> <p>かつての林業振興が盛んな時代から、輸入材、安価な材質、後継者不足となったことは全国同一であるが、その中で、村が森の仕事まるごと計画を策定し、第三セクターによる(株)エコアス馬路村を立ち上げ、森を育てながら、様々な加工品を生み出す技術と展開は大いに参考になるものであった。</p> <p>木材をプレス、カットし、バックなど木材では考えられない製品を作り上げている説明を受けたが、木のぬくもりを感じるものであり、多様化の現在に合う取組みであると感じた。</p> <p>また、森林保全にも積極的に取組んでおり、今後の森林づくりに参考となるものであった。</p>
【添付資料】	有り

# 盛岡市議会盛友会行政視察報告書

## 1. 日程（詳細は別添「計画、実施」のとおり）

平成 29 年 7 月 4 日（火）～ 6 日（木）

7 月 4 日は、高知県森林組合連合会での研修を予定していたが、大雨・強風で飛行機が着陸できず変更し 4 日の研修は中止。

7 月 5 日（水）～ 6 日（木）は、少し時間の変更はあったが予定通り研修を実施した。

## 2. 視察項目

①高知県森林組合連合会：CLT 建設推進にかかる事業について・県の林業振興策について（天候不良により、行程の変更を行い本項目の研修は中止した。）

②馬路村農業協同組合：「ゆずの森構想」について

③エコアス馬路村：間伐材での商品製造販売による林業振興策

## 3. 参加議員

別紙のとおり

## 視察報告書②

### 【日 時】

2017年7月5日(水) 11:00~12:00

### 【場 所】

馬路村農業協同組合(高知県安芸郡馬路村3888-4)

ゆずの森加工場

### 【視察項目】

「ゆずの森構想」について

### 【視察目的】

近隣の農業協同組合が合併する中、馬路村農業協同組合は単独での生き残りを図り、馬路村の製品であることを前面に出して村自体を売る「おらが村方式」による村内販売所の整備や物産展への出展、通信販売の充実等によってユズ加工品の全国ブランド化に成功。その成功の要因を調査し、盛岡における農業振興につながる方策を研究する。

### 【説明して頂いた方】

馬路村農業協同組合 営農販売課 販売課長 長野桃太様

最初にDVDにて、「ゆずの森構想」についての概要を説明。

### 【馬路村農業協同組合について】

馬路村農業協同組合は昭和22年農業協同組合法施行に伴い、産業組合から移行して、昭和23年6月15日に設立をしております。

当時の馬路村の人口は、約3,600人でしたが、産業構造の変化で現在1,000人を割込みました。村の面積の96%が山林であり、農地が少なく段々畑でゆず栽培(45ha)を行っています。お米も自家消費として13haが栽培されていますが、年々減少しています。馬路村農協の特徴は、昔からこの地で生産していたゆずの実を搾り、ゆず果汁の販売でしたが、商品開発をしてゆず関連商品の多くを作るようになりました。最近化粧工場を作り、化粧品の研究と製造も行っています。成果として、山村に働く場が拡大し行政と連携しながら、村の活性化に努めています。

### 【馬路村ブランドができるまでの経緯】

過疎と高齢化に悩んでいた馬路村では、衰退していくかつての主要産業である林業に代わり柚子の生産が盛んで、柚子を使った加工品の開発と販売に以前から力を入れていた。そんな中、1987年(昭和62年)に柚子の大豊作で値崩れが起き、大量の余剰柚子

が発生する。農協では柚子を何とかするため消費量をあげようと新商品の開発を始め、試行錯誤の末 1988 年（昭和 63 年）ごっくん馬路村が誕生する。コンセプトは「限りなく水に近いジュース」、「自分の子どもに飲ませたい柚子のジュース」であった。

当初それほど売れるとは思っていなかったらしく、当時の村長にも許可を取らずラベルに「馬路村公認飲料」のコピーを入れるなどを行った。発売当初は手作りでしかも村内でしか販売しておらずあまり売れていなかったが、パッケージデザイナーの提案で通販とテレビ CM を試みたところ火が付き、生産が追いつかないほどのヒット商品となる。成功の要因には村の名前と田舎ののどかなイメージを前面に出したネーミング・パッケージデザイン、CM・広告と、村を丸ごとブランド化した戦略があったとされ、他の柚子加工商品とともに馬路村ブランドを作り上げた。

#### 【主な業務内容】

総合農協組合員数 517人

出資金 199,528,000円

#### 【主な店舗及び施設】

- 本所（旧馬路村営林署が昭和28年に建設した木造づくりの歴史ある店舗）
  - Aコープ馬路（平成20年木造店舗で新設）
  - Aコープ魚梁瀬（魚梁瀬地区唯一の店）
- ゆずの森加工場（ごっくん馬路村などドリンク製造とゆず加工場の拠点工場4,475㎡）今回の、視察の主会場
  - ゆず搾汁工場（ゆずを搾る工場1,941㎡）
  - 相名ゆず加工場（ドリンク類以外のゆず製品を作る加工場2,029㎡）
  - 八川ゆず加工場（ドレッシング、ゆず精油、柚子種子油の製造工場1,807㎡）
  - ゆず化粧品工場（ゆずの精油や柚子種子オイルで化粧品を作ります452㎡）

## 視察報告書

### 【日 時】

2017年7月5日(水) 13:00~14:00

### 【場 所】

エコアス馬路村(高知県安芸郡馬路村馬路1416-3)

### 【視察項目】

間伐材を活用した商品製造販売による林業の活性化

### 【視察目的】

馬路村における独自の取組である、間伐材を活用した商品製造販売を学ぶことを通じて、盛岡における林業の更なる活性化につなげる方策について調査・研究する。

### 【説明して頂いた方】

株式会社エコアス馬路村総務企画課長 

### 【馬路村について】

馬路村は高知県東部の1,000メートル級の山々の山間部にある村です。人口は2017年5月1日現在で782人です。森林が村面積の96%を占め、そのうち国有林が75%となっています。古くから林業が盛んな地域で、魚梁瀬杉(やなせすぎ)が有名です。以前は営林署が2カ所あり、魚梁瀬営林署は全国でも数少ない黒字を計上していました。しかし、海外から安い木材が輸入されることにより、林業は下火となり、現在では、安芸森林管理署が管轄する事務所となっています。

### 【エコアス馬路村ができるまでの経緯】

馬路村は、紹介したように林業の盛んな村でした。しかし、木材価格の低迷、林業従事者の高齢化、後継者不足など林業は大きな転換期を迎えました。

このような中、馬路村では農業、林業、観光を柱とした村の活性化ビジョン「馬路村まるごと販売術」を作成しました。この中で、特に林業については、村内の森林作りから商品の生産販売までを一体的に整備した「森の仕事まるごと販売計画」を策定しました。環境・循環型社会をキーワードに豊富な森林資源を売り出すため、第三セクター「株式会社エコアス馬路村」が設立されました。そのほかに、情報発信拠点として、高知市に「森の情報館ECOAS馬路村」も開設されました。

つまり、これまで「木材の生産現場」として捉えられていた森を、「森を育てる」「森を集める」「森を加工する」「森を販売する」という事業を一貫したシステムとして捉えた計画をまとめたのです。

この背景には、地球温暖化などの環境問題に関心が集まり、森林が「水や空気を作る場」として注目されたことが挙げられます。時代の変化の中で、現実を見直し新しい方向性を探ることが必要であることを教えられたように思います。



## 【エコアス馬路村の方針】

一言で言い表せば、森を守り育て、森と生き、「森の6次産業化」を通して、全国的に衰退する林業を元気にしていきたいということです。

先程も触れたように、高度成長の後押しもあり、良質な木材であった魚梁瀬杉は高額で取引され、産地であった馬路村に大きな活力を与えてくれました。しかし、安い海外からの輸入木材の増加などにより、木材価格は下落、後継者不足もあり全国的に林業は衰退していきました。併せて過度な森林の伐採により地球温暖化という環境問題も発生しました。馬路村も同様の状況にあったことは言うまでもありません。

このような状況の中、設立された「エコアス馬路村」では、「明日はきっとエコロジー、いつか生態系循環の永遠の森につながるように」をポリシーに、森を育てる・森を集める・森を加工する・森を販売する・森に還元する、森の仕事に関するすべての仕事を一貫して行う、「森の6次産業化」を通して、全国的に衰退する林業を元気にしたいと考え日々の活動を積み上げています。

## 【エコアス馬路村の実践】

### ■森を育てる

伐採跡地への森づくりの基礎となる植林を行っています。植林後は、下刈りや徐間伐作業を行いながら50年もの年月をかけて森を育てます。植林後放置され、手入れの行き届いていない山は、木々の育成不良によって土壌が露出し、土砂災害を招くことになるからです。

健全な森林を育てるためには、人の力が欠かせません。馬路村では、伐った分だけ必ず植える「育てながら伐る」という考えで森林を守っていますが、エコアス馬路村でもその原点に基づいて活動しています。

### ■永遠の森づくり

エコアス馬路村は、森に暮らし森と生きる生態系が循環する「永遠の森づくり」に取り組んでいます。

植林された木々は、成長していく過程で二酸化炭素を吸収し酸素を作り出します。適切な森林整備が行きわたることで、木々の成長が促され、土砂災害を防ぎ、雨水を貯える自然のダムとして機能します。そして、森林整備に欠かせない間伐で生まれる間伐材も大切な資源の一つとなります。

間伐材が山に放置されるとなく有効利用されることで間伐が促進され、元気な森づくりが進みます。植林から森林整備、そして間伐材の有効利用と森への還元を一貫して実践する、それが「永遠の森づくり」です。

### ■森を集める

建築用材、家具、雑貨など人々の暮らしを豊かにする資源として、伐採、集材を行っています。

馬路村は急峻な山々が連なるため、古くから架線集材方式で木材が集められます。

間伐の行き届いた山は、日差しが入り光合成が活発になります

木々の成長に伴い、二酸化炭素吸収だけではなく、大地に根を張らせることで、水を貯える自然のダムとして機能し始めます。

### ■森を加工する

山から切り出された木材は、建築・家具・生活雑貨など様々な用途に合わせてカタチをかえます。

木材（木製品）の魅力は、個々の木目や香りの違いだけではなく、過ごす時間と共に感じられる温かみと風合いに変化があります。その魅力を最大限に引き出すのは、木工所で働く熟練の加工職人です。

### ■森を販売する

馬路村の木工所で加工された木材、木製品をお客様にお届けします。

エコアス馬路村では、世界に通用するモダン製品「monacca-bag」や、お客様の生活を豊かにするライフスタイル雑貨を製造し、森から生まれる間伐材の新しい可能性が広がり、製品の普及によって、適切な森林管理が進んでいきます。

### ■森に還元する

販売された間伐材製品の売り上げは、馬路村が設立した「千年の森基金」を通じて、森林保全・育成活動に役立てられます。

エコアス馬路村でも、森林整備や木製品製造の過程で電気を使い、二酸化炭素を排出していますが、間伐材製品の売り上げの1%を千年の森基金に積み立て、森林保全・育成活動や啓発活動に積極的に参加することで、カーボンオフセットや次世代の森づくりに取り組んでいます。

### 【木のバッグができるまで】

エコアス馬路村では、間伐材を製品化し利益を森に還元するプロジェクトを進めていますが、「木のバッグ」もその一つです。当日は、総務企画係長  様からその工程を説明していただきました。

- 1 間伐材は、馬路村内の製材工場では  $130\text{mm} \times 130\text{mm} \times 4,000\text{mm}$  にカットされ、更に、製品を作る工場では  $4,000\text{mm}$  から  $2,000\text{mm}$  の大きさにカットされます。



た  
材  
料  
に  
カ  
ット  
さ  
れ  
2,000mm

- 2  $130\text{mm} \times 130\text{mm} \times 2,000\text{mm}$  になった角材を4本重ねて、糊と3方向からの圧力で、4本1組に集積プレスします。（木材にある節の部分は弱くて脆いので集成することで強度を強めます。）

プ  
レ  
ス  
さ  
れ  
た  
材  
料

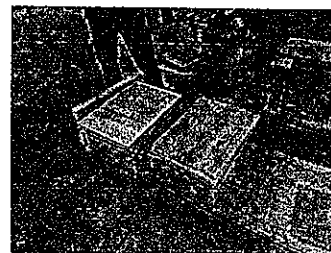

3 4本1組になった杉材を、90℃のお湯に入れて10時間煮沸します。杉材についた余分な糊と、糊の余分な成分を落とし、杉材を柔らかくすることで、スライスしやすくなります。



煮沸する機械

- 4 煮沸した杉材を0.5mmにスライスします。130mm×130mm×2.000mmの4本1組で商品に使えるクオリティにスライスされた杉材が約200枚程度出来上がります。
- 5 スライスした杉材を、商品にあったサイズにカットし、糊を塗ります。それらを木目が交互するように6層に重ねます。この時使用する糊は、万が一製品を子どもが口に含んでしまっても人体に影響がないよう、「食品衛生法」の基準をクリアしたものを 사용합니다。
- 6 6層に重ね合わせた杉材を、バッグの種類に合った金型にセットして、熱と蒸気でプレス成型します。
- 7 成型した単板の表面をヤスリ研磨します。成型しただけでは、表面がざらついており、そのまま塗装してしまうと、色にムラがでてしまったり、滲んでしまうので、表面を磨きざらつきをなくします。職人が一つひとつ木目を見ながら1枚当たり40分ほどかけて手作業で丁寧に磨きます。
- 8 塗装（プレーン、タンニン、ブラウン、ブラックの各色）に色付けします。ウレタン塗料で行い、仕上げに防水加工を施します。
- 9 コットン帆布、天然皮革などの生地と単板を縫い合わせてバッグに仕上げます。木材に直接ミシンで縫製を加え、バッグにしているのは世界でも馬路村だけの技術です。

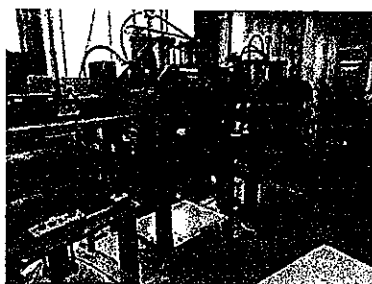

このような機械で「木のバック」は作られています

以上が「木のバック」ができるまでの行程です。エコアス馬路村では、団扇や名刺なども製造・販売しています。（要望があれば名入れもしてくれます）

以上

## 盛友会 会派視察 日程表 (29.7.4~7.6) 実施

【7月4日 (火)】 7:20盛岡駅南口待合室集合

盛岡駅 (7:36) —— (はやぶさ6号) —— (9:47) 東京駅  
 東京駅 (10:02) —— (JR山手線) —— (10:07) 浜松町  
 浜松町 (10:16) —— (東京モノレール) —— (10:34) 羽田第2ターミナル  
 羽田空港 (11:25) —— (ANA563便) —— (14:30) 羽田空港  
 (大雨・強風のため、羽田空港に引き返す)  
 (高知県森林組合連合会視察中止の手配)

羽田空港 (16:15) —— (ANA567便) —— (17:35) 高知空港  
 高知空港 (17:50) —— (貸し切りバス) —— (18:50) ホテル

《宿泊》 高知プリンスホテル  
 〒780-0816 高知市愛美宝永町4-2 Tel:088-883-2323

【7月5日 (水)】

ホテル (8:30) —— (貸し切りバス) —— (10:30) 馬路村農協  
 (昼食: 馬路温泉内食堂:0887-44-2026)

◎馬路村農業協同組合(11:00~12:00)  
 〒781-6201安芸郡馬路村馬路3888-4(TEL0120-559-659)  
 ◆「ゆずの森構想」について

馬路村農協 (12:50) —— (貸し切りバス) —— (13:00) エコアス馬路村

◎エコアス馬路村(14:30~15:30)  
 ◆間伐材での商品製造販売による林業振興策  
 〒781-6201 安芸郡馬路村馬路1464-3  
 Tel:0887-44-2535 fax:0887-42-1911

エコアス馬路村 (15:00) —— (貸し切りバス) —— (17:30) 高知市内

《宿泊》 高知プリンスホテル  
 〒780-0816 高知市愛美宝永町4-2 Tel:088-883-2323

【7月6日 (木)】

はりまや橋 (8:50) —— (リムジンバス) —— (9:10) 高知空港  
 高知空港 (10:15) —— (ANA564便) —— (12:35) 羽田空港  
 (昼食: 空港内)

羽田第2ターミナル (13:38) —— (東京モノレール) —— (13:57) 浜松町  
 浜松町 (14:04) —— (JR山手線) —— (14:08) 東京駅  
 東京駅 (14:20) —— (はやぶさ23号) —— (16:33) 盛岡駅

政務活動費支払伝票

使途項目	調査研究費	支出日	平成29年9月29日
------	-------	-----	------------

支出証拠書類の額面金額	30,140	円
支出按分率 (※按分が必要な場合)		
政務活動費支出金額	30,140	円
【支払概要】		
10/2 東京都渋谷区 地域の居場所づくりサミット参加～		
10/3 東京都文京区 高齢期ころ豊かに～百寿者からのメッセージ～参加		
旅費 矢幅駅⇄盛岡駅⇄東京 30,140円		

領収書等添付欄	<input type="checkbox"/> 別紙に添付
---------	--------------------------------

領 収 証

田山 俊悦 様

2017年 9月29日

金30,140円

ただし、乗車券類代  
(クレジットカードによるご利用分)として、上記金額を受領しました。

印紙税申告納  
付につき渋谷  
税務署承認済

本領収証は時間がたつと文字が薄くなる場合がありますので、  
長期間保存する場合はコピーをお取り下さい。

東日本旅客鉄道株式会社  
盛岡802 No.000064



政務活動費支払伝票

使途項目	調査研究費	支出日	平成29年10月2日
------	-------	-----	------------

支出証拠書類の額面金額	8,100	円
支出按分率 (※按分が必要な場合)		
政務活動費支出金額	8,100	円
<b>【支払概要】</b> 10/2 東京都渋谷区 地域の居場所づくりサミット参加～ 10/3 東京都文京区 高齢期こころ豊かに～百寿者からのメッセージ～参加  宿泊費 平成29年10月2日泊 8,100円		

領収書等添付欄	<input type="checkbox"/> 別紙に添付
---------	--------------------------------



領 収 書

お部屋番号 1114

お名前 田山 俊悦 様  
 日付 2017/10/02

金額 ¥8,100  
 クレジットカードにて領収いたしました。

アパホテル <池袋駅北口>  
 〒171-0014 東京都豊島区池袋2-48-7  
 TEL 03-5911-8111

印紙税申告納 付につき麻布 税務署承認済	アパホテル株式会社 作成地 東京都港区赤坂3丁目2-3
----------------------------	-----------------------------------

取引番号: 003002C100299090

## 視察等概要書

議員氏名 田山 俊悦

会派名	
実施日	平成29年10月2日(月)から 平成29年10月3日(火)まで
参加者	田山 俊悦
視察先および 調査項目	① 東京都渋谷区 地域の居場所づくりサミット参加 ② 東京都文京区 高齢期こころ豊かに～百寿者からのメッセージ～参加
視察の概要 および所感	<p>(1) 東京都渋谷区キューピー株式会社本社において開催された地域の居場所づくりサミット食を通して育む「みらいを生きる力」に参加、①地域で広がる様々な食支援活動、②つながりの中で人は育つ だんだんこども食堂の取組、③子ども食堂の始め方、運営ノウハウを知ろう、の3テーマについて活動実践等を聴講した。</p> <p>《所感》子ども食堂による地域の子育て支援、ひとり親世帯への支援は全国的に広がりを見せ、盛岡市においてもNPOや子育て支援団体を中心に地域や町内会、関係団体も協力し取組が進んでいる所である。</p> <p>食育活動や子どもの居場所づくりとしても子ども食堂の取組は重要な役割を持っており、今後も取組による地域支援、食への関心が求められるところである。</p> <p>今回、先駆的活動を展開している東京都大田区のだんだんこども食堂や千葉県佐倉市の子ども食堂つき等の実践発表では、準備や開店までに地域の理解、資金の準備、人の協力など、盛岡などでも同様に心配されることがあるが、協力者を得ながら、喜んで来てくれ、次の開催を楽しみにしている子ども達のために取組む状況を伺うことが出来、行政として、地域の支援者として参考になった。</p>

<p>視察の概要 および所感</p>	<p>(2) 東京都文京区 文京シビックホールにおいて東京都健康長寿医療センター主催により開催された高齢期こころ豊かに～百寿者からのメッセージ～に参加、①「百寿者の世界」 大阪大学大学院 権藤准教授、②「認知機能～百歳までと百歳から～」 東京都健康長寿医療センター 稲垣研究員、③「高齢期のうつとその対策」 東京都健康長寿医療センター 古田精神科部長の話を聴講した。</p> <p>《所感》かつては百歳まで生きることは大変なことであったが、医療や福祉、食生活が充実発展した現在では百歳の高齢者も珍しいことではない。超高齢化社会を迎えたなかで、医学的、社会的にどの様に高齢者を理解し支援していくか、考えさせられる講義であった。</p> <p>加齢による身体機能の低下を本人だけでなく、周囲も理解し、高齢者の生活支援ニーズに応えていくこと、受療支援や成年後見制度や消費者被害を防ぐ権利擁護機能の充実が今後必要となるとの話が講師である医療の先生からあった。</p> <p>また、うつ病について、しっかりと治療することで良くなることもある、かかりつけ医との連携、保健師や地域包括支援センターの協力も不可欠との話もあり、地域包括ケアの推進、ネットワークの重要性を改めて感じた。</p>
<p>【添付資料】 当日配布資料</p>	



地域の居場所づくりサミット

# 食を通して育む “みらいを生きる力”。

いま、子ども食堂や食育支援の取り組みが各地に広がっています。子どもの心と身体の成長に寄り添い、食体験を軸にした活動を行う地域の居場所づくりを考えてみませんか。

10 / 2月  
2017.

時間 | 13:00~16:30 開場12:45  
場所 | キューピー株式会社 本社  
(渋谷駅徒歩8分)  
東京都渋谷区渋谷1-4-13

参加費  
無料  
入場自由

## 第1部

13:00~14:00  
キューピーみらいたまご財団助成授与式

## 第2部

14:00~16:30  
食の居場所づくり講座

- ① 地域で広がる様々な食支援活動  
《話し手》平野 寛治 (全国食支援活動協力会専務理事)
- ② つながりの中で人は育つ たんたんこども食堂の取り組み  
《話し手》近藤 博子さん (たんたんこども食堂主宰/東京都大田区)
- ③ 子ども食堂の始め方、運営ノウハウを知ろう  
《モデレーター》米田 佐知子さん (子どもの未来サポートオフィス代表)  
《事例発表》渋谷区子どもテーブルききはたっこ (しぐやピアニストすっども食堂)  
子ども食堂つき (NPO法人ほっとすべーす つき/千葉県佐倉市)  
高殿子ども食堂あかね (あさひ子ども見守りネットワーク/大阪府大阪市)

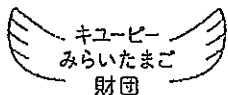
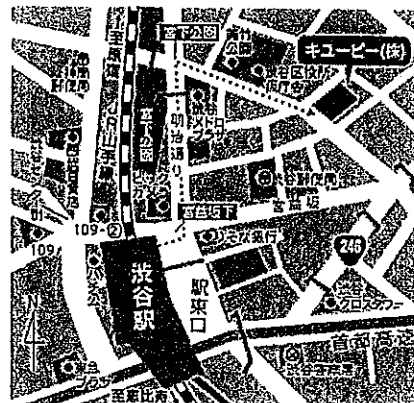

キューピーグループによって2017年4月設立。食育活動および食を通じた居場所づくり支援などに取り組む団体への支援活動を行うことで、健やかで持続的な社会の実現を目指しています。

一般社団法人全国食支援活動協力会

17:00~18:00  
交流会

※参加費500円

【申込み/先着100名】電話又は団体HPより受付フォームにおすすみください。

TEL. 03-5426-2547 (受付平日10~17時)

HP <http://www.mow.jp>

■主催 一般社団法人全国食支援活動協力会 〒158-0098 東京都世田谷区上用賀6-19-21

■特別協賛 一般財団法人キューピーみらいたまご財団

# 高齢期ととる豊かに

～百寿者からのメッセージ～

268

平成29年

10月3日(火)

13時15分から16時まで(開場 12時15分)

☎手話通訳あり

1 13:30~14:00

## 『百寿者の世界』

大阪大学大学院人間科学研究科  
臨床死生学・老年行動学講座 准教授

権藤 恭之



2 14:00~14:30

## 『認知機能～百歳までと百歳から～』

東京都健康長寿医療センター研究所  
自立促進と介護予防研究チーム 研究員

稲垣 宏樹



3 14:45~15:15

## 『高齢期のうつとその対策』

東京都健康長寿医療センター  
精神科部長

古田 光



質疑応答 15:30~16:00

司 会 東京都健康長寿医療センター研究所  
副所長 新開 省二

会場 文京シビックホール  
大ホール

主催 地方独立行政法人  
東京都健康長寿医療センター  
共催 文京区、東京都老人クラブ連合会  
後援 文京区薬剤師会

# 演者・司会プロフィール

大阪大学大学院人間科学研究科 臨床死生学・老年行動学講座 准教授

権藤 恭之 (こんどう やすゆき)

## <略歴>

1989年 関西学院大学文学部心理学科 卒業  
1991年 関西学院大学大学院文学研究科 博士課程 前期課程心理学専攻修了  
1992年 (財)東京都老人総合研究所 研究助手  
1994年 関西学院大学大学院文学研究科 博士課程 後期課程心理学専攻修了  
2002年 関西学院大学 博士 (心理学)  
2002年 (財)東京都老人総合研究所 研究員  
2007年 大阪大学大学院人間科学研究科 准教授

## <学会・社会貢献活動>

米国老年学会 会員/日本心理学会 会員/日本発達心理学会 会員/日本老年社会学会 会員/  
日本老年医学会 会員/日本応用老年学会 会員

## <受賞>

2006年 日本老年医学会 優秀論文賞  
2006年 日本老年精神医学会 優秀論文賞  
2006年 第3回日本認知症ケア学会・読売認知症ケア賞

## <その他>

1994年9月-1995年3月 厚生省 長寿科学研究事業 研究者海外派遣事業 米国ジョージア大学 老年学センター  
2006年8月-2007年2月 長寿科学振興財団 長寿科学研究事業 研究者海外派遣事業・米国ジョージア大学 老年学研究所  
2000年から慶応大学医学部 広瀬信義先生と共同で百寿者調査を始める。  
2003年から板橋超高齢者調査を始める。  
2010年からSONIC(Septuagenarian Octogenarian Nonagenarian Investigation with Centenarian) 調査を始める。



東京都健康長寿医療センター研究所 自立促進と介護予防研究チーム 研究員

稲垣 宏樹 (いながき ひろき)

学歴 1994年 東北大学教育学部卒業

1996年 東北大学大学院教育学研究科博士課程前期課程修了, 教育学修士取得

1998年 東北大学大学院教育学研究科博士課程後期課程中退

2013年 大阪大学大学院人間科学研究科博士後期課程修了, 博士(人間科学)取得

職歴 1998年 (財)東京都老人総合研究所 心理学部門 研究助手

2014年 東京都健康長寿医療センター研究所 自立促進と介護予防研究チーム 研究員(現職)



東京都健康長寿医療センター研究所 精神科部長

古田 光 (ふるた こう)

1996年3月東京医科歯科大学医学部卒業。1996年5月東京都立広尾病院臨床研修医。1998年5月東京都立広尾病院神経科医員、以後精神科病院、公立病院、大学病院等で精神科医として勤務。2008年4月東京都老人医療センター精神科医長。2009年4月東京都健康長寿医療センター精神科医長、2016年4月同部長。専門分野:老年精神医学、認知症。精神神経学会専門医・指導医、老年精神医学会専門医・指導医、認知症学会専門医・指導医。



東京都健康長寿医療センター研究所 副所長

新開 省二 (しんかい しょうじ)

1984年愛媛大学大学院医学研究科博士課程修了(医師、医学博士)後、旧文部省在外研究員としてトロント大学留学。愛媛大学医学部助教授を経て1998年東京都老人総合研究所研究室長へ。2005年研究部長、2015年10月現職。専門は老年学・公衆衛生学で、高齢者を対象とした疫学研究により老化プロセスの解明や健康長寿の施策づくりを行う。各種学会理事・評議員や厚生労働省「次期健康日本21策定検討委員会」委員など歴任。日本公衆衛生学会奨励賞(2006年)、都知事賞(2001、2007年)など受賞。著書は「死ぬまで介護いらずで人生を楽しむ食べ方」(草思社、2017)など。学術論文は約350本。



第148回老年学・老年医学公開講座

## 健康長寿に必要なビタミン C! D! K!

平成29年11月29日(水曜日)13時15分から16時15分まで(開演12時15分) 北とぴあ さくらホール (東京都北区王子1-11-1)



地方独立行政法人

東京都健康長寿医療センター

〒173-0015 東京都板橋区柴町35-2 ☎03-3964-1141  
ホームページ <http://www.tmg Hig.jp/>



政務活動費支払伝票

使途項目	調査研究費	支出日	平成29年11月13日
------	-------	-----	-------------

支出証拠書類の額面金額	1,609	円
支出按分率（※按分が必要な場合）	17分の1	
政務活動費支出金額	105	円

【支払概要】

視察先手土産

参加議員17名で均等割 原本は田山議員が保管

94円×17名=1,598円 端数11円は田山議員に計上

参加議員 天沼 久純、遠藤 政幸、工藤 由春、村田 芳三、中村 一、佐藤 栄一

菊田 隆、竹田 浩久、藤澤 由蔵、後藤 百合子、宮川 寿

櫻 裕子、中野 孝之助、工藤 健一、浅沼 克人、千葉 伸行、田山 俊悦

領収書等添付欄	<input type="checkbox"/> 別紙に添付
---------	--------------------------------

0000-6421

2017年11月13日月曜日

領 収 証

盛友会

様

¥1,609-

(消費税 ¥119)

但し、おせんべい代として  
老舗白沢せんべい店株式会社

盛岡市紺屋町2-16  
TEL019-622-7224



担当者

領収証No 1785

\*保管上のお願  
財布等で保管戴く場合、印刷面を内側に折って保管願います。

様式第7号

政務活動費支払伝票

使途項目	調査研究費	支出日	平成29年11月15日
------	-------	-----	-------------

支出証拠書類の額面金額	7,000	円
支出按分率（※按分が必要な場合）		
政務活動費支出金額	7,000	円
【支払概要】 第12回全国市議会議長会研究フォーラム参加費		

領収書等添付欄	<input checked="" type="checkbox"/> 別紙に添付
---------	---

第12回全国市議会議長会研究フォーラム in 姫路

平成29年11月15日

盛岡市議会 盛友会 田山俊悦様

参加費領収書

第12回全国市議会議長会研究フォーラム実行

委員長 山田

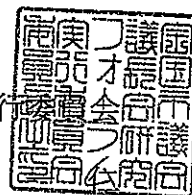

東京都千代田区平河町2-4-2

金7,000円

第12回全国市議会議長会研究フォーラム in 姫路の参加費として

平成29年11月15日・16日開催（姫路市）

様式第7号

政務活動費支払伝票

使途項目	調査研究費	支出日	平成29年11月15日
支出証拠書類の額面金額		9,800	円
支出按分率 (※按分が必要な場合)			
政務活動費支出金額		9,800	円
【支払概要】 第12回全国市議会議長会研究フォーラム宿泊代11/15泊			
領収書等添付欄		<input type="checkbox"/> 別紙に添付	

領収証 RECEIPT

盛岡市議会 盛友会  
田山俊悦様

下記の金額正に領収いたしました。

¥9,800\*

但し 第12回全国市議会議長会研究フォーラム  
宿泊代金として

11月1日、銀行振込にて入金

領収個所名、領収者印の無いもの及び金額訂正のものは無効です。

西日本総財第R16-0001H号



株式会社JTB西日本  
JTB Western Japan, Corp.

No. 2017-1797-03142

株式会社JTB西日本  
MI CE 事業部  
大阪市中央区南久宝寺町3丁目  
MPR本町ビル7階 〒541-0058



発行日：平成29年11月15日

出納責任者	取扱者

## 政務活動費支払伝票

使途項目	調査研究費	支出日	平成29年11月15日
------	-------	-----	-------------

支出証拠書類の額面金額	9,100	円
支出按分率 (※按分が必要な場合)	16分の1	
政務活動費支出金額	580	円

## 【支払概要】

タクシー借り上げ代 (11月15日 会場～宿泊先)  
参加議員16名で均等割 原本は田山議員が保管  
568円×16名=9,088円 端数12円は田山議員に計上  
参加議員 遠藤 政幸、工藤 由春、村田 芳三、中村 一、佐藤 栄一  
菊田 隆、竹田 浩久、藤澤 由蔵、後藤 百合子、宮川 寿  
櫻 裕子、中野 孝之助、工藤 健一、浅沼 克人、千葉 伸行、田山 俊悦

領収書等添付欄

 別紙に添付



## 領収証

毎度ご乗車ありがとうございます。  
車両番号 002285号  
2017年11月15日

乗車料金  
¥1130円

立替金  
円

上記の通り正に領収致しました。

栄和タクシー有限公司  
兵庫県姫路市網干区浜田106-6  
TEL 74-0894

## 領収証

毎度ご乗車ありがとうございます。  
車両番号 000026号  
2017年11月15日

乗車料金  
¥950円

立替金  
円

(現金・チケット・クーポン)  
上記の通り正に領収致しました。

株式会社神姫タクシー姫路  
姫路市保城字大岩ノ下338-1  
TEL(079)288-8989  
FAX(079)288-9001  
◎タクシー・ジャンボタクシー・観光バス  
ご利用ありがとうございます

## 領収証

毎度ご乗車ありがとうございます。  
車両番号 001909号  
2017年11月15日

乗車料金  
¥1130円

立替金  
円

(現金・チケット・クーポン)  
上記の通り正に領収致しました。

葵交通株式会社  
〒670-0893 姫路市西庄甲102  
タクシーのご用命は  
配車センター ☎ 079-297-0111  
事務所 ☎ 079-297-5500

## 領収証

毎度ご乗車ありがとうございます。  
車両番号 000102号  
2017年11月15日

乗車料金  
¥1130円

立替金  
円

(現金・チケット・クーポン)  
上記の通り正に領収致しました。

第一交通株式会社  
姫路市飾磨区妻鹿867  
事務所 079-245-2440  
配車室 079-245-5001

## 領収証

毎度ご乗車ありがとうございます。  
車両番号 000000号  
2017年11月15日

乗車料金  
¥1110円

立替金  
円

(現金・チケット・クーポン)  
上記の通り正に領収致しました。

株式会社神姫タクシー姫路  
姫路市保城字大岩ノ下338-1  
TEL(079)288-8989  
FAX(079)288-9001  
◎タクシー・ジャンボタクシー・観光バス  
ご利用ありがとうございます

## 領収証

毎度ご乗車ありがとうございます。  
車両番号 000026号  
2017年11月15日

乗車料金  
¥1190円

立替金  
円

(現金・チケット・クーポン)  
上記の通り正に領収致しました。

株式会社神姫タクシー姫路  
姫路市保城字大岩ノ下338-1  
TEL(079)288-8989  
FAX(079)288-9001  
◎タクシー・ジャンボタクシー・観光バス  
ご利用ありがとうございます

## 領収証

毎度ご乗車ありがとうございます。  
車両番号 000007号  
2017年11月15日

乗車料金  
¥1270円

立替金  
円

(現金・チケット・クーポン)  
上記の通り正に領収致しました。

株式会社神姫タクシー姫路  
姫路市保城字大岩ノ下338-1  
TEL(079)288-8989  
FAX(079)288-9001  
◎タクシー・ジャンボタクシー・観光バス  
ご利用ありがとうございます

## 領収証

毎度ご乗車ありがとうございます。  
車両番号 000019号  
2017年11月15日

乗車料金  
¥1190円

立替金  
円

(現金・チケット・クーポン)  
上記の通り正に領収致しました。

株式会社神姫タクシー姫路  
姫路市保城字大岩ノ下338-1  
TEL(079)288-8989  
FAX(079)288-9001  
◎タクシー・ジャンボタクシー・観光バス  
ご利用ありがとうございます

政務活動費支払伝票

使途項目	調査研究費	支出日	平成29年11月15日
------	-------	-----	-------------

支出証拠書類の額面金額	3,000	円
支出按分率 (※按分が必要な場合)	16分の1	
政務活動費支出金額	195	円

【支払概要】

タクシー借り上げ代 (11月15日 会場～宿泊先)  
 参加議員16名で均等割 原本は田山議員が保管  
 187円×16名=2,992円 端数8円は田山議員に計上  
 参加議員 天沼 久純、遠藤 政幸、工藤 由春、村田 芳三、中村 一、佐藤 栄一  
 菊田 隆、竹田 浩久、藤澤 由蔵、後藤 百合子、宮川 寿  
 櫻 裕子、中野 孝之助、工藤 健一、浅沼 克人、田山 俊悦

領収書等添付欄

別紙に添付

領 収 書

No. 5268

日付 2017年11月15日  
 車番 2356 0000  
 メータ料金 ¥790円  
**合計 ¥790円**

上記の様に領収致しました  
 毎度ご乗車  
 ありがとうございます。

福井タクシー株式会社  
 姫路市土山3-2-26  
 TEL 079-292-0291

領 収 書

No. 9549

日付 2017年11月15日  
 車番 1855 0000  
 メータ料金 ¥710円  
**合計 ¥710円**

上記の様に領収致しました  
 毎度ご乗車  
 ありがとうございます。

福井タクシー株式会社  
 姫路市土山3-2-26  
 TEL 079-292-0291

領 収 書

No. 7409

日付 '17年11月15日  
 車番 0135 00  
 基本運賃 ¥710円  
**合計 ¥710円**

上記の通り領収致しました

福井タクシー株式会社

姫路市土山3-2-26  
 TEL 079-292-0291

領収証

毎度ご乗車ありがとうございます。  
 車両番号 000021号  
 2017年11月15日

乗車料金 **¥790円**

立替金 円

(現金・チケット・クーポン)  
 上記の通り正に領収致しました。

株式会社神姫タクシー姫路  
 姫路市保城字大岩ノ下338-1  
 TEL (079) 288-8989  
 FAX (079) 288-9001  
 ◎タクシー・ジャンボタクシー・観光バス  
 ご利用ありがとうございます

## 政務活動費支払伝票

使途項目	調査研究費	支出日	平成29年11月16日
支出証拠書類の額面金額	7,980		円
支出按分率（※按分が必要な場合）	16分の1		
政務活動費支出金額	510		円
<p>【支払概要】</p> <p>タクシー借り上げ代（11月16日 宿泊先～会場 会場～姫路駅）          参加議員16名で均等割 原本は田山議員が保管          498円×16名＝7,968円 端数12円は田山議員に計上          参加議員 天沼 久純、遠藤 政幸、工藤 由春、村田 芳三、中村 一、佐藤 栄一          菊田 隆、竹田 浩久、藤澤 由蔵、後藤 百合子、宮川 寿          櫻 裕子、中野 孝之助、工藤 健一、浅沼 克人、田山 俊悦</p>			
領収書等添付欄			<input checked="" type="checkbox"/> 別紙に添付

## 領収証

毎度ご乗車ありがとうございます。

車両番号 2386

2017年11月16日

乗車料金 円  
御利用額 ¥1050円  
¥1050円

上記の通り正に領収致しました。

### 葵交通株式会社

〒670-0893 姫路市西庄甲102

タクシーのご用命は

配車センター ☎ 079-297-0111

事務所 ☎ 079-297-5500

## 領収証

毎度ご乗車ありがとうございます。

車両番号 001929号

2017年11月16日

乗車料金 円  
¥1210円

立替金 円

(現金・チケット・クーポン)  
上記の通り正に領収致しました。

### 葵交通株式会社

〒670-0893 姫路市西庄甲102

タクシーのご用命は

配車センター ☎ 079-297-0111

事務所 ☎ 079-297-5500

## 領収証

毎度ご乗車ありがとうございます。  
車両番号 001326号  
2017年11月16日

乗車料金 円  
¥1030円

立替金 円

(現金・チケット・クーポン)  
上記の通り正に領収致しました。



個人  
吉田タクシー

携帯 090-6754-5450

## 領収証

毎度ご乗車ありがとうございます。

車両番号 000028号

2017年11月16日

乗車料金 円  
¥870円

立替金 円

(現金・チケット・クーポン)  
上記の通り正に領収致しました。

### 株式会社神姫タクシー姫路

姫路市保城字大岩ノ下338-1

TEL(079)288-8989

FAX(079)288-9001

◎タクシー・ジャンボタクシー・観光バス

ご利用ありがとうございます

## 領収証

毎度ご乗車ありがとうございます。

車両番号 000166号

2017年11月16日

乗車料金 円  
¥870円

立替金 円

(現金・チケット・クーポン)  
上記の通り正に領収致しました。

### 株式会社神姫タクシー姫路

姫路市保城字大岩ノ下338-1

TEL(079)288-8989

FAX(079)288-9001

◎タクシー・ジャンボタクシー・観光バス

ご利用ありがとうございます

## 領収証

毎度ご乗車ありがとうございます。

車両番号 000000号

2017年11月16日

乗車料金 円  
¥870円

立替金 円

(現金・チケット・クーポン)  
上記の通り正に領収致しました。

### 株式会社神姫タクシー姫路

姫路市保城字大岩ノ下338-1

TEL(079)288-8989

FAX(079)288-9001

◎タクシー・ジャンボタクシー・観光バス

ご利用ありがとうございます

## 領収書

毎度ご乗車ありがとうございます。

車両番号 2374号

2017年11月16日

乗車料金 円  
¥1210円

立替金 円

上記の通り正に領収致しました。

### 城南タクシー有限会社

〒671-0247

姫路市四郷町東阿保1088-4

TEL 079-223-1181

FAX 079-223-1183

政務活動費支払伝票

使途項目	調査研究費	支出日	平成29年11月20日
------	-------	-----	-------------

支出証拠書類の額面金額	56,583	円
支出按分率（※按分が必要な場合）		
政務活動費支出金額	56,583	円

【支払概要】

JR（盛岡⇄相生）乗車券 25,460円  
 JR（盛岡→相生）特急券 12,040円  
 JR（姫路→盛岡）特急券 12,040円  
 11/14宿泊（相生） 6,350円  
 企画料金 693円

領収書等添付欄  別紙に添付

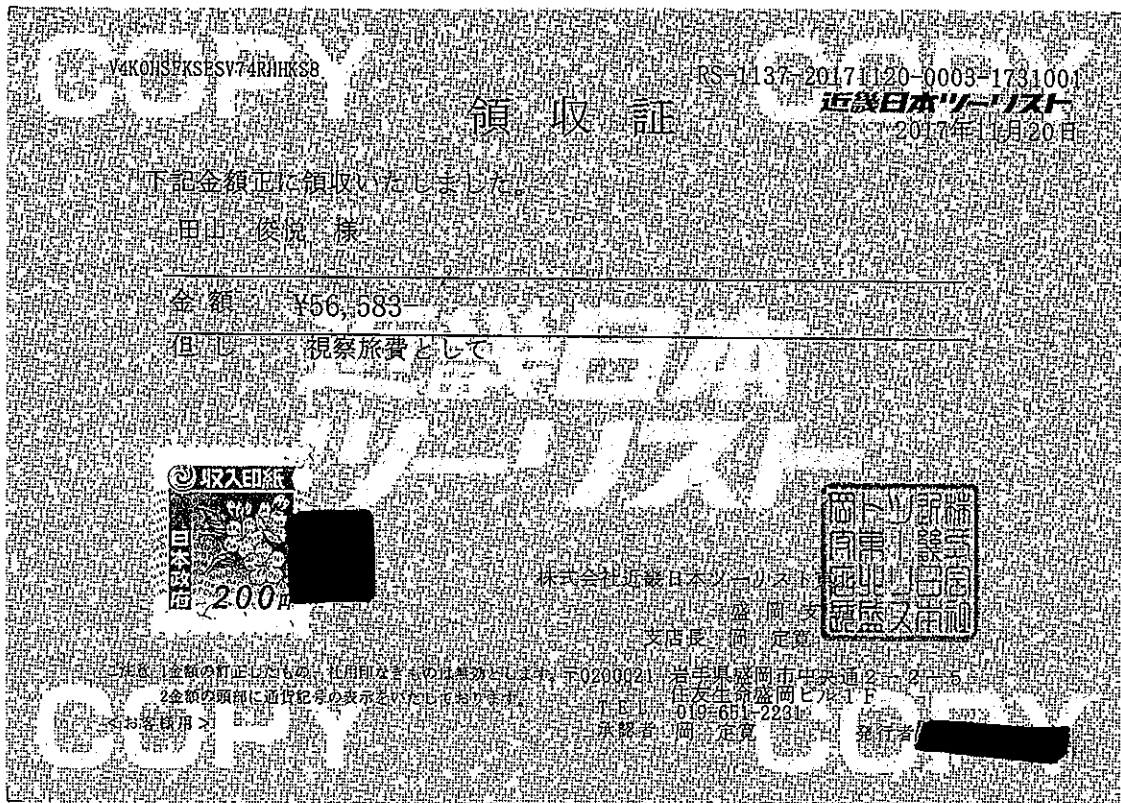

## 視察等概要書

議員氏名 田山 俊悦

会派名	盛友会
実施日	平成29年11月14日(火)
参加者	浅沼克人、天沼久純、遠藤政幸、菊田隆、工藤由春、工藤健一、後藤百合子、佐藤栄一、櫻裕子、竹田浩久、田山俊悦、千葉伸行、中野孝之助、中村一、藤澤由蔵、宮川寿、村田芳三
視察先および調査項目	兵庫県相生市 子育て応援都市宣言における子育て支援策『11の鍵』について
視察の概要および所感	<p>将来の人口減少が最重要課題となり、行財政健全計画により活気ある元気な相生づくりに着手、その中で子育て応援宣言を行い、具体的な施策として11の定住促進関連事業を「11の鍵」として各種施策を進めている。</p> <p>《所感》子育て施策は、盛岡市を始め、ほとんどの自治体で取組みを進めているが、相生市の11の鍵を始めとした各種取組みは、参考になるもので、将来を託す子ども達が生み、育てやすい環境をより一層進めるものであると感じた。</p> <p>それぞれ特徴があり、盛岡市にも参考になるものであるが、新婚世帯家賃補助金交付、マタニティータクシークーポン交付など若い世代に相生市が住みやすく、子育てしやすい市であることがアピール出来るし、子育て応援券交付や給食無料化、子ども達に英語力を高める取組みなど、検討したい事業も多くあった。</p> <p>相生市では待機児童もゼロであるとの話があった。少しでも待機児童の解消を目指す取組みを進めるとともに、子育て世代に希望を与える施策を1つだけでなく、重ねて取組むことにより、相生市に住みたい、相生に戻りたいという方がこれからも増えてくるようなイメージを持ちながら説明を聞いた。11の鍵政策に3億の予算が投じられているとの話であったが、財源厳しい折と思うが、子育て先駆的取組み自治体として、更なる取組みを期待したいと感じるし、今後も相生の取組みを確認しながら、盛岡市の取組み提案に活かしていきたいと感じた。</p>
【添付資料】	有り

## 視察等概要書

議員氏名 田山 俊悦

会派名	盛友会
実施日	平成29年11月15日(水)から 平成29年11月16日(木)まで
参加者	浅沼克人、天沼久純、遠藤政幸、菊田隆、工藤由春、工藤健一、後藤百合子、 佐藤栄一、櫻裕子、竹田浩久、田山俊悦、千葉伸行、中野孝之助、中村一、 藤澤由蔵、宮川寿、村田芳三
視察先および 調査項目	兵庫県姫路市 姫路市文化センター：全国市議会議長会研究フォーラム (15日)・基調講演「議会改革の実績と議会力の向上」(中邨章氏) ・パネルディスカッション「議会改革をどう進めていくか」 (人羅格氏、大山礼子氏、金井利之氏、新川達郎氏、川西忠信氏) (16日)・「議会基本条例のこれまでとこれからを考える」 (事例報告者：目黒章三郎氏、豊田正典氏、盛泰子氏)
視察の概要 および所感	<p>テーマは「議会改革」、全国から2,000人を超える市議会議員の参加により開催された。</p> <p>《所感》政務活動費の不正使用の問題から、議員のモラル、成りての少なさ、議会の在り方など議会及び議員に向られる目は厳しいものがあると思う。一方で、人口減少、少子高齢化、地方創生など、行政及び執行部、職員だけの取組みでなく、議会及び議員が提言、監視、車の両輪として共に取組むことによる効果は計り知れないものがあり、議会の責任はますます多くなっていると思う。</p> <p>その中で、常に議会改革を図り、市民の皆さんに信頼される議会、議員こそが、あるべき姿だと思う。</p> <p>今回、フォーラムの基調講演やパネルディスカッション、先駆的な実践に取り組んでいる市議会の発表と課題討議を聴き、議会全体で取組みを進めること、その姿を市民にしっかりと示しながら、市民から信頼を得る議会を目指すことの必要性を感じた。</p> <p>議会基本条例は盛岡市では5年前に制定しているが、全国では4割が未策定との話があった。盛岡市が他市の先駆的となり、今後も議会改革を実践していくことが必要であり、その姿を市民に分かりやすく示すことが必要だと改めて感じた。</p>
【添付資料】	有り

## 盛友会相生市視察報告書

- 1 日 時 平成 29 年 11 月 14 日(火) 14:15~15:45
- 2 場 所 兵庫県相生市役所
- 3 対応者 相生市議会 大川孝之 議長  
渡邊慎治 総務文教常任委員会委員長  
相生市議会事務局 中津尚 局長  
相生市企画総務部 越智俊之 部長  
西角隆行 参事 (地域創生・土地利用担当)

- 4 視察項目 子育て応援都市宣言における子育て支援策  
「11の鍵」

### 5 視察内容

#### (1) 相生市概要

- ・市制施行 昭和 17 年 10 月 1 日
- ・面積 90.40 km<sup>2</sup>
- ・人口 30,209 人
- ・議員定数 14 人
- ・市職員数 258 人

#### (2) 相生市説明要旨

- ・国の三位一体改革の影響により、相生市の財政状況が危機的状況となる見込みとなり、平成 17 年 3 月に「第 1 期相生市財政健全化計画」を策定した。
- ・計画の中で、将来の人口減少が最重要課題として浮き上がってきた。
- ・2010 年の人口をもとに、2040 年の推計人口はマイナスであり、特に年少人口の減少率がマイナス 62%と推計された。
- ・この課題を解決するため、「第 2 期行財政健全化計画」をスタートし、活力ある元気な相生づくりを始めた。
- ・それを踏まえて、子育て応援都市宣言を行い、子育て世代をターゲットに定住促進を図ることとした。
- ・その具体的な施策「11の定住促進関連事業」を「11の鍵」と名付け、市内外への PR を展開している。
- ・11の鍵の施策項目は以下の通り。
  - 1) 新婚世帯家賃補助金交付事業
  - 2) 定住者住宅取得奨励金
  - 3) マタニティータクシークーポン交付



- 4) 出産祝い金支給
- 5) 子供医療費助成
- 6) 子育て応援券交付
- 7) 保育料軽減事業
- 8) 市立幼稚園預かり保育事業
- 9) 給食無料化
- 10) 相生っ子学び塾事業
- 11) ワンピース・イングリッシュ事業

\*詳細は資料参照

・施策実施後の市民の声

「給食の無料化は、地元の食材を多く使う給食で食育されるので良い。」

「小さい子供を持ち、医療費助成があるので安心です。」など

・施策実施後の転入者の声

「子育てするにはとても良く住みやすい。」

「妊婦への助成も手厚いと感じる。」

「静かな町だが、交通面はしっかりしている。」など

・効果は、社会増減の幅が半減した。平成27年度末は92人、平成28年度末は33人と2年連続社会増となり一定の効果が認められる。

・今後の課題と対応

(1) 子育て応援都市としての子育て世代への周知割合が8割を超えた。口コミで評判が広がっている。

(2) 最大の目的は、定住者を増やすことである。定住の選択要件としては、子育てのみならず、住環境や交通の利便性も大きい要素と考えられることから、プロモーション動画を作成し、配信を行っている。今後も、PRと分析が必要。

(3) 社会経済状況の変化に伴い、ターゲットを明確化した事業展開を行う。

◎以上説明後質疑応答に入った

(3) 質疑

宮川議員 ①マタニティークーポンについて、医療以外も含めて広く対象にしているのか。②給食無料化の各校の方式は。③施設の老朽化の対応は。④市民対話集会の内容、議会への対応は。⑤転入者の声の中で、交通面に触れているが他都市と比べてどうか。

<回答> ①普段の買い物にも使えるよう考えてる。②自校方式。小学校の隣

にあり、給食室を改修し中学校にも配食してる。③公共施設長寿  
化計画の中で対応。④部長以上の職員で市内 10 か所 (7 小学校区 +  
3 か所) を回って、意見交換会を行った。市議会議員も含めたコス  
モストークの位置づけとしている。⑤姫路市まで JR で 20 分。神戸  
市まで 1 時間。新幹線も停車し、通勤圏でもある。姫路市を中心  
にした広域連携中枢都市圏の中で、持ちつ持たれつの事業展開も  
している。公共施設利用の横の連携も進めている。

菊田議員 ①待機児童や学校帰りの小学生の問題、私立幼稚園の無  
料化に対する民間からの反発はどうか。②医療体制についての市民  
の声は。③児童センターへの対応は。

<回答> ①待機児童はいない。公立保育園料は 6,000 円。民間への  
補助は 8,000 円の内 6,000 円が保育料、2,000 円が給食費となっ  
ており、民間にも同等の補助金が出ており、問題はない。②出  
生数減少で産婦人科は相生市内には現在ない。姫路市の病院を  
利用しているが、不安の声もある。難しい問題だ。③小学校の  
学童保育は各小学校の空き室利用で対応している。小学校全 7  
校で全員を受け入れている。

中村一議員 ①転入者増加の内、外国人の内訳は。②ワンピース  
イングリッシュとは何か。成果は。

<回答> ①450 人。内訳は、韓国人など。造船業の関係。IHI 石  
川島播磨重工業の従業員の関係。②一つのつながりという意  
味。外国人講師をお願いして進めている。成果としては、勉  
強の内容を子供が親に話をするようになったなど、子供が楽し  
んでやっているのが一番の効果。

工藤健一議員 英語を取り上げた理由は何か。

<回答> 市の特性を作ろうと考えて入れたもの。教育の方針の  
一環だ。

後藤議員 この教育方針は相生市の大きなポイント。敬服す  
る。

<回答> 若い世代から支持をいただいている。

藤沢議員 ①新婚世帯家賃補助金交付事業について、事業期  
間の 3 年が経過した後はどうなるか。②小学校 6 校で行わ  
れている学び塾の状況はどうか。

<回答> ①この事業が定住に寄与していると思われる。市の  
パッケージ施策が効果ありと思われる。②希望者対象で希  
望 6 校すべてで対応している。全体の 3 割の子供が受講  
している状況。

櫻議員 事業の周知が 8 割は立派。プロモーションビデオも  
素晴らしいと思う。

<回答> 平成 28 年度から PR 開始した。テレビや、ショッ  
ピングモールなどで、職員が出向いて周知を行っている。そ  
れが大きいと思う。映画館の入り口でもプロモーション動  
画を流している。口コミが一番広

がっている。ターゲットは姫路市、神戸市、大阪市など。

中村一議員 人口減少社会にあって、この施策は、ある意味人の奪い合いになるということか。

<回答> そのとおりです。他の近隣市町からも当市に転入してきている。本来は、他の都市から来てほしいと考えている。

遠藤議員 ①合併をしなかった理由は何かあるのか。②IHIの従業員が多かった時代の人数は。

<回答> ①近隣との2つ合併話があったが、候補市が分裂してご破算になった。市長は10万人から30万人規模の都市にしたいと言っている。  
②1万人。石川島播磨重工業がIHIでここの出身企業だ。

## 6 まとめ

人口減少社会の到来に対し、強い危機感を持つことにより、市外からの転入者を獲得するための各種施策を計画し、実行に移した。しかも計画のターゲットは子育て世代とし、子育て応援都市宣言を作成した。

相生市は新幹線も停車し、姫路市に20分、神戸市に1時間とベッドタウンに適した条件を持つ。市の立ち位置を理解したうえでの施策と感心する。

若い世代が転入してくることは、都市に活気を生み出し、新たな地域力の向上に寄与するとの説明にもうなずける。

人口の社会減の減少幅も半分になるなど、一定の効果も出ているように思われる。市民対話集会（コスモストーク）を通じて市民への事業趣旨の説明も行っており、関係者の努力には敬意を表する。

しかしながら、「11の鍵」事業の予算額は毎年3億円余りであり、財政削減効果の果実として実施している施策ではあるものの、補助金事業が多くを占め、今後の事業の確実な継続が可能であるか、不安はぬぐえない。

地域の活性化は、盛岡市にとっても大きな課題であることから、地域特性を確実に把握し、どのような施策を打つか、参考事例として勉強させていただいた。相生市の皆様には、深く感謝申し上げるものである。

## 【第12回全国市議会議長会研究フォーラムin姫路 報告】

日時：平成29年11月15日(水)(1日目)

視察調査項目：全国市議会議長会研究フォーラム：全国市議会議長会研究フォーラム

① 基調講演「議会改革の実績と議会力の向上」(中邨章氏)

② パネルディスカッション「議会改革をどう進めていくか」

(人羅格氏、大山礼子氏、金井利之氏、新川達郎氏、川西忠信氏)

開催場所：兵庫県姫路市 姫路市文化センター

### 【フォーラム概要】

①議会基本条例の取組は日本だけであり、高評価できる。改革が進む中で政策が問われる。特に人口減少に対して連携中枢都市圏構想のあり方、次に防災に対して積極的な議会の監視提言、さらには世界的なデジタル化の中で電子政府化、これらの政策に対し議会力を高めてほしい。

②大山氏：首長の権限に対し議会はチェック機関としての役割が大きいが、政策をつくる議会になるためにも議会基本条例は意義がある。ただ、住民の議会イメージは改善していない。そこで選挙制度改革も視野に、議員の多様性を確保して社会人口構成に近づけるべき。

金井氏：議会改革とは首長との権力闘争。議会が予算査定をすることで権力闘争に勝ることができる。多様な人材を引き寄せるには議会の権力を高める事。議会と住民との距離感は議員活動の総量(人数×時間)次第。選挙制度改革では住民の信頼をつかめない。

新川氏：議会改革の成果の検証が必要。重点を置くべきは住民との距離を縮めるような関わり。住民意見聴取など住民発言機会確保や住民参加型外部知見の導入。さらには若年層のための民主主義の教育と訓練が必要である。

川西氏：現在の取組として、質問のあり方、予算決算審議のあり方、効率化のためのタブレット導入などの検証を重ねている。姫路市議会の特徴的なチェック機能になっているのが予算編成に対する会派要望の取組である。

## 第12回全国市議会議長会研究フォーラム in 姫路 報告

開催日：11月16日（木）（2日目）

場所：姫路市文化センター

主催：全国市議会議長会

【課題討議】「議会基本条例のこれまでとこれからを考える」

○ コーディネーター

新川 達郎氏（同志社大学大学院総合政策科学研究科・政策学部教授）

○ 事例報告者

目黒 章三郎氏（会津若松市議会議長）

豊田 正典氏（四日市市議会議長）

盛 泰子氏（伊万里市議会前議長）

新川氏：全国の市議会 60%が議会基本条例を制定している。（本市は平成 25 年 9 月に制定済）制定して終わりでは無い。地方自治を支える議会としてどのような取組を行うべきか、3市の取組から考えていきたい。

会津若松市議会 目黒議長

市民意見を起点とした政策サイクルとその成果について。

地方議会は「民主主義」の学校になっているか、目的は住民福祉の向上。

見て知って参加するための手引書、議会のトリセツであるが、手引書を全戸配布した。

議会改革は＝（イコール）議会活動の活性化である。

(1) 議長選挙で所信表明会の実施

市民へ開かれた議会の第一歩

議員間では進むべき方向性の認知・共有

所信表明は 10 分以内、質疑 1 人 2 分以内

(2) 請願・陳情者の意見陳述の確保

請願・陳情は市民からの政策提案＝市民が抱える懸案事項の解決策

直接聴くことによる議員の理解

(3) 議員間討議の導入

論点・争点を明らかにする→どこまで合意できる、できないか

合意が出来た時は修正案、付帯意見が可能に、合意ならずは討論、表決へ

(4) タウンミーティング時の「市民の声」を政策化するための仕組みづくり

市民との意見交換会による意見聴取

広報広聴委員会による意見整理、問題発見、課題設定

政策討論会において問題分析、政策立案

## 四日市市議会 豊田議長

議会のあるべき姿の実現に向けて、議会が目標像を明確にすることが出来る  
四日市市議会基本条例（平成 23 年 3 月制定）

### 1 基本条例の三本柱

#### (1) 市民との情報共有

議会報告会の開催（1部議会報告会、2部シティ・ミーティング）  
議長定例記者会見  
常任委員会等のインターネット中継

#### (2) 市民参加の推進

参考人制度の活用  
市議会モニター制度  
請願趣旨の聴取

#### (3) 議員間討議及び政策提案

議員政策研究会  
政策提言（補助金調査についてなど）  
議員研修

### 2 議員基本条例に基づく特徴的な内容

#### (1) 通年議会

メリットはいくつかある、デメリットは無い

#### (2) 反問権

#### (3) 専門的知見の活用

学識経験者等の専門的知識を有する人に調査を依頼、議案の審査や議会  
が行う討議に反映（これまで2回依頼した）

#### (4) 文書質問

四日市市議会は議会改革度1位と言われるが、市民はあまり知らない。市民がどう見ているか重要。

次のステージに向かうためには市民がどう考えているか、市民意識アンケート、高校生アンケートを実施している。

## 伊万里市議会 盛前議長

### 1 学ぶ：研修の場づくり

車の両輪である議会事務局職員を含めた「学びの場」を作る

講師を伊万里に招き会費制で開催

近隣自治体にも呼びかけた（政務活動費のない市議会や町議会の議員から喜ばれた

## 2 伝える：定例記者会見

定例会終了後、正副議長で実施

ケーブルテレビで全てを放映

記者会見は首長だけの専権事項ではない

議長が議会の今を語ることによって市民に少しでも身近な存在になるように

## 3 議会基本条例の制定

今年3月に議会基本条例を制定

これまで議論はあったが具現化せず

議長選の所信表明で「制定を目指す」と宣言。議長を除く23名で特別委員会を作り、各会派からのメンバーで構成する作業部会で案を作成

(前文)「できることから、気付いたことから議会改革に取り組んできたが...(中略)「気付き、学び、議論し、決定し、実践し、改善する」議会を、市民との協働により作り上げなければならない

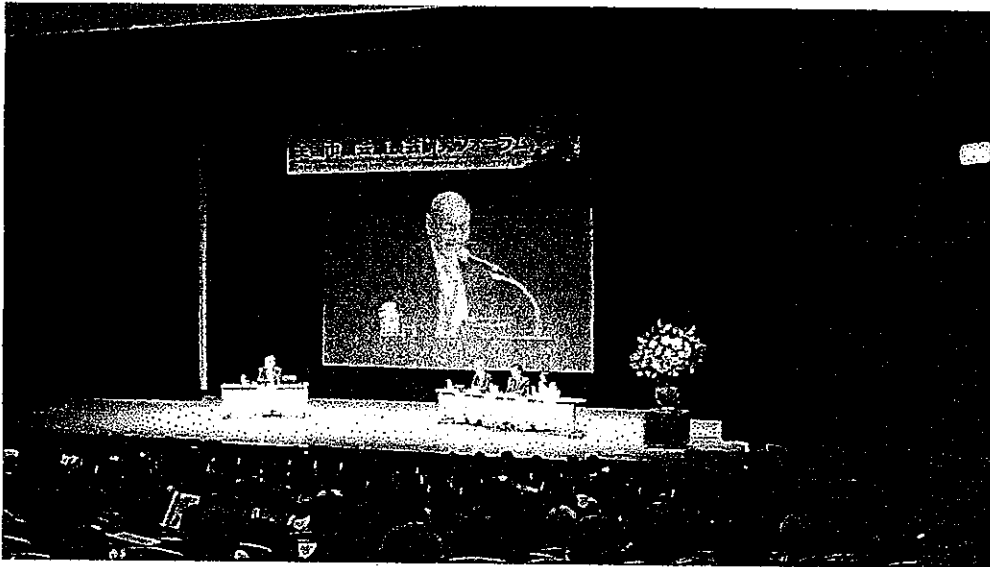

## 盛友会 会派視察 日程表 (29.11.14~16)

### 【11月14日 (火)】

盛岡駅 (7:36) —— (はやぶさ6号) —— (9:47) 東京駅  
 東京駅 (10:00) —— (のぞみ221号) —— (12:33) 新大阪駅  
 (昼食)  
 新大阪駅 (13:02) —— (ひかり467号) —— (13:54) 相生駅  
 相生駅 (13:54) —— (議会バス) —— (14:15) 相生市役所

相生市視察(14:15~15:45) Tel:0791-23-7122  
 〒678-8585 兵庫県相生市旭1丁目1番3号  
 ◆子育て応援都市宣言における子育て支援策「11の鍵」について

相生市役所 (15:45) —— (議会バス) —— (16:00) ホテル

### 【11月15日 (水)】

相生駅 (8:12) —— (山陽本線) —— (8:34) 姫路駅  
 姫路駅 —— (タクシー) —— ホテル

ホテルに荷物を預けた後、昼食会場に移動

(昼食)

昼食会場 (11:40) —— (タクシー) —— (12:00) 姫路市文化センター

◎市議会フォーラム テーマ:議会改革-議会基本条例10年-  
 12時~:会場受付  
 13時 開会式  
 13:20 基調講演 明治大学名誉教授 中頓 章 氏  
 「議会改革の実績と議会力の向上-政策創造の立法部を考える」  
 14:40 ~17:00 パネルディスカッション

姫路市文化センター (17:00) —— (タクシー) —— (17:30) ホテル

### 【11月16日 (木)】

ホテル (8:10) —— (タクシー等) —— (8:30) 姫路市文化センター

◎市議会フォーラム 8:30 開場  
 9時~11時 課題討議・事例報告3市  
 11時 閉会式

姫路市文化センター (11:20) —— (タクシー等) —— (11:30) 姫路駅前  
 (昼食)

姫路駅 (11:55) —— (さくら544号) —— (12:24) 新大阪駅  
 新大阪駅 (12:30) —— (のぞみ348号) —— (15:03) 東京駅  
 東京駅 (15:20) —— (はやぶさ25号) —— (17:33) 盛岡駅



様式第7号

政務活動費支払伝票

使途項目	調査研究費	支出日	平成30年1月12日
------	-------	-----	------------

支出証拠書類の額面金額	55,023	円
支出按分率（※按分が必要な場合）		
政務活動費支出金額	55,023	円

【支払概要】 1/18~19 二七会視察 埼玉県川口市、三重県四日市市  
 盛岡⇄四日市市往復乗車券 21,580円  
 盛岡→大宮特急券 5,580円  
 東京→名古屋→四日市特急券 4,950円  
 四日市→名古屋→東京→盛岡特急券 11,460円  
 1/18宿泊（四日市） 10,908円  
 企画料金 545円

領収書等添付欄  別紙に添付

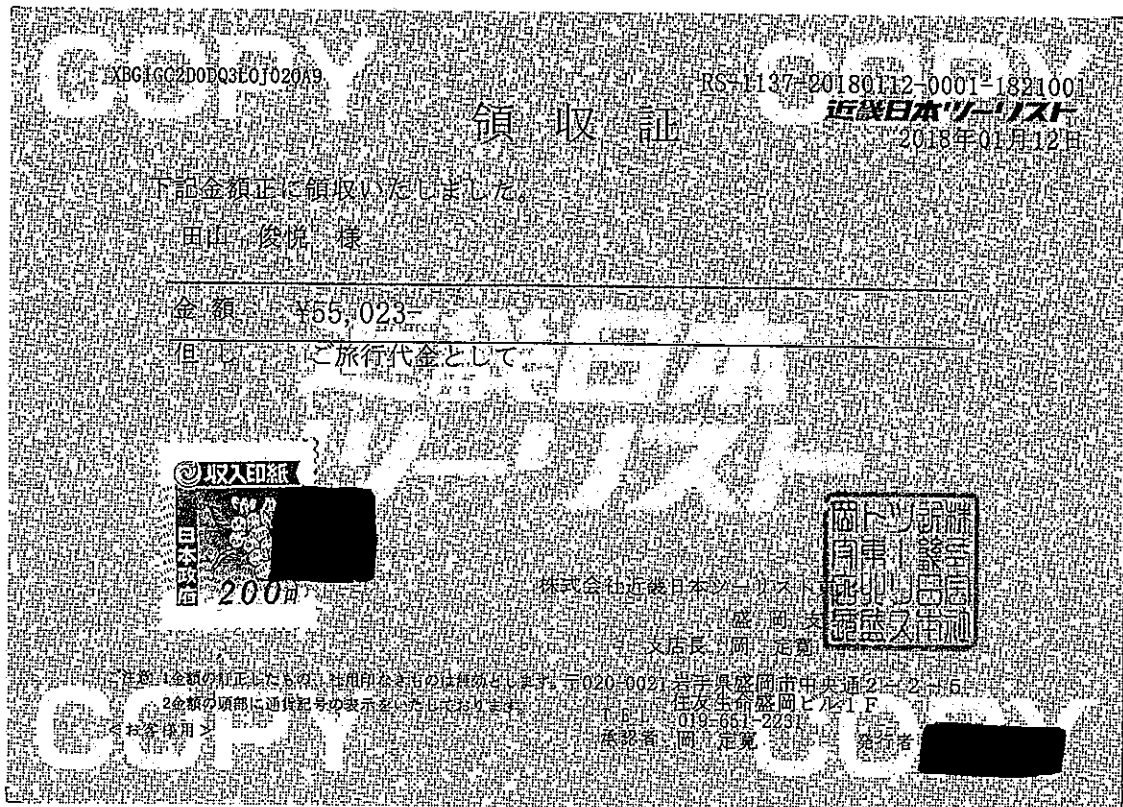

## 視察等概要書

議員氏名 田山 俊悦

会派名	新人議員勉強会 二七会
実施日	平成30年1月18日(木)から 平成30年1月19日(金)まで
参加者	中野孝之助 田山俊悦 浅沼克人 千葉伸行 工藤健一 小林正信 竹花せい子 計7名
視察先および 調査項目	① 埼玉県川口市 川口市芸術文化振興条例について ② 三重県四日市市 議員発議による条例の制定について
視察の概要 および所感	<p>① 埼玉県川口市は議員発議による「川口市芸術文化振興条例」を制定した。その経緯を条例制定までの過程、市民の周知や取組について説明及び意見交換を行った。</p> <p>《所感》芸術文化振興条例の発議、制定に中心に関わった2名の議員から取組みと経緯を伺うことが出来たことは、取組みの盛り上がり、市当局、市民との関わり方について参考となる貴重な機会であった。特に議員間でも条例制定に温度差があることから、政策勉強会を開催するとともに、議論を重ねていくことの必要性、強いてはその取組みが市民の芸術文化の向上につながることを感じた。</p> <p>② 三重県四日市市は「四日市市みんなのスポーツ応援条例」を始め、多くの議員発議による条例制定を行っている。全国的にも先駆的な取組みを実施する市議会として注目をあびている。</p> <p>《所感》毎年議員発議による条例を制定するとともに、市民との情報共有を進めるため、議会報告会と報告後の意見交換（シティミーティング）を定期的に行い、全国の議会改革度調査と常に上位にある四日市市議会の取組を聞き、質問・意見交換が出来たことは大変参考となり刺激を受けた。</p> <p>理念条例ではなく、政策型として、議員もアンテナを高くし、議員同士も提案に向け取組む姿勢は大いに学ぶ点があった。</p> <p>盛岡市もこれまで議会改革に取組んできただけに、引き続き市民のための議会、議員であり続けるよう学んだことを活かしていきたい。</p>
【添付資料】	

## 盛岡市議会二七会 行政視察日程表 (30. 1. 18~19)

【1月18日(木)】 7:20盛岡駅南口待合室集合

盛岡駅 (7:36) —— (はやぶさ6号) —— (9:24) 大宮駅  
 大宮駅 (9:36) —— (京浜東北線) —— (9:56) 川口駅  
 川口駅 (10:00) —— (議会バス) —— (10:15) 川口市役所

川口市様視察(10:15~12:00)

〒332-8601 埼玉県川口市青木2丁目1番1号 (048)257-1405

●川口市芸術文化振興条例について

議員発議による条例制定までの経緯や、議員との意見交換の後、当局から効果について説明いただきます。

昼食：川口駅周辺で各自

川口駅 (13:16) —— (京浜東北線) —— (13:39) 東京駅  
 東京駅 (13:50) —— (のぞみ113号) —— (15:31) 名古屋駅  
 名古屋駅 (15:37) —— (みえ15号) —— (16:09) 四日市駅

【1月19日(金)】

宿泊先 (9:50) —— (徒歩10分) —— (10:00) 四日市市役所

四日市市様視察(10:00~12:00)

〒510-8601 三重県四日市市諏訪町1-5 (059)354-8340

●議員発議による条例の制定について

「四日市市みんなのスポーツ応援条例」など議員発議による政策条例制定の経緯や、制定に向けたノウハウについて担当議員との意見交換を中心に行います。

四日市駅 (12:26) —— (みえ10号) —— (13:10) 名古屋駅

(昼食：車内で各自)

名古屋駅 (13:26) —— (ひかり520号) —— (15:10) 東京駅  
 東京駅 (15:20) —— (はやぶさ25号) —— (17:33) 盛岡駅

政務活動費支出簿

使途項目	研修費
------	-----

支出年月日	支出金額	摘要	備考
H29.11.16	6,000 円	市政調査会拠出金	
H30.2.8	9,000 円	市政調査会拠出金	
H30.3.9	1,000 円	農林畜産業を守る市議会議員懇談会 拠出金	
	円		
	円		
	円		
	円		
	円		
	円		
	円		
	円		
	円		
	円		
	円		
	円		
	円		
合計	16,000 円		

様式第7号

政務活動費支払伝票

使途項目	研修費	支出日	平成29年11月16日
支出証拠書類の額面金額		6,000	円
支出按分率 (※按分が必要な場合)			
政務活動費支出金額		6,000	円
【支払概要】 市政調査会拠出金			
領収書等添付欄		<input type="checkbox"/> 別紙に添付	

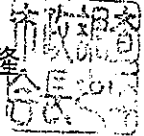
<b>領 収 書</b>	
田 山 俊 悦 様	
一 金 6,000円 也	
平成29年度市政調査会拠出金として、上記のとおり受領しました。	
平成29年11月16日	
盛岡市市政調査会 会長 菊 田	

# 盛岡市議会・宮古市議会議員交流会

## ～ 次 第 ～

期 日： 平成29年10月30日（月）

午後3時30分～

場 所： サンセール盛岡

### 【研修会】 15時30分～16時50分

1 開 会

2 挨 拶

盛岡市政調査会会長

菊 田 隆

宮古市政調査会会長

竹 花 邦 彦 様

3 講師紹介

4 講 演

演 題：「盛岡市・宮古市間の観光・交通連携について」

講 師：岩手県北自動車(株) 代表取締役社長 松 本 順 氏

5 閉 会

### 【懇談会】 17時～18時30分

1 開 会

2 挨 拶

盛岡市議会議長 天 沼 久 純

3 来賓挨拶

盛岡市長 谷 藤 裕 明 様

4 乾 杯

宮古市議会議長 前 川 昌 登 様

5 懇 談

6 中 締 め

盛岡市議会副議長 兼 平 孝 信

7 閉 会

様式第7号

政務活動費支払伝票

使途項目	研修費	支出日	平成30年2月8日
------	-----	-----	-----------

支出証拠書類の額面金額	9,000	円
支出按分率（※按分が必要な場合）		
政務活動費支出金額	9,000	円
【支払概要】 市政調査会拠出金		

領収書等添付欄	<input type="checkbox"/> 別紙に添付
---------	--------------------------------

<table border="1"><tr><td>領 収 書</td></tr></table>	領 収 書
領 収 書	
田 山 俊 悦 様	
一 金 9,000円 也	
平成29年度市政調査会拠出金として、上記のとおり受領しました。	
平成30年2月8日	
盛岡市市政調査会 会長 菊 田 隆	
	

# 盛岡市政調査会研修会 次第

と き 平成30年2月8日(木) 午後2時

ところ サンセール盛岡 1階 大ホール

1 開 会

2 会長あいさつ

3 講 演 (第一部)

演題 スポーツ振興による地方創生

講師 早稲田大学スポーツ科学学術院 教授 間野 義之 氏

4 休 憩

5 講 演 (第二部)

演題 盛岡広域スポーツコミッションの取組みについて

講師 盛岡広域スポーツコミッション事務局長 細川 恒 氏

6 閉 会



政務活動費支払伝票

使途項目	研修費	支出日	平成30年3月9日
------	-----	-----	-----------

支出証拠書類の額面金額	1,000	円
支出按分率 (※按分が必要な場合)		
政務活動費支出金額	1,000	円

<p>【支払概要】</p> <p>平成29年度農林畜産業を守る盛岡市議会議員懇談会拠出金</p>		
--	--	--

領収書等添付欄	<input type="checkbox"/> 別紙に添付
---------	--------------------------------

<p>領 収 書</p> <p>田 山 俊 悦 様</p> <p>一金1,000円 也</p> <p>平成29年度農林畜産業を守る盛岡市議会議員懇談会拠出金として、上記のとおり受領しました。</p> <p>平成30年3月9日</p> <p>農林畜産業を守る盛岡市議会議員懇談会              会長 藤 澤 由 蔵</p>
--

様式第6号

政務活動費支出簿

使途項目		資料購入費	
支出年月日	支出金額	摘要	備考
平成29年4月26日	3,093 円	新聞代(4月分)	3紙購読のうち、1紙分計上
平成29年5月26日	3,093 円	新聞代(5月分)	3紙購読のうち、1紙分計上
平成29年6月26日	3,093 円	新聞代(6月分)	3紙購読のうち、1紙分計上
平成29年7月26日	3,093 円	新聞代(7月分)	3紙購読のうち、1紙分計上
平成29年8月26日	3,093 円	新聞代(8月分)	3紙購読のうち、1紙分計上
平成29年9月23日	3,093 円	新聞代(9月分)	3紙購読のうち、1紙分計上
平成29年10月3日	300 円	書籍の購入	
平成29年10月31日	3,093 円	新聞代(10月分)	3紙購読のうち、1紙分計上
平成29年11月16日	2,200 円	書籍の購入	
平成29年11月26日	3,400 円	新聞代(11月分)	3紙購読のうち、1紙分計上
平成29年12月26日	3,400 円	新聞代(12月分)	3紙購読のうち、1紙分計上
平成30年1月26日	3,400 円	新聞代(1月分)	3紙購読のうち、1紙分計上
平成30年2月26日	3,400 円	新聞代(2月分)	3紙購読のうち、1紙分計上
平成30年3月4日	6,372 円	書籍の購入	
平成30年3月26日	3,400 円	新聞代(3月分)	3紙購読のうち、1紙分計上
平成30年3月30日	43,200 円	書籍(住宅地図)の購入	
合計	90,723 円		

政務活動費支払伝票

使途項目	資料購入費	支出日	平成29年4月26日
------	-------	-----	------------

支出証拠書類の額面金額	8,420	円
支出按分率 (※按分が必要な場合)		
政務活動費支出金額	3,093	円

【支払概要】  
 朝日新聞4月分購読料  
 3紙購読のうち、1紙を計上する

領収書等添付欄	<input type="checkbox"/> 別紙に添付
---------	--------------------------------

取扱紙

- 岩手日報 3,065
- 朝日新聞 3,093
- 読売新聞 3,093
- 日本経済 3,670
- 建設新聞 7,508
- スポーツ 3,353
- 盛岡タイムス 2,262
- 其の他各紙

領 収 証 区 号

田 山 俊 悦 様

¥ 8,420 平成 29 年 4 月 分  
(消費税込み)

上記金額正に領収いたしました。

平成 29 年 4 月 26 日

月次訂正及び扱者印のないものは無効です。

盛岡市乙部30-59

岩手日報

北 田 新 聞 店

電 話 (696) 3 6 5 1



政務活動費支払伝票

使途項目	資料購入費	支出日	平成29年5月26日
------	-------	-----	------------

支出証拠書類の額面金額	8,420	円
支出按分率 (※按分が必要な場合)		
政務活動費支出金額	3,093	円

【支払概要】  
 朝日新聞5月分購読料  
 3紙購読のうち、1紙を計上する

領収書等添付欄  別紙に添付

取扱紙

- ① 岩手日報 3,065
- ② 朝日新聞 3,093
- 読売新聞 3,093
- 日本経済 3,670
- 建設新聞 7,508
- スポーツ 3,353
- ③ 盛岡タイムス 2,262
- その他各紙

**領 収 証**

区 号

田山 俊悦 様

¥ 8,420 平成29年5月分  
(消費税込み)

上記金額正に領収いたしました。

平成29年5月26日

月次訂正及び扱者印のないものは無効です。

盛岡市乙部30-59

**岩手日報**

北田新聞店

電話 (696) 3651



政務活動費支払伝票

使途項目	資料購入費	支出日	平成29年6月26日
支出証拠書類の額面金額		8,420	円
支出按分率 (※按分が必要な場合)			
政務活動費支出金額		3,093	円
<p>【支払概要】</p> <p>朝日新聞 6月分購読料 3紙購読のうち、1紙を計上する</p>			
領収書等添付欄		<input type="checkbox"/> 別紙に添付	

- 取扱紙
- ① 岩手日報 3,065
  - ② 朝日新聞 3,093
  - 読売新聞 3,093
  - 日本経済 3,670
  - 建設新聞 7,508
  - スポーツ 3,353
  - ③ 盛岡タイムス 2,262
  - 其の他各紙

領 収 証	区 号
田山俊悦様	
¥ 8,420 平成29年 6 月分 (消費税込み)	
上記金額正に領収いたしました。	
平成29年 6 月 26日	
月次訂正及び扱者印のないものは無効です。	
盛岡市乙部30-59	
<b>岩手日報</b>	北田新聞店 電話 (696) 3651

様式第7号

政務活動費支払伝票

使途項目	資料購入費	支出日	平成29年7月26日
支出証拠書類の額面金額		8,420	円
支出按分率 (※按分が必要な場合)			
政務活動費支出金額		3,093	円
【支払概要】 朝日新聞7月分購読料 3紙購読のうち、1紙を計上する			
領収書等添付欄		<input type="checkbox"/> 別紙に添付	

- 取扱紙
- ① 岩手日報 3,065
  - ② 朝日新聞 3,093
  - 読売新聞 3,093
  - 日本経済 3,670
  - 建設新聞 7,508
  - スポーツ 3,353
  - 盛岡タイムス 2,262
  - 其他各紙

領 収 証	区 号
田山俊悦様	
¥ 8,420 平成29年7月分 (消費税込み)	
上記金額正に領収いたしました。	
平成29年7月26日	
月次訂正及び扱者印のないものは無効です。	
盛岡市乙部30-59	
岩手日報	北田新聞店
	電話 (696) 3651

政務活動費支払伝票

使途項目	資料購入費	支出日	平成29年8月26日
------	-------	-----	------------

支出証拠書類の額面金額	8,420	円
支出按分率 (※按分が必要な場合)		
政務活動費支出金額	3,093	円
<p>【支払概要】</p> <p>朝日新聞8月分購読料 3紙購読のうち、1紙を計上する</p>		

領収書等添付欄	<input type="checkbox"/> 別紙に添付
---------	--------------------------------

取扱紙

- (岩)手日報 3,065
- (朝)日新聞 3,093
- 読売新聞 3,093
- 日本経済 3,670
- 建設新聞 7,508
- スポーツ 3,353
- (盛)岡タイムス 2,262
- その他各紙

領 収 証	区 号
田山俊悦様	
¥ 8,420 平成29年8月分 (消費税込み)	
上記金額正に領収いたしました。 平成29年8月26日 月次訂正及び扱者印のないものは無効です。	
盛岡市乙部30-59	
<b>岩手日報</b>	北田新聞店 電話 (696) 3651



様式第7号

政務活動費支払伝票

使途項目	資料購入費	支出日	平成29年9月29日
------	-------	-----	------------

支出証拠書類の額面金額	8,420	円
支出按分率 (※按分が必要な場合)		
政務活動費支出金額	3,093	円
【支払概要】 朝日新聞 9月分購読料 3紙購読のうち、1紙を計上する		

領収書等添付欄	<input type="checkbox"/> 別紙に添付
---------	--------------------------------

取扱紙

- 岩手日報 3,065
- 朝日新聞 3,093
- 読売新聞 3,093
- 日本経済 3,670
- 建設新聞 7,508
- スポーツ 3,353
- 盛岡タイムス 2,262
- その他各紙

領 収 証	区 号
田山俊悦様	
至 8,420 平成 29年 9 月分 (消費税込み)	
上記金額正に領収いたしました。	
平成 29年 9 月 29 日	記者印 領 北田新聞店 収
月次訂正及び記者印のないものは無効です。	
盛岡市乙部30-59	
岩手日報	北田新聞店
	電話 (696) 3651



様式第7号

政務活動費支払伝票

使途項目	資料購入費	支出日	平成29年10月3日
支出証拠書類の額面金額		300	円
支出按分率 (※按分が必要な場合)			
政務活動費支出金額		300	円
【支払概要】 10/3 東京都文京区 高齢期こころ豊かに～百寿者からのメッセージ～ 参考書籍 地方独立行政法人 東京都健康長寿医療センター			
領収書等添付欄		<input type="checkbox"/> 別紙に添付	

様式4

No \_\_\_\_\_

領 収 書

田山 俊悦 様

金 ¥ 300 円也

但し 書籍 の代金として、正に上記の金額を領収いたしました。

平成 29 年 10 月 3 日

東京都板橋区栄町35番2号

地方独立行政法人 東京都健康長寿医療センター

経営企画課長 小林 由香子



第147回老年学・老年医学公開講座



地方独立行政法人

東京都健康長寿医療センター



定価300円 (税込)



地方独立行政法人

東京都健康長寿医療センター



政務活動費支払伝票

使途項目	資料購入費	支出日	平成29年10月31日
------	-------	-----	-------------

支出証拠書類の額面金額	8,420	円
支出按分率 (※按分が必要な場合)		
政務活動費支出金額	3,093	円

【支払概要】  
 朝日新聞10月分購読料  
 3紙購読のうち、1紙を計上する

領収書等添付欄  別紙に添付

- 取扱紙
- 岩手日報 ~~¥3,065~~
  - 朝日新聞 ~~¥3,093~~
  - 読売新聞 ~~¥3,093~~
  - 日本経済 ~~¥3,670~~
  - 建設新聞 ~~¥7,508~~
  - スポーツ ~~¥3,353~~
  - 盛岡タイムス ~~¥2,262~~
  - 其の他各紙

領 収 証	区 号
田山 俊悦様	
¥ 8,420 - 平成29年 10月分 (消費税込み)	
上記金額正に領収いたしました。	
平成29年10月01日	
月次訂正及び扱者印のないものは無効です。	
盛岡市乙部30-59	
<b>岩手日報</b>	北 田 新 聞 店
	電 話 (696) 3 6 5 1



様式第7号

政務活動費支払伝票

使途項目	資料購入費	支出日	平成29年11月16日
------	-------	-----	-------------

支出証拠書類の額面金額	2,200	円
支出按分率 (※按分が必要な場合)		
政務活動費支出金額	2,200	円
【支払概要】 書籍の購入 地域創生成功の方程式 2,200円		

領収書等添付欄  別紙に添付

領 収 証

都道府県 市郡 町村

(特許商標) K-C-117

TEL: 629-0210 FAX: 157

〒136-8575 東京都江東区新木場4丁目18番11号 (〒136-8575)

様

金額	百万	千	円
		2200	

株式会社 きようせい

代表取締役 成吉弘



お得意様 No.	-	前金・即金 申込年月日	納入先 勤務先
----------	---	----------------	------------

品名	号数	数量	単価	金額
図書代金				2200
				2200

ご注意  
本証に取扱者印のないときは当社はその責を負いません。  
本証に関するご照会にはすべて取扱者と領収証番号をご記入ください。

2017年11月16日

上記のとおり領収いたしました。

取扱者 No.	関西支社	印	領収証 番号	011080
------------	------	---	-----------	--------

ISBN978-4-324-10173-5

©2034 ¥2200E

定価(本体2,200円+税)

[5108266-00-000]



地域創生成功の方程式 見える化・感じる化・しぐみ化 木村俊昭

木村俊昭

# 地域創生成功の方程式

見える化・感じる化・しぐみ化

## 木村の実学論は その1 五感六育が決め手! これだ! その2 期限は3年間! その3 まちのネットワークを創れ!

産業・歴史・文化の掘り起こしほか

(3+3+6+6)月×2回=36か月=3年間ほか

真の師・パートナー・ブレイン、産業連関図ほか

きょうせい

きょうせい

きょうせい



## スーパ=公務員は、いかにして生まれたか! 興味津々の「木村俊昭物語」

第1話 【小中高時代】直島場を創れ!

第2話 【大学時代】地域創生の仮説

第3話 【小中高後前編】ワークとライフワーク

第4話 【小中高後後編】全体最適への歩み

第5話 【小中高から内閣官房内閣府、農林水産省へ】常に体系化を心掛け、

政務活動費支払伝票

使途項目	資料購入費	支出日	平成29年11月26日
------	-------	-----	-------------

支出証拠書類の額面金額	8,755	円
支出按分率 (※按分が必要な場合)		
政務活動費支出金額	3,400	円

【支払概要】  
 岩手日報 11月分購読料  
 3紙購読のうち、1紙を計上する

領収書等添付欄	<input type="checkbox"/> 別紙に添付
---------	--------------------------------

- 取扱紙
- ⊙ 手日報 3,465
  - ⊙ 朝日新聞 3,093
  - 読売新聞 3,093
  - 日本経済 3,670
  - 建設新聞 7,508
  - スポーツ 3,353
  - 盛岡タイムス 2,262
  - その他各紙

領 収 証

区 号

田山俊悦様

¥ 8,755 平成 29年 11 月分  
(消費税込み)

上記金額正に領収いたしました。

平成 29 年 11 月 26 日

月次訂正及び扱者印のないものは無効です。

盛岡市乙部30-59

岩手日報

北田新聞店

電話 (696) 3651



政務活動費支払伝票

使途項目	資料購入費	支出日	平成29年12月26日
------	-------	-----	-------------

支出証拠書類の額面金額	8,755	円
支出按分率 (※按分が必要な場合)		
政務活動費支出金額	3,400	円

【支払概要】  
 岩手日報12月分購読料  
 3紙購読のうち、1紙を計上する

領収書等添付欄  別紙に添付

取扱紙

- 岩手日報 ~~¥3,460~~
- 朝日新聞 ¥3,093
- 読売新聞 ¥3,093
- 日本経済 ¥3,670
- 建設新聞 ¥7,508
- スポーツ ¥3,353
- 盛岡タイムス ¥2,262
- その他各紙

領 収 証		区 号
田 山 俊 悦 様		
¥ 8,755 平成 29 年 12 月分 (消費税込み)		
上記金額正に領収いたしました。		
平成 29 年 12 月 26 日		
月次訂正及び扱者印のないものは無効です。		
盛岡市乙部30-59		
<b>岩手日報</b>	北 田 新 聞 店	
	電 話 (696) 3 6 5 1	



政務活動費支払伝票

使途項目	資料購入費	支出日	平成30年1月26日
------	-------	-----	------------

支出証拠書類の額面金額	8,755	円
支出按分率 (※按分が必要な場合)		
政務活動費支出金額	3,400	円
<p>【支払概要】</p> <p>岩手日報1月分購読料 3紙購読のうち、1紙を計上する</p>		

領収書等添付欄	<input type="checkbox"/> 別紙に添付
---------	--------------------------------

- 取扱紙
- 手日報 2,262
  - 日新聞 3,093
  - 読売新聞 3,093
  - 日本経済 3,670
  - 建設新聞 7,508
  - スポーツ 3,353
  - 盛岡タイムズ 2,262
  - 其の他各紙

領 収 証		区 号
田 山 俊 悦 様		
¥ 8,755 平成 30 年 1 月分 (消費税込み)		
上記金額正に領収いたしました。		
平成 30 年 1 月 26 日		
月次訂正及び扱者印のないものは無効です。		
盛岡市乙部30-59		
<b>岩手日報</b>	北 田 新 聞 店	電 話 (696) 3 6 5 1





政務活動費支払伝票

使途項目	資料購入費	支出日	平成30年2月26日
支出証拠書類の額面金額		8,755	円
支出按分率 (※按分が必要な場合)			
政務活動費支出金額		3,400	円
<p>【支払概要】</p> <p>岩手日報2月分購読料 3紙購読のうち、1紙を計上する</p>			
領収書等添付欄		<input type="checkbox"/> 別紙に添付	

- 取扱紙
- 岩手日報 3,665
  - 朝日新聞 3,093
  - 読売新聞 3,093
  - 日本経済 3,670
  - 建設新聞 7,508
  - スポーツ 3,353
  - 盛岡タイムズ 2,262
  - 其の他各紙

領 収 証	区 号
田 山 俊 悦 様	
¥ 8,755 平成30年2月分 (消費税込み)	
上記金額正に領収いたしました。	
平成30年2月26日	
月次訂正及び扱者印のないものは無効です。	
盛岡市乙部30-59	
<b>岩手日報</b>	北 田 新 聞 店
	電 話 (696) 3 6 5 1



様式第7号

政務活動費支払伝票

使途項目	資料購入費	支出日	平成30年3月4日
------	-------	-----	-----------

支出証拠書類の額面金額	6,372	円
支出按分率 (※按分が必要な場合)		
政務活動費支出金額	6,372	円
【支払概要】 書籍の購入 転げ落ちない社会 2,700円 田舎の力が未来をつくる! 1,728円 地域おこし協力隊 1,944円		

領収書等添付欄	<input checked="" type="checkbox"/> 別紙に添付
---------	---

別添のとおり

田山 俊悦 様

但し : クレジットカードにてお支払い

### 利用明細

注文番号 : 213310-20180225-06281716

注文日 : 2018/02/25 20:42

発送日 : 2018/02/28

### 商品明細

商品コード	商品名	数量	単価(税込)	金額(税込)
9784326654123	転げ落ちない社会	1	2,700	2,700
9784772613248	田舎の力が未来をつくる!	1	1,728	1,728
9784761513528	地域おこし協力隊	1	1,944	1,944

合計金額(税込)

6,372

支払金額

6,372

ご利用ありがとうございます。

## 楽天株式会社

〒158-0094

東京都世田谷区玉川一丁目14番1

TEL: 03-6221-7618

e-mail: info@books.rakuten.co.jp



ISBN978-4-326-65412-3  
C3036 ¥2500E  
定価 (本体 2,500 円 + 税)

勁草書房



9784326654123



1923036025009

新しい福祉体制の像とはどのようなものか。本書が提起している考え方に近い言葉を挙げるとすれば、「社会的包摂」ということになるだろう。……だがこの社会的包摂とは、具体的に何をしていくことなのか。その点でわかりにくさの残る言葉であるし、また少なくとも現在までのところ、社会的包摂やトランポリンの実現が掲げられても、必ずしも大きな成果を挙げているとは言いがたい。それはなぜか。社会的包摂のためにほんとうになされなければならないことはなにか。この問いかけに対する回答は、そのまま本書の議論になる。(「まきがき」より)

困窮と孤立を  
制度戦略

# 転げ落ちなびる社会

困窮と孤立を  
制度戦略

宮本太郎 編著

宮本太郎 編著

## 今日の日本に 広がり続ける 困窮と孤立。

誰が責任を負うべきなのか  
社会に向けて、生活保護の  
新しいアプローチを提起。

〈全労済協会の研究会による  
新福祉社会構想〉

打開の道を  
いかに  
切り開くか?

keisoshobo



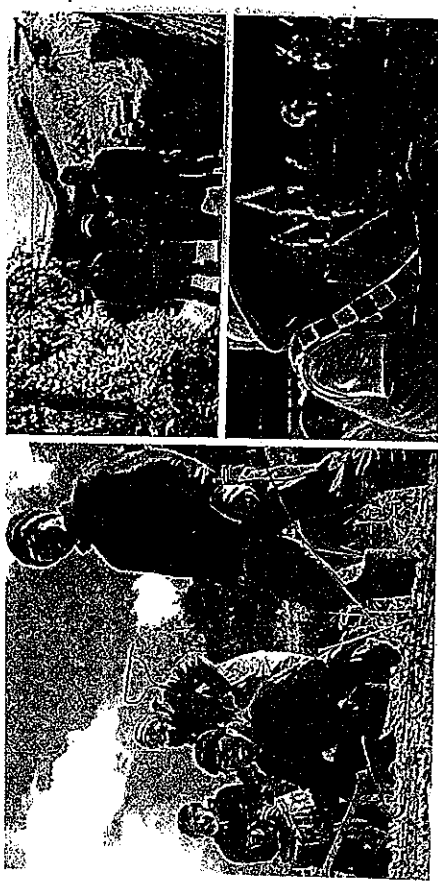

# 地域おこし協力隊

## 日本を元気にする60人の挑戦

【編著】  
 椎川 忍 / 小田切徳章 / 平井太郎  
 一般財団法人地域活性化センター  
 一般社団法人移住・交流推進機構



全国444の自治体で1500人以上の  
 地域おこし協力隊が活動中!

隊員の成長、地域住民の変化、自治体職員の進化を  
 あこす、実践者たちのリアルな現場報告。

学芸出版社

# 地域おこし協力隊

## 日本を元気にする 60人の挑戦

【編著】  
 椎川 忍  
 小田切徳章  
 平井太郎

地域活性化センター  
 移住・交流推進機構



9784761513528

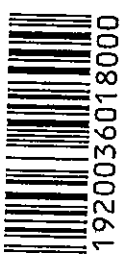

1920036018000

ISBN978-4-7615-1352-8  
 C0036 ¥1800E

定価 本体1800円+税

5491



美味い田舎のつくりかた  
 地域の味が人をつなぎ、小さな経済を耕す  
 金丸弘美 著 / 1800円+税

成功する地域資源活用ビジネス  
 農山漁村の仕事おこし  
 伊藤美 著 / 1900円+税

僕ら地域おこし協力隊  
 未来と社会に夢をもつ  
 矢崎栄司 編著 / 1600円+税

全国のR不動産  
 面白くローカルに住むためのガイド  
 東京R不動産係か 著 / 1600円+税

政務活動費支払伝票

使途項目	資料購入費	支出日	平成30年3月26日
支出証拠書類の額面金額		8,755	円
支出按分率 (※按分が必要な場合)			
政務活動費支出金額		3,400	円
<p>【支払概要】</p> <p>岩手日報3月分購読料 3紙購読のうち、1紙を計上する</p>			
領収書等添付欄		<input type="checkbox"/> 別紙に添付	

- 取扱紙
- ① 岩手日報 3,665
  - ② 朝日新聞 3,093
  - 読売新聞 3,093
  - 日本経済 3,670
  - 建設新聞 7,508
  - スポーツ 3,353
  - ③ 盛岡タイムス 2,262
  - 其の他各紙

領 収 証	区 号
田山俊悦様	
¥ 8,755 平成30年3月分 (消費税込み)	
上記金額正に領収いたしました。	
平成30年3月26日	
月次訂正及び扱者印のないものは無効です。	
盛岡市乙部30-59	
<b>岩手日報</b>	北田新聞店
	電話 (696) 3651



政務活動費支払伝票

使途項目	資料購入費	支出日	平成30年3月30日
------	-------	-----	------------

支出証拠書類の額面金額	43,200	円
支出按分率 (※按分が必要な場合)		
政務活動費支出金額	43,200	円
<p>【支払概要】 書籍の購入</p> <p>ゼンリン住宅地図 盛岡市南部 21,600円 A4版</p> <p>ゼンリン住宅地図 盛岡市北部 21,600円 A4版</p>		

領収書等添付欄	<input type="checkbox"/> 別紙に添付
---------	--------------------------------

領収証

田山 俊悦 様

¥43,200※

但地図代として

上記金額を領収しました。

2018年03月30日 (金) 12:01 Pro:1

岩手県盛岡市本宮七丁目1番1号  
東山堂イオン盛岡南  
店

019-656-8330

担当印



1609751

金額を訂正したもの  
担当印のないものは無効です





エコーマーク登録番号  
20612007号

この印刷物は、環境に配慮された原材料を使用し、リサイクルを考慮して製作されています。不要となった際は、回収リサイクルにまいりましょう。

ISBN978-4-432-44504-2 C0326 ¥20000E

価格：20,000円（本体価格）+税



9784432445042



1920326200009

# 地形図 住宅地図

# 岩手県

# 盛岡市

〔南部〕

1



<http://www.zenrin.co.jp/>

ゼンリン株式会社

ZENRIN Store

<http://store.zenrin.co.jp/>

株式会社 ゼンリン

〔ゼンリン住宅地図に関するお問い合わせ〕

株式会社ゼンリン 盛岡支店 盛岡市盛岡区盛岡1-1-1 TEL:0196-33-1111

2017.10

03-2000-1111

ZENRIN



エコーノブックス  
3008120001号  
この冊子は、国土交通省住宅政策課  
の委託により、国土交通省の委託  
を受けて作成されたもので、  
権利関係は、国土交通省に帰属  
いたします。

ISBN978-4-432-44505-9 C0326 ¥20000E

価格：20,000円（本体価格＋税）



9784432445059

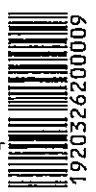

1920326200009

# 住宅地図

## 岩手県 盛岡市② [北部]

