

様式第4号 (第5条関係)

政務活動費収支報告書

平成 30年 4月 1日

盛岡市議会議長

天 沼 久 純 様

議員氏名 櫻 裕子



盛岡市議会政務活動費の交付に関する条例第5条第1項および第2項の規定により  
平成29年度の政務活動費の収入及び支出について別紙のとおり報告します。



別紙

1 収支の状況

項 目		金 額	主な実施事業内容
収 入	政務活動費 ①	600,000 円	
	調査研究費	257,155 円	会派行政視察（馬路村）95,733円 会派行政視察（相生市、姫路市）67,772円 第11回全国市議会議長会研究フォーラムin姫路 7,000円 会派行政視察（うるま市）86,650円
支 出	研修費	10,000 円	平成29年度市政調査会拠出金 9,000円 農林畜産業を守る盛岡市議会議員懇談会拠出金 1,000円
	広報費	262,848 円	ホームページ作成・管理料 129,600円 市民に対する市政報告として広報紙の発行・配布 133,248円
	広聴費	円	
	会議費	円	
	資料作成費	円	
	資料購入費	33,574 円	市内地図購入費 22,680円 書籍購入費 10,894円
	人件費	円	
	事務所費	円	
	支出合計 ②	563,577 円	
	差引残余 ①-②	36,423 円	



様式第5号

政務活動費出納簿

【平成29年度分】

(単位：円)

年月日	内容	収入額	支出額	政務活動費経費内訳									
				調査研究費	研修費	広報費	広聴費	会議費	資料作成費	資料購入費	人件費	事務所費	
H30.2.17	視察タクシー代		454	454									
H30.3.9	農林畜産業を守る盛岡市議会議員懇談会拠出金		1,000		1,000								
H30.3.14	資料定期購読料		9,024								9,024		
H30.3.18	資料購入費(市内地図)		22,680								22,680		
経費小計				257,155	10,000	262,848					33,574		
合計額		600,000	563,577	差引残余額						36,423			

政務活動費支出簿

使途項目	調査研究費
------	-------

支出年月日	支出金額	摘要	備考
H29. 6. 30	94,572 / 円	会派視察 (7/4~6) 会派視察の運賃及び宿泊料	
H29. 7. 3	216 / 円	会派視察 (7/4~6) 視察先への土産代	土産代は参加者で案分
H29. 7. 4	945 / 円	会派視察 (7/4~6) 会派視察の交通費	タクシー代は参加者で案分
H29. 11. 1	16,842 / 円	第12回全国市議会議長会研究フォーラムin姫路参加費, 宿泊代金, 振込手数料	振込手数料は参加者で案分
H29. 11. 13	94 / 円	会派視察 (11/14~16) 視察先への土産代	土産代は参加者で案分
H29. 11. 15	187 / 円	会派視察 (11/14~16) 会派視察の交通費	タクシー代は参加者で案分
H29. 11. 15	568 / 円	会派視察 (11/14~16) 会派視察の交通費	タクシー代は参加者で案分
H29. 11. 16	498 / 円	会派視察 (11/14~16) 会派視察の交通費	タクシー代は参加者で案分
H29. 11. 20	56,583 / 円	会派視察 (11/14~16) 会派視察の運賃及び宿泊料	
H30. 2. 6	85,904 / 円	会派視察 (H30 2/15~17) 会派視察の運賃及び宿泊料	
H30. 2. 14	292 / 円	会派視察 (H30 2/15~17) 視察先への土産代	土産代は参加者で案分
H30. 2. 17	454 / 円	会派視察 (H30 2/15~17) 会派視察の交通費	タクシー代は参加者で案分
	円		
	円		
	円		
	円		
	円		
	円		
合計	257,155 / 円		

政務活動費支払伝票

使途項目	調査研究費	支出日	H29. 6. 30
支出証拠書類の額面金額	94,572 円		
支出按分率 (※按分が必要な場合)			
政務活動費支出金額	94,572 円		
<p>【支払概要】</p> <p>会派視察 (7/4~6) 「馬路村視察」</p> <p>会派視察の運賃及び宿泊料</p>			
領収書等添付欄		<input checked="" type="checkbox"/> 別紙に添付	

盛友会 行政視察旅費内訳書

項目		単価	備考
旅行会社への事前支払分	JR (盛岡⇄東京) 乗車券	16,840	
	JR (盛岡⇄東京) 特急券	12,640	
	モノレール (浜松町⇄羽田)	980	
	羽田→高知	14,790	
	高知→羽田	15,490	
	貸切バス	9,113	
	空港行きリムジンバス	720	はりまや橋→高知空港
	宿泊 (高知プリンスホテル)	11,448	1泊目
	宿泊 (高知プリンスホテル)	11,448	2泊目
	企画料金	1,103	
	計		94,572

95MSYCVLWNO4TD5NSZU RS-1137-20170630-0041-1707007

近畿日本ツーリスト 2017年06月30日

## 領収証

下記金額正に領収いたしました。

櫻 裕子 様

金額 ￥94,572

目録 旅行代金として

近畿日本ツーリスト

株式会社近畿日本ツーリスト  
盛岡支店  
支店長 岡 定寛

〒0200021 岩手県盛岡市中央通2-2-5  
住友生命盛岡ビル1F  
TEL 019-651-2231  
FAX 019-651-2232

発行日 2017年06月30日  
発行所 盛岡支店

お念のため、領収書の控えは大切に保管してください。

金額の頭部に通貨記号の表示をいたしております。

お念のため

200円

近畿日本ツーリスト

政務活動費支払伝票

使途項目	調査研究費	支出日	H29. 7. 3
------	-------	-----	-----------

支出証拠書類の額面金額	3,240	円
支出按分率（※按分が必要な場合）	15分の1	
政務活動費支出金額	216	円
<p>【支払概要】</p> <p>視察先手土産                  参加議員15名で均等割 原本は浅沼議員が保管</p>		

領収書等添付欄	<input checked="" type="checkbox"/> 別紙に添付
---------	---





政務活動費支払伝票

使途項目	調査研究費	支出日	H29.7.4
支出証拠書類の額面金額		14,180	円
支出按分率 (※按分が必要な場合)		15分の1	
政務活動費支出金額		945	円
<p>【支払概要】</p> <p>会派視察タクシー代                  参加議員15名で均等割 原本は浅沼議員が保管</p>			
領収書等添付欄		<input checked="" type="checkbox"/> 別紙に添付	

会派視察 (H29.7.4~6)

・ タクシー代(空港~ホテル) : 14,180 円

按分内訳

A:945 円×14 名=13,230 円

B:950 円×1 名=950 円 合計 14,180 円

A:天沼、工藤(由)、村田、中村、佐藤、  
遠藤、竹田、藤澤、宮川、櫻、  
中野、工藤(健)、千葉、田山  
B:浅沼

領収書

毎度ご乗車ありがとうございます。

無線番号 117号

2017年07月04日

乗車料金  
¥3510円

上記の通り正に領収致しました。

(有)いぢいハイヤー  
南国市左右山46-5  
TEL088-862-0200

領収書

毎度ご乗車ありがとうございます。

無線番号 407号

2017年07月04日

乗車料金  
¥3140円

上記の通り正に領収致しました。

(有)日章ハイヤー  
高知県南国市立田836-2  
TEL 088-864-2731

領収証

メーター ¥3,930  
合計 ¥3,930  
現金 ¥3,930

～イワノハイヤー～  
[カカウ] 147707 1231  
TEL 0887(54)3165  
アリカトウゴロサイマズ  
17-07-04  
00000220 00005019  
1707 19-1No.0002

領収書

No. 5734

日付 2017年 07月 04日

車番 005169 0000

乗車料金 ¥3,600円

合計 ¥3,600円

上記の様に領収致しました

毎度ご乗車  
ありがとうございます。  
(株)のいちタクシー  
香南市野市町西野579-21  
TEL 0887-56-1700  
FAX 0887-56-3270  
フリー 0120-63-0071

## 視察等概要書

議員氏名 櫻 裕子

会派名	盛友会
実施日	平成29年7月5日(水)
参加者	浅沼克人、天沼久純、遠藤政幸、工藤由春、工藤健一、佐藤栄一、櫻裕子、竹田浩久、田山俊悦、千葉伸行、中野孝之助、中村一、藤澤由蔵、宮川寿、村田芳三
視察先および調査項目	高知県安芸郡馬路村 馬路村農業協同組合『ゆずの森構想』について
視察の概要および所感	<p>地元の資源である特産品（ここではゆず）の商品化だけならばどこにでもある取り組みと思えるが、「田舎」であることを価値とする、村丸ごとのブランディング「都会にはない空気を届ける」という、馬路村を丸ごと売り込むブランド戦略が特筆すべき事例という印象を受けた。</p> <p>村の名前を商品名に掲げ、「馬路村公認飲料」とうたい、村全体を売り出す広報戦略がとても参考になった。宣伝ポスター、パッケージ等に地元の子どもや村民を起用し、村の風景写真、さらにデザイン画、文字も馬路村にふさわしいのどかなものにするなど、統一されたブランドイメージはとてもわかりやすく、インパクトのある手法と感心した。</p> <p>広告費に年間1億円を計上しているとのことであったが、工場内にデザイン室が設けられていることに驚いた。そこでは商品のパッケージだけでなく、テレビCMや新聞広告、インターネット掲載の他、村の出来事を紹介する新聞発行も手がけているという。</p> <p>あくなき探究心とシビックプライドが功を奏し、年間30億円の売上と70名以上の雇用創出に繋がっているのではないだろうか。</p> <p>是非盛岡市の広報ブランド戦略においても参考にしたい取り組みであった。</p>
【添付資料】	有り

# 盛岡市議会盛友会行政視察報告書

## 1. 日程（詳細は別添「計画、実施」のとおり）

平成 29 年 7 月 4 日（火）～ 6 日（木）

7 月 4 日は、高知県森林組合連合会での研修を予定していたが、大雨・強風で飛行機が着陸できず変更し 4 日の研修は中止。

7 月 5 日（水）～ 6 日（木）は、少し時間の変更はあったが予定通り研修を実施した。

## 2. 視察項目

①高知県森林組合連合会：CLT 建設推進にかかる事業について・県の林業振興策について（天候不良により、行程の変更を行い本項目の研修は中止した。）

②馬路村農業協同組合：「ゆずの森構想」について

③エコアス馬路村：間伐材での商品製造販売による林業振興策

## 3. 参加議員

別紙のとおり

## 視察報告書②

### 【日 時】

2017年7月5日（水） 11:00～12:00

### 【場 所】

馬路村農業協同組合（高知県安芸郡馬路村 3888-4）

ゆずの森加工場

### 【視察項目】

「ゆずの森構想」について

### 【視察目的】

近隣の農業協同組合が合併する中、馬路村農業協同組合は単独での生き残りを図り、馬路村の製品であることを前面に出して村自体を売る「おらが村方式」による村内販売所の整備や物産展への出展、通信販売の充実等によってユズ加工品の全国ブランド化に成功。その成功の要因を調査し、盛岡における農業振興につながる方策を研究する。

### 【説明して頂いた方】

馬路村農業協同組合 営農販売課 販売課長 長野桃太様

最初にDVDにて、「ゆずの森構想」についての概要を説明。

### 【馬路村農業協同組合について】

馬路村農業協同組合は昭和22年農業協同組合法施行に伴い、産業組合から移行して、昭和23年6月15日に設立をしております。

当時の馬路村の人口は、約3,600人でしたが、産業構造の変化で現在1,000人を割込みました。村の面積の96%が山林であり、農地が少なく段々畑でゆず栽培(45ha)を行っています。お米も自家消費として13haが栽培されていますが、年々減少しています。馬路村農協の特徴は、昔からこの地で生産していたゆずの実を搾り、ゆず果汁の販売でしたが、商品開発をしてゆず関連商品の多くを作るようになりました。最近では化粧品工場を作り、化粧品の研究と製造も行っています。成果として、山村に働く場が拡大し行政と連携しながら、村の活性化に努めています。

### 【馬路村ブランドができるまでの経緯】

過疎と高齢化に悩んでいた馬路村では、衰退していくかつての主要産業である林業に代わり柚子の生産が盛んで、柚子を使った加工品の開発と販売に以前から力を入れていた。そんな中、1987年（昭和62年）に柚子の大豊作で値崩れが起き、大量の余剰柚子

が発生する。農協では柚子を何とかするため消費量をあげようと新商品の開発を始め、試行錯誤の末 1988 年（昭和 63 年）ごっくん馬路村が誕生する。コンセプトは「限りなく水に近いジュース」、「自分の子どもに飲ませたい柚子のジュース」であった。

当初それほど売れるとは思っていなかったらしく、当時の村長にも許可を取らずラベルに「馬路村公認飲料」のコピーを入れるなどを行った。発売当初は手作りでしかも村内でしか販売しておらずあまり売れていなかったが、パッケージデザイナーの提案で通販とテレビ CM を試みたところ火が付き、生産が追いつかないほどのヒット商品となる。成功の要因には村の名前と田舎ののどかなイメージを前面に出したネーミング・パッケージデザイン、CM・広告と、村を丸ごとブランド化した戦略があったとされ、他の柚子加工商品とともに馬路村ブランドを作り上げた。

#### 【主な業務内容】

総合農協組合員数 517人

出資金 199,528,000円

#### 【主な店舗及び施設】

- 本所（旧馬路村営林署が昭和28年に建設した木造づくりの歴史ある店舗）
  - Aコープ馬路（平成20年木造店舗で新設）
  - Aコープ魚梁瀬（魚梁瀬地区唯一の店）
- ゆずの森加工場（ごっくん馬路村などドリンク製造とゆず加工場の拠点工場4,475㎡）今回の、視察の主会場
- ゆず搾汁工場（ゆずを搾る工場1,941㎡）
- 相名ゆず加工場（ドリンク類以外のゆず製品を作る加工場2,029㎡）
- 八川ゆず加工場（ドレッシング、ゆず精油、柚子種子油の製造工場1,807㎡）
- ゆず化粧品工場（ゆずの精油や柚子種子オイルで化粧品を作ります452㎡）

## 視察等概要書

議員氏名 櫻 裕子

会派名	盛友会
実施日	平成29年7月5日(水)
参加者	浅沼克人、天沼久純、遠藤政幸、工藤由春、工藤健一、佐藤栄一、櫻裕子、竹田浩久、田山俊悦、千葉伸行、中野孝之助、中村一、藤澤由蔵、宮川寿、村田芳三
視察先および調査項目	高知県安芸郡馬路村 エコアス馬路村『間伐材での商品製造販売による林業振興策』について
視察の概要および所感	「森を育てる」「森を集める」「森を加工する」「森を販売する」「森に還元する」という、馬路村ならではの森の6次産業化に関する取り組みが大変参考になった。 植林から森林整備、そして間伐材の有効利用と森への還元を一貫して実践する、「永遠の森づくり」から、エコアス馬路村で作られるモダン製品「monacca-bag」など、森から生まれる間伐材の新しい可能性の広がり、製品の普及によって、適切な森林整備が進んでいることが理解できた。
【添付資料】	有り



## 視察報告書

### 【日 時】

2017年7月5日(水) 13:00~14:00

### 【場 所】

エコアス馬路村(高知県安芸郡馬路村馬路1416-3)

### 【視察項目】

間伐材を活用した商品製造販売による林業の活性化

### 【視察目的】

馬路村における独自の取組である、間伐材を活用した商品製造販売を学ぶことを通じて、盛岡における林業の更なる活性化につなげる方策について調査・研究する。

### 【説明して頂いた方】

株式会社エコアス馬路村総務企画課長 XXXXXXXXXX

### 【馬路村について】

馬路村は高知県東部の1,000メートル級の山々の山間部にある村です。人口は2017年5月1日現在で782人です。森林が村面積の96%を占め、そのうち国有林が75%となっています。古くから林業が盛んな地域で、魚梁瀬杉(やなせすぎ)が有名です。以前は営林署が2カ所あり、魚梁瀬営林署は全国でも数少ない黒字を計上していました。しかし、海外から安い木材が輸入されることにより、林業は下火となり、現在では、安芸森林管理署が管轄する事務所となっています。

### 【エコアス馬路村ができるまでの経緯】

馬路村は、紹介したように林業の盛んな村でした。しかし、木材価格の低迷、林業従事者の高齢化、後継者不足など林業は大きな転換期を迎えました。

このような中、馬路村では農業、林業、観光を柱とした村の活性化ビジョン「馬路村まるごと販売術」を作成しました。この中で、特に林業については、村内の森林作りから商品の生産販売までを一体的に整備した「森の仕事まるごと販売計画」を策定しました。環境・循環型社会をキーワードに豊富な森林資源を売り出すため、第三セクター「株式会社エコアス馬路村」が設立されました。そのほかに、情報発信拠点として、高知市に「森の情報館ECOAS馬路村」も開設されました。

つまり、これまで「木材の生産現場」として捉えられていた森を、「森を育てる」「森を集める」「森を加工する」「森を販売する」という事業を一貫したシステムとして捉えた計画をまとめたのです。

この背景には、地球温暖化などの環境問題に関心が集まり、森林が「水や空気を作る場」として注目されたことが挙げられます。時代の変化の中で、現実を見直し新しい方向性を探ることが必要であることを教えられたように思います。

### 【エコアス馬路村の方針】

一言で言い表せば、森を守り育て、森と生き、「森の6次産業化」を通して、全国的に衰退する林業を元気にしていきたいということです。

先程も触れたように、高度成長の後押しもあり、良質な木材であった魚梁瀬杉は高額で取引され、産地であった馬路村に大きな活力を与えてくれました。しかし、安い海外からの輸入木材の増加などにより、木材価格は下落、後継者不足もあり全国的に林業は衰退していきました。併せて過度な森林の伐採により地球温暖化という環境問題も発生しました。馬路村も同様の状況にあったことは言うまでもありません。

このような状況の中、設立された「エコアス馬路村」では、「明日はきっとエコロジー、いつか生態系循環の永遠の森につながるように」をポリシーに、森を育てる・森を集める・森を加工する・森を販売する・森に還元する、森の仕事に関するすべての仕事を一貫して行う、「森の6次産業化」を通して、全国的に衰退する林業を元気にしたいと考え日々の活動を積み上げています。

### 【エコアス馬路村の実践】

#### ■森を育てる

伐採跡地への森づくりの基礎となる植林を行っています。植林後は、下刈りや徐間伐作業を行いながら50年もの年月をかけて森を育てます。植林後放置され、手入れの行き届いていない山は、木々の育成不良によって土壌が露出し、土砂災害を招くことになるからです。

健全な森林を育てるためには、人の力が欠かせません。馬路村では、伐った分だけ必ず植える「育てながら伐る」という考えで森林を守っていますが、エコアス馬路村でもその原点に基づいて活動しています。

#### ■永遠の森づくり

エコアス馬路村は、森に暮らし森と生きる生態系が循環する「永遠の森づくり」に取り組んでいます。

植林された木々は、成長していく過程で二酸化炭素を吸収し酸素を作り出します。適切な森林整備が行きわたることで、木々の成長が促され、土砂災害を防ぎ、雨水を貯える自然のダムとして機能します。そして、森林整備に欠かせない間伐で生まれる間伐材も大切な資源の一つとなります。

間伐材が山に放置されるとなく有効利用されることで間伐が促進され、元気な森づくりが進みます。植林から森林整備、そして間伐材の有効利用と森への還元を一貫して実践する、それが「永遠の森づくり」です。

#### ■森を集める

建築用材、家具、雑貨など人々の暮らしを豊かにする資源として、伐採、集材を行っています。

馬路村は急峻な山々が連なるため、古くから架線集材方式で木材が集められます。

間伐の行き届いた山は、日差しが入り光合成が活発になります

木々の成長に伴い、二酸化炭素吸収だけではなく、大地に根を張らせることで、水を貯える自然のダムとして機能し始めます。

### ■森を加工する

山から切り出された木材は、建築・家具・生活雑貨など様々な用途に合わせてカタチをかえます。

木材（木製品）の魅力は、個々の木目や香りの違いだけではなく、過ごす時間と共に感じられる温かみと風合いに変化があります。その魅力を最大限に引き出すのは、木工所で働く熟練の加工職人です。

### ■森を販売する

馬路村の木工所で加工された木材、木製品をお客様にお届けします。

エコアス馬路村では、世界に通用するモダン製品「monacca-bag」や、お客様の生活を豊かにするライフスタイル雑貨を製造し、森から生まれる間伐材の新しい可能性が広がり、製品の普及によって、適切な森林管理が進んでいきます。

### ■森に還元する

販売された間伐材製品の売り上げは、馬路村が設立した「千年の森基金」を通じて、森林保全・育成活動に役立てられます。

エコアス馬路村でも、森林整備や木製品製造の過程で電気を使い、二酸化炭素を排出していますが、間伐材製品の売り上げの1%を千年の森基金に積み立て、森林保全・育成活動や啓発活動に積極的に参加することで、カーボンオフセットや次世代の森づくりに取り組んでいます。

### 【木のバッグができるまで】

エコアス馬路村では、間伐材を製品化し利益を森に還元するプロジェクトを進めていますが、「木のバッグ」もその一つです。当日は、総務企画係長 [redacted] 様からその工程を説明していただきました。

1 間伐材は、馬路村内の製材工場で  
130mm×130mm×4,000  
mmにカットされ、更に、製品を作る  
工場で4,000mmから2,000  
mmの大きさにカットされます。

2 130mm×130mm×2,000  
mmになった角材を4本重ねて、糊と3方  
向からの圧力で、4本1組に集積プレスし  
ます。（木材にある節の部分は弱くて脆いの  
で集成することで強度を強めます。）

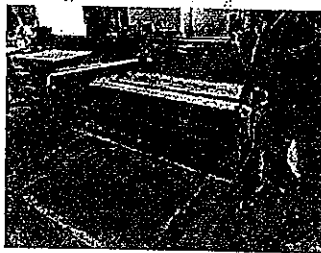

2,000mm  
にカットされ  
た材料

プレスされた材料

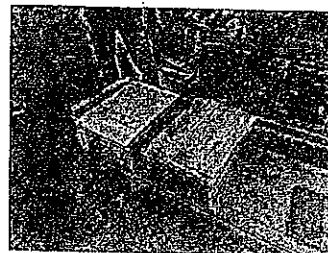

3 4本1組になった杉材を、90℃のお湯に入れて10時間煮沸します。杉材について余分な糊と、糊の余分な成分を落とし、杉材を柔らかくすることで、スライスしやすくなります。

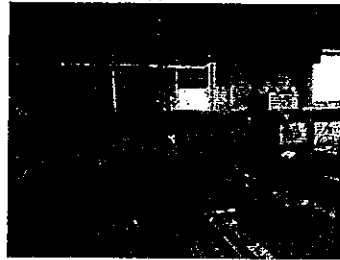

煮沸する機械

4 煮沸した杉材を0.5mmにスライスします。130mm×130mm×2.000mmの4本1組で商品に使えるクオリティにスライスされた杉材が約200枚程度出来上がります。

5 スライスした杉材を、商品にあったサイズにカットし、糊を塗ります。それらを木目が交互するように6層に重ねます。この時使用する糊は、万が一製品を子どもが口に含んでしまっても人体に影響がないよう、「食品衛生法」の基準をクリアしたものを使います。

6 6層に重ね合わせた杉材を、バッグの種類に合った金型にセットして、熱と蒸気でプレス成型します。

7 成型した単板の表面をヤスリ研磨します。成型しただけでは、表面がざらついており、そのまま塗装してしまうと、色にムラがでてしまったり、滲んでしまうので、表面を磨きざらつきをなくします。職人が一つひとつ木目を見ながら1枚当たり40分ほどかけて手作業で丁寧に磨きます。

8 塗装（プレーン、タンニン、ブラウン、ブラックの各色）に色付けします。ウレタン塗料で行い、仕上げに防水加工を施します。

9 コットン帆布、天然皮革などの生地と単板を縫い合わせてバッグに仕上げます。木材に直接ミシンで縫製を加え、バッグにしているのは世界でも馬路村だけの技術です。

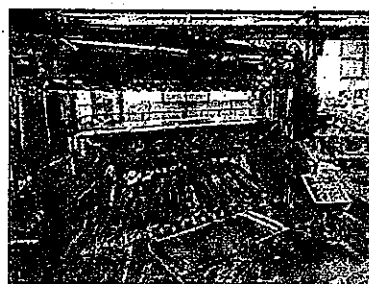
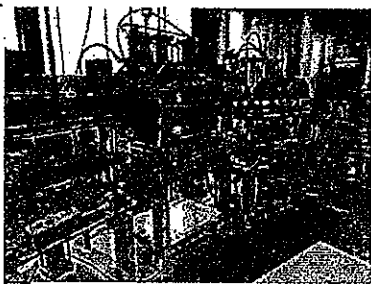

このような機械で「木のバック」は作られています

以上が「木のバック」ができるまでの行程です。エコアス馬路村では、団扇や名刺なども製造・販売しています。（要望があれば名入れもしてくれます）

以上

## 盛友会 会派視察 日程表 (29.7.4~7.6) 実施

【7月4日 (火)】 7:20盛岡駅南口待合室集合

盛岡駅 (7:36) —— (はやぶさ6号) —— (9:47) 東京駅  
 東京駅 (10:02) —— (JR山手線) —— (10:07) 浜松町  
 浜松町 (10:16) —— (東京モノレール) —— (10:34) 羽田第2ターミナル  
 羽田空港 (11:25) —— (ANA563便) —— (14:30) 羽田空港

(大雨・強風のため、羽田空港に引き返す)  
 (高知県森林組合連合会視察中止の手配)

羽田空港 (16:15) —— (ANA567便) —— (17:35) 高知空港  
 高知空港 (17:50) —— (貸し切りバス) —— (18:50) ホテル

《宿泊》 高知プリンスホテル  
 〒780-0816 高知市愛美宝永町4-2 TEL:088-883-2323

【7月5日 (水)】

ホテル (8:30) —— (貸し切りバス) —— (10:30) 馬路村農協  
 (昼食: 馬路温泉内食堂:0887-44-2026)

◎馬路村農業協同組合(11:00~12:00)  
 〒781-6201安芸郡馬路村馬路3888-4(TEL0120-559-659)  
 ◆「ゆずの森構想」について

馬路村農協 (12:50) —— (貸し切りバス) —— (13:00) エコアス馬路村

◎エコアス馬路村(14:30~15:30)  
 ◆間伐材での商品製造販売による林業振興策  
 〒781-6201 安芸郡馬路村馬路1464-3  
 TEL:0887-44-2535 fax:0887-42-1911

エコアス馬路村 (15:00) —— (貸し切りバス) —— (17:30) 高知市内

《宿泊》 高知プリンスホテル  
 〒780-0816 高知市愛美宝永町4-2 TEL:088-883-2323

【7月6日 (木)】

はりまや橋 (8:50) —— (リムジンバス) —— (9:10) 高知空港  
 高知空港 (10:15) —— (ANA564便) —— (12:35) 羽田空港

(昼食: 空港内)

羽田第2ターミナル (13:38) —— (東京モノレール) —— (13:57) 浜松町  
 浜松町 (14:04) —— (JR山手線) —— (14:08) 東京駅  
 東京駅 (14:20) —— (はやぶさ23号) —— (16:33) 盛岡駅

## 政務活動費支払伝票

使途項目	調査研究費	支出日	H29.11.1
------	-------	-----	----------

支出証拠書類の額面金額	17,556	円
支出按分率（※按分が必要な場合）	振込手数料についてののみ、18分の1	
政務活動費支出金額	16,842	円

## 【支払概要】

第12回全国市議会議長会研究フォーラムin姫路 参加費、宿泊代金および振込手数料

振込手数料756円は参加議員18名で均等割、42円を計上

領収書等添付欄

 別紙に添付



第12回全国市議会議長会研究フォーラムin姫路

平成29年11月15日

盛岡市議会 盛友会 櫻 裕子 様

参加費領収書

第12回全国市議会議長会研究フォーラム実行委

委員長 山田



東京都千代田区平河町2-4-2

金7,000円

第12回全国市議会議長会研究フォーラムin姫路の参加費として

平成29年11月15日・16日開催(姫路市)



政務活動費支払伝票

使途項目	調査研究費	支出日	平成29年11月13日
支出証拠書類の額面金額	1,609		円
支出按分率 (※按分が必要な場合)	17分の1		
政務活動費支出金額	94		円
【支払概要】			
視察先手土産 参加議員17名で均等割 原本は田山議員が保管 94円×17名=1,598円 端数11円は田山議員に計上 参加議員 天沼 久純、遠藤 政幸、工藤 由春、村田 芳三、中村 一、佐藤 栄一 菊田 隆、竹田 浩久、藤澤 由蔵、後藤 百合子、宮川 寿 櫻 裕子、中野 孝之助、工藤 健一、浅沼 克人、千葉 伸行、田山 俊悦			
領収書等添付欄		<input type="checkbox"/> 別紙に添付	

0000-6421

2017年11月13日月曜日

領 収 証  
様

盛友会

¥1,609-

(消費税 ¥119)

但し、おせんべい代として  
老舗白沢せんべい店株式会社

盛岡市紺屋町2-16  
TEL019-622-7224

担当者

領収証No 1785

\*保管上のお願  
財布等で保管裁く場合、印刷面を内側に折って保管願います。

政務活動費支払伝票

使途項目	調査研究費	支出日	平成29年11月15日
------	-------	-----	-------------

支出証拠書類の額面金額	3,000	円
支出按分率 (※按分が必要な場合)	16分の1	
政務活動費支出金額	187	円

【支払概要】  
 タクシー借り上げ代 (11月15日 会場～宿泊先)  
 参加議員16名で均等割 原本は田山議員が保管  
 187円×16名=2,992円 端数8円は田山議員に計上  
 参加議員 天沼 久純、遠藤 政幸、工藤 由春、村田 芳三、中村 一、佐藤 栄一  
 菊田 隆、竹田 浩久、藤澤 由蔵、後藤 百合子、宮川 寿  
 櫻 裕子、中野 孝之助、工藤 健一、浅沼 克人、田山 俊悦

領収書等添付欄  別紙に添付

領 収 書

No. 5268

日付 2017年11月15日  
 車番 2356 0000  
 メータ料金 ¥790円  
**合計 ¥790円**

上記の様に領収致しました  
 毎度ご乗車  
 ありがとうございます。

福井タクシー株式会社

姫路市土山3-2-26  
 TEL 079-292-0291

領 収 書

No. 7409

日付 '17年11月15日  
 車番 0135 00  
 基本運賃 ¥710円  
**合計 ¥710円**

上記の通り領収致しました

福井タクシー株式会社

姫路市土山3-2-26

TEL 079-292-0291

領収証

毎度ご乗車ありがとうございます。  
 車両番号 000021号  
 2017年11月15日

乗車料金 **¥790円**

立替金 円

(現金・チケット・クーポン)  
 上記の通り正に領収致しました。

株式会社神姫タクシー姫路  
 姫路市保城字大岩ノ下338-1  
 TEL (079) 288-8989  
 FAX (079) 288-9001  
 ◎タクシー・ジャンボタクシー・観光バス  
 ご利用ありがとうございます

領 収 書

No. 9549

日付 2017年11月15日  
 車番 1855 0000  
 メータ料金 ¥710円  
**合計 ¥710円**

上記の様に領収致しました  
 毎度ご乗車  
 ありがとうございます。

福井タクシー株式会社

姫路市土山3-2-26  
 TEL 079-292-0291

政務活動費支払伝票

使途項目	調査研究費	支出日	平成29年11月15日
------	-------	-----	-------------

支出証拠書類の額面金額	9,100	円
支出按分率 (※按分が必要な場合)	16分の1	
政務活動費支出金額	568	円

【支払概要】

ダクシー借り上げ代 (11月15日 馬-16-16)   
 参加議員 1.6名で均等割 原本は田山議員が保管   
 568円×16名=9,088円 端数12円は田山議員に計上   
 参加議員 遠藤 政幸、工藤 由春、村田 芳三、中村 一、佐藤 栄一   
 菊田 隆、竹田 浩久、藤澤 由蔵、後藤 百合子、宮川 寿   
 櫻 裕子、中野 孝之助、工藤 健一、浅沼 克人、千葉 伸行、田山 俊悦

領収書等添付欄	<input checked="" type="checkbox"/> 別紙に添付
---------	---

# 領収証

毎度ご乗車ありがとうございます。  
車両番号 002285号  
2017年11月15日

乗車料金  
¥1130円

立替金  
円

上記の通り正に領収致しました。

**栄和タクシー有限会社**  
兵庫県姫路市網干区浜田106-6  
TEL 74-0894

# 領収証

毎度ご乗車ありがとうございます。  
車両番号 000026号  
2017年11月15日

乗車料金  
¥950円

立替金  
円

(現金・チケット・クーポン)  
上記の通り正に領収致しました。

**株式会社神姫タクシー姫路**  
姫路市保城字大岩ノ下338-1  
TEL(079)288-8989  
FAX(079)288-9001  
◎タクシー・ジャンボタクシー・観光バス  
ご利用ありがとうございます

# 領収証

毎度ご乗車ありがとうございます。  
車両番号 001909号  
2017年11月15日

乗車料金  
¥1130円

立替金  
円

(現金・チケット・クーポン)  
上記の通り正に領収致しました。

**葵交通株式会社**  
〒670-0893 姫路市西庄甲102  
タクシーのご用命は  
配車センター ☎ 079-297-0111  
事務所 ☎ 079-297-5500

# 領収証

毎度ご乗車ありがとうございます。  
車両番号 000102号  
2017年11月15日

乗車料金  
¥1130円

立替金  
円

(現金・チケット・クーポン)  
上記の通り正に領収致しました。

**第一交通株式会社**  
姫路市飾磨区妻鹿867  
事務所 079-245-2440  
配車室 079-245-5001

# 領収証

毎度ご乗車ありがとうございます。  
車両番号 000000号  
2017年11月15日

乗車料金  
¥1110円

立替金  
円

(現金・チケット・クーポン)  
上記の通り正に領収致しました。

**株式会社神姫タクシー姫路**  
姫路市保城字大岩ノ下338-1  
TEL(079)288-8989  
FAX(079)288-9001  
◎タクシー・ジャンボタクシー・観光バス  
ご利用ありがとうございます

# 領収証

毎度ご乗車ありがとうございます。  
車両番号 000026号  
2017年11月15日

乗車料金  
¥1190円

立替金  
円

(現金・チケット・クーポン)  
上記の通り正に領収致しました。

**株式会社神姫タクシー姫路**  
姫路市保城字大岩ノ下338-1  
TEL(079)288-8989  
FAX(079)288-9001  
◎タクシー・ジャンボタクシー・観光バス  
ご利用ありがとうございます

# 領収証

毎度ご乗車ありがとうございます。  
車両番号 000007号  
2017年11月15日

乗車料金  
¥1270円

立替金  
円

(現金・チケット・クーポン)  
上記の通り正に領収致しました。

**株式会社神姫タクシー姫路**  
姫路市保城字大岩ノ下338-1  
TEL(079)288-8989  
FAX(079)288-9001  
◎タクシー・ジャンボタクシー・観光バス  
ご利用ありがとうございます

# 領収証

毎度ご乗車ありがとうございます。  
車両番号 000019号  
2017年11月15日

乗車料金  
¥1190円

立替金  
円

(現金・チケット・クーポン)  
上記の通り正に領収致しました。

**株式会社神姫タクシー姫路**  
姫路市保城字大岩ノ下338-1  
TEL(079)288-8989  
FAX(079)288-9001  
◎タクシー・ジャンボタクシー・観光バス  
ご利用ありがとうございます

政務活動費支払伝票

使途項目	調査研究費	支出日	平成29年11月16日
------	-------	-----	-------------

支出証拠書類の額面金額	7,980	円
支出按分率 (※按分が必要な場合)	16分の1	
政務活動費支出金額	498	円

【支払概要】

タクシー借り上げ代 (11月16日 宿泊先～会場 会場～姫路駅)  
 参加議員16名で均等割 原本は田山議員が保管  
 498円×16名=7,968円 端数12円は田山議員に計上  
 参加議員 天沼 久純、遠藤 政幸、工藤 由春、村田 芳三、中村 一、佐藤 栄一  
 菊田 隆、竹田 浩久、藤澤 由蔵、後藤 百合子、宮川 寿  
 櫻 裕子、中野 孝之助、工藤 健一、浅沼 克人、田山 俊悦

領収書等添付欄	<input checked="" type="checkbox"/> 別紙に添付
---------	---

# 領収書

毎度ご乗車ありがとうございます。

車両番号 2374号

2017年11月16日

乗車料金

¥1210円

立替金

円

上記の通り正に領収致しました。

**城南タクシー有限公司**

〒671-0247

姫路市四郷町東阿保1088-4

TEL 079-223-1181

FAX 079-223-1183

# 領収証

毎度ご乗車ありがとうございます。  
車両番号 001326号  
2017年11月16日

乗車料金

¥1030円

立替金

円

(現金・チケット・クーポン)  
上記の通り正に領収致しました。

個人  
 **吉田タクシー**  
携帯 090-6754-5450

# 領収証

毎度ご乗車ありがとうございます。

車両番号 2386

2017年11月16日

乗車料金 ¥1050円

御利用額

¥1050円

上記の通り正に領収致しました。

**葵交通株式会社**

〒670-0893 姫路市西庄甲102

タクシーのご用命は

配車センター ☎ 079-297-0111

事務所 ☎ 079-297-5500

# 領収証

毎度ご乗車ありがとうございます。  
車両番号 001929号  
2017年11月16日

乗車料金

¥1210円

立替金

円

(現金・チケット・クーポン)  
上記の通り正に領収致しました。

**葵交通株式会社**

〒670-0893 姫路市西庄甲102

タクシーのご用命は

配車センター ☎ 079-297-0111

事務所 ☎ 079-297-5500

# 領収証

毎度ご乗車ありがとうございます。  
車両番号 000028号  
2017年11月16日

乗車料金

¥870円

立替金

円

(現金・チケット・クーポン)  
上記の通り正に領収致しました。

**株式会社神姫タクシー姫路**

姫路市保城字大岩ノ下338-1

TEL(079)288-8989

FAX(079)288-9001

◎タクシー・ジャンボタクシー・観光バス

ご利用ありがとうございます

# 領収証

毎度ご乗車ありがとうございます。  
車両番号 000031号  
2017年11月16日

乗車料金

¥870円

立替金

円

(現金・チケット・クーポン)  
上記の通り正に領収致しました。

**株式会社神姫タクシー姫路**

姫路市保城字大岩ノ下338-1

TEL(079)288-8989

FAX(079)288-9001

◎タクシー・ジャンボタクシー・観光バス

ご利用ありがとうございます

# 領収証

毎度ご乗車ありがとうございます。  
車両番号 000166号  
2017年11月16日

乗車料金

¥870円

立替金

円

(現金・チケット・クーポン)  
上記の通り正に領収致しました。

**株式会社神姫タクシー姫路**

姫路市保城字大岩ノ下338-1

TEL(079)288-8989

FAX(079)288-9001

◎タクシー・ジャンボタクシー・観光バス

ご利用ありがとうございます

# 領収証

毎度ご乗車ありがとうございます。  
車両番号 000000号  
2017年11月16日

乗車料金

¥870円

立替金

円

(現金・チケット・クーポン)  
上記の通り正に領収致しました。

**株式会社神姫タクシー姫路**

姫路市保城字大岩ノ下338-1

TEL(079)288-8989

FAX(079)288-9001

◎タクシー・ジャンボタクシー・観光バス

ご利用ありがとうございます

政務活動費支払伝票

使途項目	調査研究費	支出日	H29. 11. 20
------	-------	-----	-------------

支出証拠書類の額面金額	56,583	円
支出按分率 (※按分が必要な場合)		
政務活動費支出金額	56,583	円

【支払概要】

会派視察 (11/14~16) 「相生市・姫路市視察」  
 会派視察の運賃、宿泊料

領収書等添付欄	<input type="checkbox"/> 別紙に添付
---------	--------------------------------

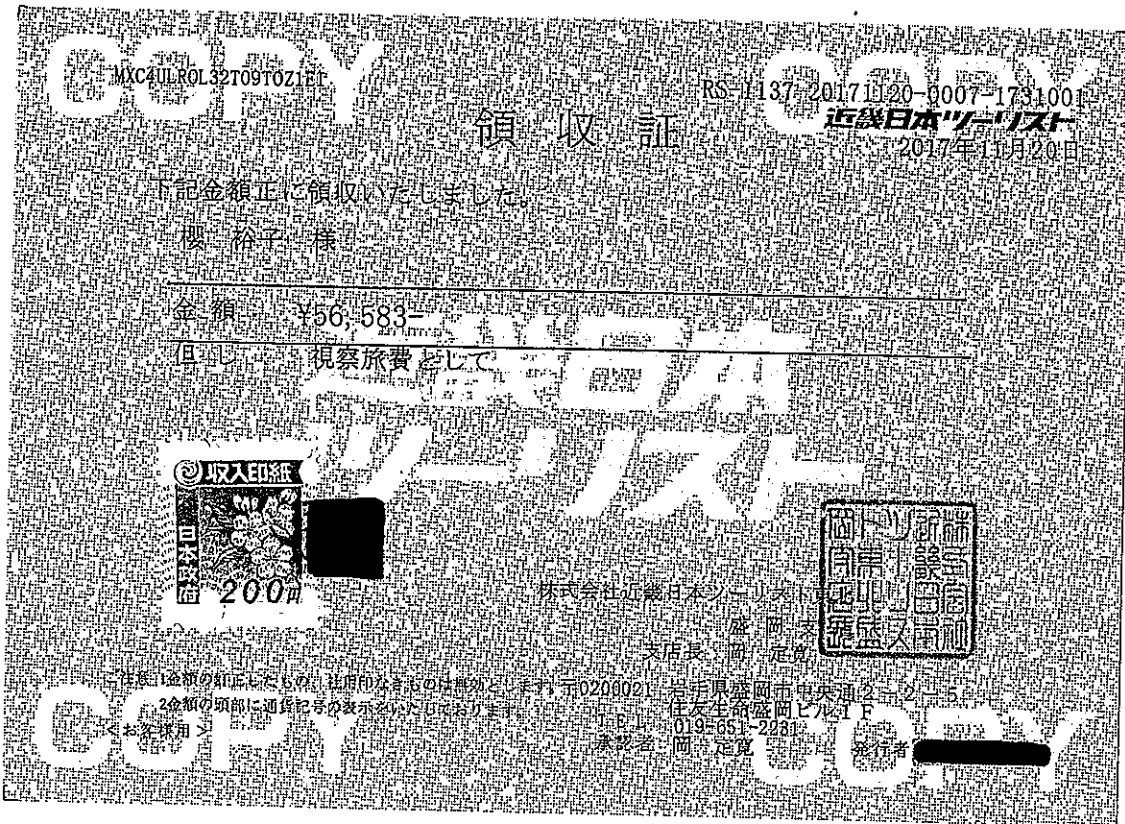

## 盛友会 行政視察内訳書

## &lt;支出&gt;

項 目		単価	数量
旅行会社への 事前支払分	盛岡⇄相生往復乗車券	25,460	1
	盛岡→相生特急券	12,040	1
	姫路→盛岡特急券	12,040	1
	11/14宿泊（相生ステーションホテルアネックス）	6,350	1
	企画料金	693	1
<b>事前支払分 計</b>		<b>56,583</b>	
その他 支払支	フォーラム参加費	7,000	1
	11/15宿泊（ホテルアベスト姫路）	9,800	1
	振り込み手数料	42	1
<b>現地支払分 計</b>		<b>16,842</b>	
支 出 合 計		73,425	



## 視察等概要書

議員氏名 櫻 裕子

会派名	盛友会
実施日	平成29年11月14日(火)
参加者	浅沼克人、天沼久純、遠藤政幸、菊田隆、工藤由春、工藤健一、後藤百合子、佐藤栄一、櫻裕子、竹田浩久、田山俊悦、千葉伸行、中野孝之助、中村一、藤澤由蔵、宮川寿、村田芳三
視察先および調査項目	兵庫県相生市 子育て応援都市宣言における子育て支援策『11の鍵』について
視察の概要および所感	子育てに特化した手厚くそして充実した支援策に感銘を受けた。 この支援策により、平成27年度末は92人、平成28年度末は33人と、2年連続社会増となり一定の効果が認められている。特に若い世代から支持をいただいているという。給食無償化や保育料軽減事業など、人口規模の点から盛岡市での実現はなかなか難しいと思われる事業もあったが、地域特性を確実に把握し、どのような施策を打つかという点での参考事例として大変勉強になった。
【添付資料】	有り

## 盛友会相生市視察報告書

報告者 盛岡市議会議員 中野孝之助

- 1 日 時 平成 29 年 11 月 14 日(火) 14:15～15:45
- 2 場 所 兵庫県相生市役所
- 3 対応者 相生市議会 大川孝之 議長  
渡邊慎治 総務文教常任委員会委員長  
相生市議会事務局 中津尚 局長  
相生市企画総務部 越智俊之 部長  
西角隆行 参事 (地域創生・土地利用担当)

- 4 視察項目 子育て応援都市宣言における子育て支援策  
「11の鍵」

### 5 視察内容

#### (1) 相生市概要

- ・市制施行 昭和 17 年 10 月 1 日
- ・面積 90.40 km<sup>2</sup>
- ・人口 30,209 人
- ・議員定数 14 人
- ・市職員数 258 人

#### (2) 相生市説明要旨

- ・国の三位一体改革の影響により、相生市の財政状況が危機的状況となる見込みとなり、平成 17 年 3 月に「第 1 期相生市財政健全化計画」を策定した。
- ・計画の中で、将来の人口減少が最重要課題として浮き上がってきた。
- ・2010 年の人口をもとに、2040 年の推計人口はマイナスであり、特にも年少人口の減少率がマイナス 62%と推計された。
- ・この課題を解決するため、「第 2 期行財政健全化計画」をスタートし、活力ある元気な相生づくりを始めた。
- ・それを踏まえて、子育て応援都市宣言を行い、子育て世代をターゲットに定住促進を図ることとした。
- ・その具体的な施策「11の定住促進関連事業」を「11の鍵」と名付け、市内外への PR を展開している。
- ・11の鍵の施策項目は以下の通り。
  - 1) 新婚世帯家賃補助金交付事業
  - 2) 定住者住宅取得奨励金

- 3) マタニティータクシークーポン交付
- 4) 出産祝い金支給
- 5) 子供医療費助成
- 6) 子育て応援券交付
- 7) 保育料軽減事業
- 8) 市立幼稚園預かり保育事業
- 9) 給食無料化
- 10) 相生っ子学び塾事業
- 11) ワンピース・イングリッシュ事業

\*詳細は資料参照

・施策実施後の市民の声

「給食の無料化は、地元の食材を多く使う給食で食育されるので良い。」

「小さい子供を持ち、医療費助成があるので安心です。」など

・施策実施後の転入者の声

「子育てするにはとても良く住みやすい。」

「妊婦への助成も手厚いと感じる。」

「静かな町だが、交通面はしっかりしている。」など

・効果は、社会増減の幅が半減した。平成 27 年度末は 92 人、平成 28 年度末は 33 人と 2 年連続社会増となり一定の効果が認められる。

・今後の課題と対応

(1) 子育て応援都市としての子育て世代への周知割合が 8 割を超えた。口コミで評判が広がっている。

(2) 最大の目的は、定住者を増やすことである。定住の選択要件としては、子育てのみならず、住環境や交通の利便性も大きい要素と考えられることから、プロモーション動画を作成し、配信を行っている。今後も、PR と分析が必要。

(3) 社会経済状況の変化に伴い、ターゲットを明確化した事業展開を行う。

◎以上説明後質疑応答に入った

(3) 質疑

宮川議員 ①マタニティークーポンについて、医療以外も含めて広く対象にしているのが。②給食無料化の各校の方式は。③施設の老朽化の対応は。④市民対話集会の内容、議会への対応は。⑤転入者の声の中で、交通面に触れているが他都市と比べてどうか。

<回答> ①普通の買い物にも使えるよう考えてる。②自校方式。小学校の隣にあり、給食室を改修し中学校にも配食してる。③公共施設長寿命化計画の中で対応。④部長以上の職員で市内10か所(7小学校区+3か所)を回って、意見交換会を行った。市議会議員も含めたコスモストークの位置づけとしている。⑤姫路市までJRで20分。神戸市まで1時間。新幹線も停車し、通勤圏でもある。姫路市を中心にした広域連携中枢都市圏の中で、持ちつ持たれつの事業展開もしている。公共施設利用の横の連携も進めている。

菊田議員 ①待機児童や学校帰りの小学生の問題、私立幼稚園の無料化に対する民間からの反発はどうか。②医療体制についての市民の声は。③児童センターへの対応は。

<回答> ①待機児童はいない。公立保育園料は6,000円。民間への補助は8,000円の内6,000円が保育料、2,000円が給食費となっており、民間にも同等の補助金が出ており、問題はない。②出生数減少で産婦人科は相生市内には現在ない。姫路市の病院を利用しているが、不安の声もある。難しい問題だ。③小学校の学童保育は各小学校の空き室利用で対応している。小学校全7校で全員を受け入れている。

中村一議員 ①転入者増加の内、外国人の内訳は。②ワンピースイングリッシュとは何か。成果は。

<回答> ①450人。内訳は、韓国人など。造船業の関係。IHI石川島播磨重工業の従業員の関係。②一つのつながりという意味。外国人講師をお願いして進めている。成果としては、勉強の内容を子供が親に話すようになったなど、子供が楽しんでやっているのが一番の効果。

工藤健一議員 英語を取り上げた理由は何が。

<回答> 市の特性を作ろうと考えて入れたもの。教育の方針の一環だ。

後藤議員 この教育方針は相生市の大きなポイント。敬服する。

<回答> 若い世代から支持をいただいている。

藤沢議員 ①新婚世帯家賃補助金交付事業について、事業期間の3年が経過した後はどうなるか。②小学校6校で行われている学び塾の状況はどうか。

<回答> ①この事業が定住に寄与していると思われる。市のパッケージ施策が効果ありと思われる。②希望者対象で希望6校すべてで対応している。全体の3割の子供が受講している状況。

櫻議員 事業の周知が8割は立派。プロモーションビデオも素晴らしいと思う。

<回答> 平成28年度からPR開始した。テレビや、ショッピングモールなどで、職員が出向いて周知を行っている。それが大きいと思う。映画

館の入り口でもプロモーション動画を流している。ロコミが一番広がっている。ターゲットは姫路市、神戸市、大阪市など。

中村一議員 人口減少社会にあって、この施策は、ある意味人の奪い合いになるということか。

<回答> そのとおりです。他の近隣市町からも当市に転入してきている。本来は、他の都市から来てほしいと考えている。

遠藤議員 ①合併をしなかった理由は何かあるのか。②IHIの従業員が多かった時代の人数は。

<回答> ①近隣との2つ合併話があったが、候補市が分裂してご破算になった。市長は10万人から30万人規模の都市にしたいと言っている。

②1万人。石川島播磨重工業がIHIでここの出身企業だ。

## 6 まとめ

人口減少社会の到来に対し、強い危機感を持つことにより、市外からの転入者を獲得するための各種施策を計画し、実行に移した。しかも計画のターゲットは子育て世代とし、子育て応援都市宣言を作成した。

相生市は新幹線も停車し、姫路市に20分、神戸市に1時間とベッドタウンに適した条件を持つ。市の立ち位置を理解したうえでの施策と感心する。

若い世代が転入してくることは、都市に活気を生み出し、新たな地域力の向上に寄与するとの説明にもうなずける。

人口の社会減の減少幅も半分になるなど、一定の効果も出ているように思われる。市民対話集会（コスモストーク）を通じて市民への事業趣旨の説明も行っており、関係者の努力には敬意を表する。

しかしながら、「11の鍵」事業の予算額は毎年3億円余りであり、財政削減効果の果実として実施している施策ではあるものの、補助金事業が多くを占め、今後の事業の確実な継続が可能であるか、不安はぬぐえない。

地域の活性化は、盛岡市にとっても大きな課題であることから、地域特性を確実に把握し、どのような施策を打つか、参考事例として勉強させていただいた。相生市の皆様には、深く感謝申し上げるものである。

## 視察等概要書

議員氏名 櫻 裕子

会派名	盛友会
実施日	平成29年11月15日(水)～11月16日(木)
参加者	浅沼克人、天沼久純、遠藤政幸、菊田隆、工藤由春、工藤健一、後藤百合子、佐藤栄一、櫻裕子、竹田浩久、田山俊悦、千葉伸行、中野孝之助、中村一、藤澤由蔵、宮川寿、村田芳三
視察先および調査項目	兵庫県姫路市 姫路市文化センター：全国市議会議長会研究フォーラム (15日)・基調講演「議会改革の実績と議会力の向上」(中郵章氏) ・パネルディスカッション「議会改革をどう進めていくか」 (人羅格氏、大山礼子氏、金井利之氏、新川達郎氏、川西忠信氏) (16日)・「議会基本条例のこれまでとこれからを考える」 (事例報告者：目黒章三郎氏、豊田正典氏、盛泰子氏)
視察の概要および所感	<p>パネルディスカッションの中で議会改革の進め方について、地方議会は今、なり手不足と投票率の低下が危機的状況である、加えて女性・若者の過少代表や職業分布の偏りが生じている。このような中、議会の改革意欲は住民に届いていない。すでに半数以上の議会が議会基本条例を制定しているが、住民の議会イメージはそれほど改善していない。相変わらず議員定数削減と報酬削減ばかりが改革の目的とされる現状であり、なぜ改革意識は住民に届かないのかと問われていた。また、「議会基本条例は議会改革にどう結びついているか?」、「形だけの議会基本条例になっていないか?」を指摘されていた。</p> <p>積極的な議会審議の充実、住民参加の実践などにより、改善の余地が大きいのではないかと。住民参加の観点から地方議会を考える。すなわち議会に対しての住民の関わりを積極的に進めなければならないという結論に至る。</p> <p>地方議会の将来への考え方として、議会が議会として政策を検討する体制作り、議員や会派が政策を考える基礎作りを進めて議会の政策提案機能を強化する。又、議員の専門性の向上、しいては議会全体のスキルアップが重要とのことであった。常に勉強する会派、議員として今後も研鑽を積んでいきたいと思わせる内容であった。</p>
【添付資料】	有り

## 【第12回全国市議会議長会研究フォーラムin姫路 報告】

日時：平成29年11月15日(水)(1日目)

視察調査項目：全国市議会議長会研究フォーラム：全国市議会議長会研究フォーラム

① 基調講演「議会改革の実績と議会力の向上」(中邨章氏)

② パネルディスカッション「議会改革をどう進めていくか」

(人羅格氏、大山礼子氏、金井利之氏、新川達郎氏、川西忠信氏)

開催場所：兵庫県姫路市 姫路市文化センター

### 【フォーラム概要】

①議会基本条例の取組は日本だけであり、高評価できる。改革が進む中で政策が問われる。特に人口減少に対して連携中枢都市圏構想のあり方、次に防災に対して積極的な議会の監視提言、さらには世界的なデジタル化の中で電子政府化、これらの政策に対し議会力を高めてほしい。

②大山氏：首長の権限に対し議会はチェック機関としての役割が大きいが、政策をつくる議会になるためにも議会基本条例は意義がある。ただ、住民の議会イメージは改善していない。そこで選挙制度改革も視野に、議員の多様性を確保して社会人口構成に近づけるべき。

金井氏：議会改革とは首長との権力闘争。議会が予算査定をすることで権力闘争に勝ることができる。多様な人材を引き寄せるには議会の権力を高める事。議会と住民との距離感、議員活動の総量(人数×時間)次第。選挙制度改革では住民の信頼をつかめない。

新川氏：議会改革の成果の検証が必要。重点を置くべきは住民との距離を縮めるような関わり。住民意見聴取など住民発言機会確保や住民参加型外部知見の導入。さらには若年層のための民主主義の教育と訓練が必要である。

川西氏：現在の取組として、質問のあり方、予算決算審議のあり方、効率化のためのタブレット導入などの検証を重ねている。姫路市議会の特徴的なチェック機能になっているのが予算編成に対する会派要望の取組である。

## 第12回全国市議会議長会研究フォーラム in 姫路 報告

開催日：11月16日（木）（2日目）

場所：姫路市文化センター

主催：全国市議会議長会

### 【課題討議】「議会基本条例のこれまでとこれからを考える」

#### ○ コーディネーター

新川 達郎氏（同志社大学大学院総合政策科学研究科・政策学部教授）

#### ○ 事例報告者

目黒 章三郎氏（会津若松市議会議長）

豊田 正典氏（四日市市議会議長）

盛 泰子氏（伊万里市議会前議長）

新川氏：全国の市議会 60%が議会基本条例を制定している。（本市は平成 25 年 9 月に制定済）制定して終わりでは無い。地方自治を支える議会としてどのような取組を行うべきか、3 市の取組から考えていきたい。

#### 会津若松市議会 目黒議長

市民意見を起点とした政策サイクルとその成果について。

地方議会は「民主主義」の学校になっているか、目的は住民福祉の向上。

見て知って参加するための手引書、議会のトリセツであるが、手引書を全戸配布した。

議会改革は＝（イコール）議会活動の活性化である。

#### (1) 議長選挙で所信表明会の実施

市民へ開かれた議会の第一歩

議員間では進むべき方向性の認知・共有

所信表明は 10 分以内、質疑 1 人 2 分以内

#### (2) 請願・陳情者の意見陳述の確保

請願・陳情は市民からの政策提案＝市民が抱える懸案事項の解決策

直接聴くことによる議員の理解

#### (3) 議員間討議の導入

論点・争点を明らかにする→どこまで合意できる、できないか

合意が出来た時は修正案、付帯意見が可能に、合意ならずは討論、表決へ

#### (4) タウンミーティング時の「市民の声」を政策化するための仕組みづくり

市民との意見交換会による意見聴取

広報広聴委員会による意見整理、問題発見、課題設定

政策討論会において問題分析、政策立案



## 四日市市議会 豊田議長

議会のあるべき姿の実現に向けて、議会が目標像を明確にすることが出来る  
四日市市議会基本条例（平成23年3月制定）

### 1 基本条例の三本柱

#### (1) 市民との情報共有

議会報告会の開催（1部議会報告会、2部シティ・ミーティング）

議長定例記者会見

常任委員会等のインターネット中継

#### (2) 市民参加の推進

参考人制度の活用

市議会モニター制度

請願趣旨の聴取

#### (3) 議員間討議及び政策提案

議員政策研究会

政策提言（補助金調査についてなど）

議員研修

### 2 議員基本条例に基づく特徴的な内容

#### (1) 通年議会

メリットはいくつかある、デメリットは無い

#### (2) 反問権

#### (3) 専門的知見の活用

学識経験者等の専門的知識を有する人に調査を依頼、議案の審査や議会  
が行う討議に反映（これまで2回依頼した）

#### (4) 文書質問

四日市市議会は議会改革度1位と言われるが、市民はあまり知らない。市  
民がどう見ているか重要。

次のステージに向かうためには市民がどう考えているか、市民意識アンケ  
ート、高校生アンケートを実施している。

## 伊万里市議会 盛前議長

### 1 学ぶ：研修の場づくり

車の両輪である議会事務局職員を含めた「学びの場」を作る

講師を伊万里に招き会費制で開催

近隣自治体にも呼びかけた（政務活動費のない市議会や町議会の議員か  
ら喜ばれた

## 2 伝える：定例記者会見

定例会終了後、正副議長で実施  
ケーブルテレビで全てを放映

記者会見は首長だけの専権事項ではない

議長が議会の今を語ることによって市民に少しでも身近な存在になるように

## 3 議会基本条例の制定

今年3月に議会基本条例を制定

これまで議論はあったが具現化せず

議長選の所信表明で「制定を目指す」と宣言。議長を除く23名で特別委員会を作り、各会派からのメンバーで構成する作業部会で案を作成

(前文)「できることから、気付いたことから議会改革に取り組んできたが... (中略) 「気付き、学び、議論し、決定し、実践し、改善する」議会を、市民との協働により作り上げなければならない

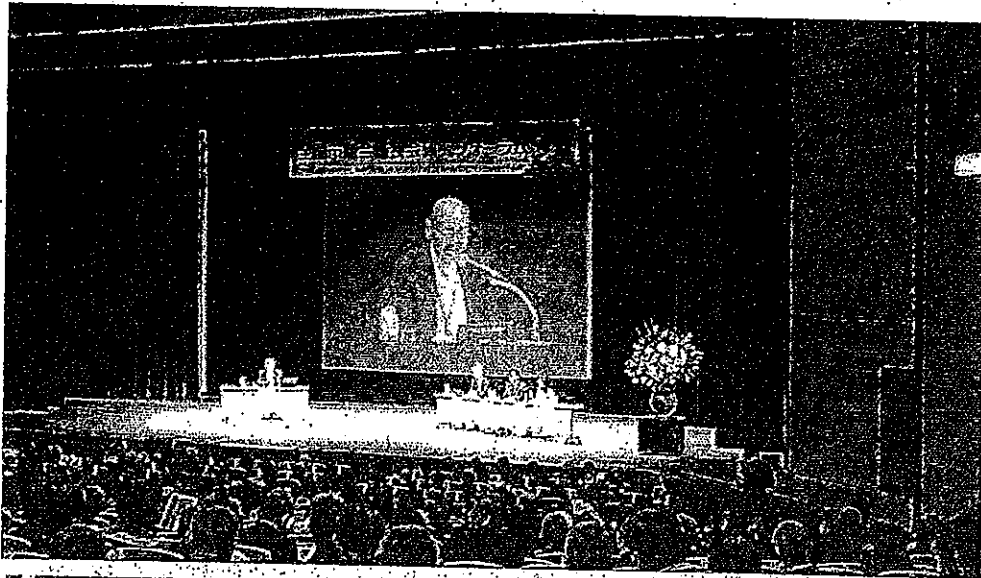

## 盛友会 会派視察 日程表 (29.11.14~16)

### 【11月14日 (火)】

盛岡駅 ( 7:36 ) —— (はやぶさ6号) —— ( 9:47 ) 東京駅  
 東京駅 ( 10:00 ) —— (のぞみ221号) —— ( 12:33 ) 新大阪駅  
 (昼食)  
 新大阪駅 ( 13:02 ) —— (ひかり467号) —— ( 13:54 ) 相生駅  
 相生駅 ( 13:54 ) —— (議会バス) —— ( 14:15 ) 相生市役所

相生市視察(14:15~15:45) Tel:0791-23-7122 担当■■■■■  
 〒678-8585 兵庫県相生市旭1丁目1番3号  
 ◆子育て応援都市宣言における子育て支援策「11の鍵」について

相生市役所 ( 15:45 ) —— (議会バス) —— ( 16:00 ) ホテル

### 【11月15日 (水)】

相生駅 ( 8:12 ) —— (山陽本線) —— ( 8:34 ) 姫路駅  
 姫路駅 —— (タクシー) —— ホテル

ホテルに荷物を預けた後、昼食会場に移動

(昼食)

昼食会場 ( 11:40 ) —— (タクシー) —— ( 12:00 ) 姫路市文化センター

◎市議会フォーラム テーマ:議会改革-議会基本条例10年-  
 12時~:会場受付  
 13時 開会式  
 13:20 基調講演 明治大学名誉教授 中頓 章 氏  
 「議会改革の実績と議会力の向上-政策創造の立法部を考える」  
 14:40 ~17:00 パネルディスカッション

姫路市文化センター ( 17:00 ) —— (タクシー) —— ( 17:30 ) ホテル

### 【11月16日 (木)】

ホテル ( 8:10 ) —— (タクシー等) —— ( 8:30 ) 姫路市文化センター

◎市議会フォーラム 8:30 開場  
 9時~11時 課題討議・事例報告3市  
 11時 閉会式

姫路市文化センター ( 11:20 ) —— (タクシー等) —— ( 11:30 ) 姫路駅前  
 (昼食)

姫路駅 ( 11:55 ) —— (さくら544号) —— ( 12:24 ) 新大阪駅  
 新大阪駅 ( 12:30 ) —— (のぞみ348号) —— ( 15:03 ) 東京駅  
 東京駅 ( 15:20 ) —— (はやぶさ25号) —— ( 17:33 ) 盛岡駅

政務活動費支払伝票

使途項目	調査研究費	支出日	H30. 2. 6
------	-------	-----	-----------

支出証拠書類の額面金額	85,904	円
支出按分率 (※按分が必要な場合)		
政務活動費支出金額	85,904	円
<p>【支払概要】</p> <p>会派視察 (2/15~17) 「うるま市視察」</p> <p>会派視察の運賃及び宿泊料</p>		

領収書等添付欄	<input checked="" type="checkbox"/> 別紙に添付
---------	---

# 旅費内訳書 (盛友会うるま視察)

<支出>

項目		金額
旅行会社支払	JR (盛岡⇄東京) 乗車券	16,840
	JR (盛岡⇄東京) 特急券	12,440
	モノレール (浜松町⇄羽田)	980
	羽田空港→那覇空港	17,790
	那覇空港→羽田空港	8,990
	貸切バス	10,800
	バス運行経費	500
	うるま市宿泊	7,560
	那覇市宿泊	8,640
	企画料	864
	保険料	500
事前支払分 計		85,904

**領 収 証**

発行日 2018/02/06

現金 85,904 円  
 小切手  
 振込  
 クレジット  
 その他

名鉄観光サービス株式会社  
 (本社所在地)  
 名古屋市千代田区名駅南三丁目14番10号  
 (住友生命名古屋ビル8階)

領収者印、責任者印のないもの及び訂正したものは無効です。

BC-022473

櫻 裕子 様

金額 ¥85,904 =

上記金額を正に領収いたしました。  
 但し、視察旅費として  
 保険料相当額500円含む

印紙税申告納  
 付につき名古屋中村  
 税務署承認済

責任者印 領収者印

政務活動費支払伝票

使途項目	調査研究費	支出日	平成30年2月14日
------	-------	-----	------------

支出証拠書類の額面金額	3,218	円
支出按分率 (※按分が必要な場合)	11分の1	
政務活動費支出金額	292	円

【支払概要】

視察先手土産  
 参加議員 11名で均等割 原本は千葉議員が保管  
 292円×11名=3,212円 端数6円は千葉議員に計上  
 参加議員 天沼 久純、遠藤 政幸、工藤 由春、村田 芳三、佐藤 栄一  
 菊田 隆、竹田 浩久、藤澤 由蔵、宮川 寿、櫻 裕子、千葉 伸行

領収書等添付欄	<input type="checkbox"/> 別紙に添付
---------	--------------------------------

0000-0742

2018年 2月14日水曜日

領 収 証  
 様

益友会

¥3,218-

(消費税 ¥238)

但し、おせんべい代として  
 老舗白沢せんべい店株式会社

盛岡市紺屋町2-16  
 TEL 019-622-7224



担当者



領収証No 1862

\*保管上のお願  
 財布等で保管戴く場合、印刷面を内側に折って保管願います。

政務活動費支払伝票

使途項目	調査研究費	支出日	平成30年2月17日
------	-------	-----	------------

支出証拠書類の額面金額	5,000	円
支出按分率 (※按分が必要な場合)	11分の1	
政務活動費支出金額	454	円

【支払概要】

タクシー借り上げ代 (宿泊先～那覇空港)  
 参加議員11名で均等割 原本は千葉議員が保管  
 454円×11名=4,994円 端数6円は千葉議員に計上  
 参加議員 天沼 久純、遠藤 政幸、工藤 由春、村田 芳三、佐藤 栄一  
 菊田 隆、竹田 浩久、藤澤 由蔵、宮川 寿、櫻 裕子、千葉 伸行

領収書等添付欄	<input type="checkbox"/> 別紙に添付
---------	--------------------------------

領収証

毎度ご乗車ありがとうございます。  
 車両番号 23号  
 2018年02月17日  
 乗車料金  
 ￥1180円  
 上記の通り正に領収致しました。  
 沖東交通グループ  
 あなたのまちの身近なタクシー 沖縄全島11営業所!!!  
**株式会社 大栄交通**  
 沖縄県那覇市宇栄原3-34-37  
 TEL(098)857-1793 FAX(098)857-1712  
 Contracted With AAFES  



領収書

毎度ご乗車ありがとうございます。  
 車両番号 202号  
 2018年02月17日  
 乗車料金  
 ￥1250円  
 立替金 円  
 上記の通り正に領収致しました。  
**美栄第一交通**  
 沖縄県浦添市内間5-4-7  
 TEL(098)877-7659  
 お忘れ物やご要望がありましたら  
 上記のTELまでご連絡下さい

領収証

毎度ご乗車ありがとうございます。  
 車両番号 122号  
 2018年02月17日  
 乗車料金  
 ￥1390円  
 上記の通り正に領収致しました。  
 沖東交通グループ  
**株式会社 沖東交通**  
 沖縄県西原町字小橋川90-1  
 TEL(098)946-0559 FAX(098)946-5006  
 タクシーのご用命は沖東無線へ  
 TEL(098)-946-5005  
 Contracted With AAFES  

領収証

毎度ご乗車ありがとうございます。  
 車両番号 320号  
 2018年02月17日  
 乗車料金  
 ￥1180円  
 上記の通り正に領収致しました。  
 沖東交通グループ  
**株式会社 沖東交通**  
 沖縄県西原町字小橋川90-1  
 TEL(098)946-0559 FAX(098)946-5006  
 タクシーのご用命は沖東無線へ  
 TEL(098)-946-5005  
 Contracted With AAFES  

## 視察等概要書

議員氏名 櫻 裕子

会派名	盛友会
実施日	平成30年2月16日(金)
参加者	天沼久純、遠藤政幸、菊田隆、工藤由春、佐藤栄一、櫻裕子、竹田浩久、千葉伸行、藤澤由蔵、宮川寿、村田芳三
視察先および調査項目	沖縄県うるま市 うるま市農水産業振興戦略拠点施設『うるマルシェ』事業について
視察の概要および所感	<p>視察の中で説明があった、うるま市農水産業の現状と課題、</p> <ul style="list-style-type: none"><li>・ 少子高齢化による第一次産業の従事者と生産高の減少</li><li>・ うるま市の農水産業生産物の価値をいかに高めるか</li><li>・ 6次化や農商工連帯が希薄で販売及び流通手段が限られている</li></ul> <p>という内容は盛岡市においても例外ではない。</p> <p>今後うるま市では、上記課題の打開策として、本土における新たな販路拡大にむけて、宇都宮市との連携を強化し、マンゴーなどうるま市の特産品の恒常的な取引を開始すると聞いた。『うるマルシェ』完成後は広い施設内で盛岡りんご等、友好都市である当市の特産品を販売するスペースも設けられるとのことだが、ぜひ当市でも、もう一步踏み込んだ特産品交流を図り、両市の農水産物の魅力発信と利用促進に前向きに取り組んでもらいたいと考える視察であった。</p>
【添付資料】	有り



## 視察報告

日 時 2018年2月16日(金)

場 所 沖縄県うるま市

視察項目 うるま市農水産業振興戦略拠点施設(うるマルシェ)事業について  
(うるま市農水産業振興戦略拠点施設整備事業)

視察内容

### I. うるま市農水産業の現状と課題

ア 少子高齢化の影響もあり第一次産業従事者が減少している

・平成7年度から1,392人が減少。年齢構成は、60歳以上の就業者が全体の66%。従って、販路拡大など、所得向上を図り従事者の確保を図っていくことが求められている。

イ 第一次産業の生産高の減少

・平成17年度から減少傾向にあり、農業においては7億8,300万円減少している。耕作放棄地も170万㎡に増えている。

ウ うるま市の農水産業生産物の価値を高める

・全国シェア約4割の収穫量を占めるモズクをはじめ、マンゴーやオクラ、牛肉や豚肉などの農産物があるが、ブランドとして定着していない。

エ 6次化や農商工連帯が希薄であり、販売及び流通手段が限られている。



### II 事業実施に向けた取り組み

・うるま市として初めての事業でもあり、施設への意識向上、市民意見を取り入れた施設コンセプト作成、人材の確保ということも含めて以下の取り組みを実施してきた。

- a うるま市農水産業振興戦略拠点施設実施計画キックオフ記念講演会
- b 市民ワークショップ(4回)
- c 県内先進施設視察及び県外先進施設視察
- d うるま市農水産業関係者及び飲食関係者グループインタビュー
- e うるま市庁内幹事会(4回)
- f 事業推進協議会(4回)

### III 基本理念と施設コンセプト

ア この事業は、うるま市に於ける農水産業の課題を解消するために、うるま市の農水産物に特化した直売所等を設置し、ブランド化による販路拡大、地産地消、地産外商、6次産業化の推進、経営耕作地や生産量の拡大、担い手の拡大など事

業を展開し、うるま市の第一次産業の持続的振興に寄与することを目的とし基本理念は次の通り。

基本理念：「食」を通じてうるま市を元気にする（うるま市成長のエンジン）

イ 目標は、「沖縄でNO1の直売所になる」。食の様々な情報に触れることのできる施設、うるま市の持つポテンシャルを引き出すための施設、市を代表する生産者のサポートと育成の拠点、市民の愛着心を育てる生活者のコミュニティ拠点となる施設、沖縄観光の話題拠点となる施設がコンセプトとなっている。

#### IV 事業理念

##### IV-1 基本理念を基にした事業の継続的な発展を目指す

ア 基本理念の「食」が目指すものは、うるま市の農水産業・農水産物であり、これらの持つ魅力を集積し情報発信・6次産業化の拠点となる施設。

イ 生産者と消費者をつなぐコミュニティの場としての役割を果たすことで、うるま市の成長を担う中核的な施設とする。

ウ 第一次産業を中心にうるま市全体の好循環・活力向上に貢献し、市を一層元気にする。

エ 「食」をキーワードとし、第一次産業を中心にしつつ、しかし、それに留めるのではなく、市全体の経済を活性化させていく「ツール」にしていくことが目指されている、市として初めての施設。

##### IV-2 基本理念を実現するための事業展開

ア 生産者の収入確保及び増。それを実現し生産意欲の向上、新規参入者の増加を目指す。

具体的には、広報の強化による販売ルート確立、農業生産者の利益が上がるシステム作り。

イ 農水産物の付加価値を高め、販路拡大、産業の活性化を目指す。

具体的には、「うるまブランド」の強化。（豊富な農水産物の活用と新加工品開発）

ウ 地元コミュニティによる集客、誘客力のある施設作りを目指す。

具体的には、地元の人たちが地元産品を買いやすい直売所。子どもたちに喜ばれるイベントの開催。

エ 観光客を誘客し、経済的な効果とともに、知名度の向上を目指す。

具体的には、観光案内拠点としての施設の活用。飲食施設による郷土料理の提供と紹介。

オ 地元産品の消費増と、給食への提供及び食育を目指す。

具体的には、生産者と連携し商品量を確保し集客力を高める。沖縄ならではの農水産物の生産を促進する。

## V 施設コンセプト

### V-1 施設概要

農水多目的ホール、イベント広場、農水産直売所、キッチンスタジオ、産直レストラン、産直加工品ブースなどで構成される。

建設費は26億円を見込んでおり、財源は沖縄振興一括交付金を当て、地元負担は約5億2千万円と見込んでいる。

施設の名称 うるマルシェ（正式名称：うるま市農水産業振興戦略拠点施設）

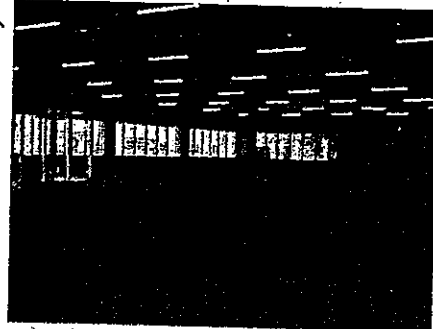

建設中の直売スペース

建設予定地 うるま市前原地内

施設規模	全体敷地面積	約4,000坪
	直売所棟	約550坪
	産直レストラン棟1F	約260坪
	産直レストラン棟2F	約140坪
	駐車場	約200台分

※直売所は海外のそれがイメージされており新鮮な感じを受けた。

### V-2 施設の方向性（ターゲットとなる施設利用者）

ア うるま市を知り、市産品を手ごろな価格で購入でき、交流の場として利用できる施設を目指しており、うるま市民や沖縄県民という地元客を基本的な利用客として見込んでいる。

イ 観光のために情報を発信し、食文化を伝え、沖縄を楽しむことが出来、観光拠点となり得る施設を目指していることから、国内或いは外国人観光客を拡充した利用者として見込んでいる。

ウ 生産者にとって利益が上がり、生産者同士や生産者と消費者との交流が出来、うるま市ブランドの価値を高め、併せて次世代の参入を促す施設を目指していることから、うるま市農水産物生産者、加工品生産者を内なる利用者として見込んでいる。

### V-3 施設の主な機能と役割

多様なニーズに応えるために、多機能・複合型施設とされ、次のような施設が、その目的に沿って設置される。この施設のひとつひとつが「うるマルシェ」の目的を示している。

#### ア 直売所

- ・農水産物等の販路拡大、うるまブランドの確立
- ・共同出荷における規格外品作物の販売
- ・レストランと連動した地元産品の情報提供 等

#### イ 産直レストラン

- ・地元産品を活用したグルメの提供による産品普及
- ・うるま市農水産物を使用した新しいメニューの提案と集客力の強化
- ・直売所と連動した地元産品の情報提供 等

※直売所とレストランが連携し、直売所で扱っている農水産物をレストランで提供することにより相乗効果を生み出すことを期待している。

#### ウ 産直加工販売ブース

- ・生産品の有効活用による出荷量の拡大
- ・規格外品や市場に出ない生産品の付加価値化
- ・新しく開発された商品を販売するチャレンジブース 等

※規格外品を上手く活用し地元産品の有効活用を図ることが目指されている。

このような施策の背景には、農作物などに粗悪品が混入する割合が高いといううるま市農業の実情がある。

#### エ 農水産業多目的センター

- ・農家の取り組みの発表や農水産業に関する研修やセミナーの開催
- ・地元産品の品評会、地元産品を活用した料理コンテスト 等

#### オ キッチンスタジオ

- ・加工所と連動した6次産業化を推進する商品開発や研究
- ・地元産品を活用したレシピ考案や生産者と消費者の交流促進
- ・子どもに対する食育の取り組み 等

#### カ イベント広場

- ・地元産品朝市など、各種屋外イベント開催による賑わいづくり
- ・地域の住民が集まるコミュニティ機能 等

#### キ 加工施設

- ・地元産品を活用した加工品開発・製造・販売
- ・うるま市ブランドの確立と発信 等

#### ク 情報センター

- ・うるま市特産品の情報提供
- ・体験交流等告知（農業・漁業体験、加工体験、民泊体験等）
- ・うるま市の観光情報提供（伝統、文化、自然等） 等

### VI 運営について

うるマルシェは指定管理者制度によって運営される。民間企業によって施設全体を管理する方式を採用し、収益事業と公益事業を一括して運営され収益事業で得られた利益で公益事業も運営する仕組みとされている。そのため、指定管理者とは綿密な打ち合わせや協議が行われ、可能な限り指定管理者の要望を聞き入れるようにし、運営方式の利

点を生かすことが目指されている。直売所を海外のイメージにしたのも、指定管理者からの提案である。

うるま市の試算によると、公益事業は黒字転換はできないものの、直売所やレストランなどの収益によって公益事業の運営も可能との結論から、上記のような運営方式となった。つまり、指定管理者は直売所やレストランなどの収益事業によって得られた利益を原資とし、地域活性化や農水産業振興などを目的とした公益事業を実施することが義務付けられる。なお、運営に関して市としては、「運営員会」を設置していくこととしている。

このような取り組みは、新しい取り組みとして注目される。募集段階での、開業までの経費は一切負担しないということも極めて珍しい内容と言える。

#### ※公益事業

- ・農水産業活性化事業（地域活性化に資するイベント開催など）
- ・販売促進事業（県内外における市産品の販路拡大や知名度向上）
- ・生産振興事業（生産基盤や出荷体制の支援など）

#### Ⅶ おわりに

うるま未来プロジェクトグループの一文を紹介し報告とします。

我々、うるま未来プロジェクトグループは  
“うるマルシェ”が農水産業の発展を通して  
「うるま市経済の利益好循環を生み出すこと」を  
一番の大目標と掲げ「食」を通じてうるま市を元気にする  
うるま市経済成長の中核となるべくエンジンという重要な役割を  
100年先のうるまの将来の姿を真剣に考えて  
これまでの活動を通じたノウハウを最大限活かし  
地元の方々と共に郷土愛を以てこれを担ってまいります。

以上

## 視察等概要書

議員氏名 櫻 裕子

会派名	盛友会
実施日	平成30年2月16日(金)
参加者	天沼久純、遠藤政幸、菊田隆、工藤由春、佐藤栄一、櫻裕子、竹田浩久、千葉伸行、藤澤由蔵、宮川寿、村田芳三
視察先および調査項目	沖縄県うるま市 うるま市生涯学習・文化振興センター『ゆらてく』について
視察の概要および所感	<p>総工費26億円のうち約8割が国の一括交付金である。この交付金を使用した場合、3年間は事業成果報告を国に提出しなければならない、特に成果指標のポイントとなるのが利用者数とのことだった。この施設は当初の年間利用者目標13万人に対し、20万人超えを達成し、幸先上々のスタートを切っている。好調の理由を館長に伺ったところ、ゆらてくは、公民館と異なり、自由度の高い企画運営が可能となっており、特にもいつでも無料で飲食持ち込みも可能なコモンズは、夕方から近隣学校の生徒や学生らの学習の場になっている。この学生らの利用が大きな後押しとなっているとのことであった。盛岡市でも学生の勉強の場確保に対するニーズが高く、混雑する市立図書館や県立図書館以外の場所をとの声も寄せられている。自由度を上げることによる、様々なデメリットも考えられるが、新たな公共施設運営のスタイルとして大いに参考になる施設であった。</p>
【添付資料】	有り

## 【視察項目】

日 時 2018年2月16日(金)

場 所 沖縄県うるま市

視察項目 うるま市生涯学習・文化振興センター『ゆらてく』について

説明者 生涯学習文化振興センター ゆらてく 館長 浜端 良光様

### 《視察内容》

#### 1. 生涯学習・文化振興センターゆらてくの目的

生涯学習・文化振興センターゆらてくは、うるま市ならではの伝統芸能、文化の振興と生涯学習の推進を目的に設置された。各種サークルや生涯学習関係団体の活動の拠点となるほか伝統芸能や音楽団体と市民との接点をつくり、新たな文化創造の場を醸成する。「ゆらてく」の意味は沖縄方言で「寄り集まっていらっしゃい」という意。

#### 2. 施設の概要について

◎平成29年4月1日供用開始

総工費26億円 財源は国の一括交付金(約8割が交付金)

敷地面積12,576㎡。延床面積3,931㎡

◎「ゆらてく」の最大の特徴は、館内にある7つの commons

- ・もともと欧米の大学図書館などで設置されて広がったもので、多様な目的を持たせた共用スペースのこと。学習はもちろん、打ち合わせ、趣味の練習、時には余興の練習など他人に迷惑を掛けなければ何にでも使える。
- ・1階の commons を比較的賑やかな活動のためのコミュニティ・commons に、2階の commons を、一定の静けさが求められるラーニング・commons に指定している。
- ・commons は、いつでも無料で飲食持ち込みも可能そのため夕方には近隣学校の生徒や学生らが集まる憩いの場になっている。

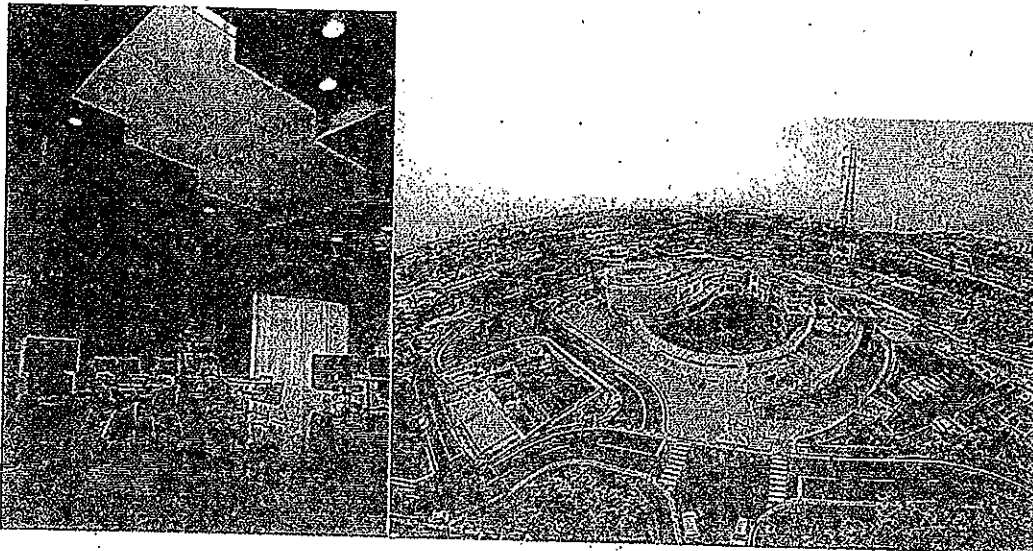

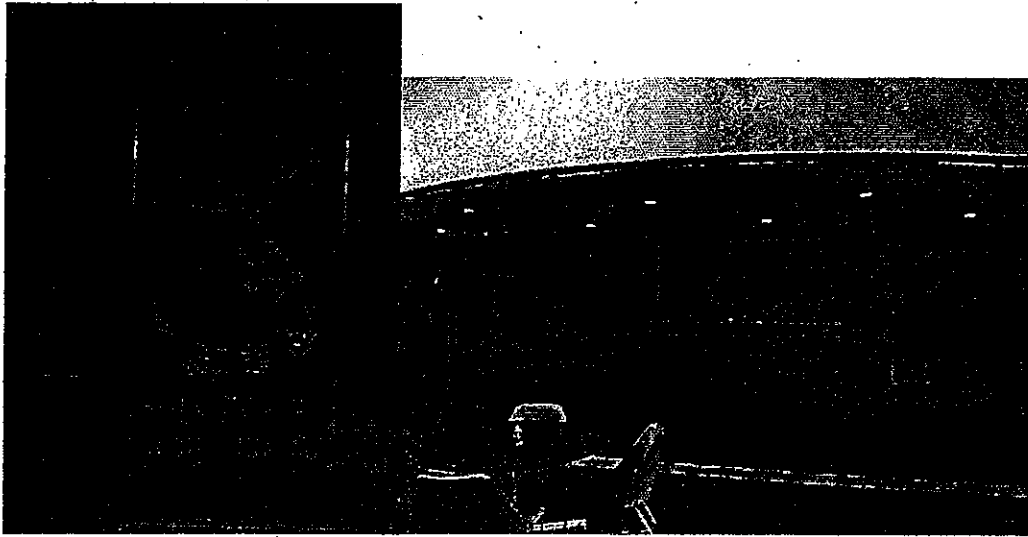

◎サークル活動や文化・芸能、学習、創作活動など、自由に活用できる長時間滞在型施設

- ・1階多目的ホールの背面にある昇降パネルは収納することによって展示場として使え、隣のコモンズと一体化して使用できる。防音・防振設備を備えた音楽室や、300人収容できる多目的ホール、研修室、陶芸窯など多様な設備が備えられている。館内はバリアフリーデザインのほか、壁や仕切りなどを減らし、利用者同士が交流しやすい造りを採用している。
- ・1階の3つの音楽室はボックスインボックス工法を採用した防音、防振型の音楽室。ロックや祭り太鼓などの大音響を伴う活動に最適。
- ・2階の学習室は個別机完備32席。無料で使用できる。全館Wi-Fi対応。
- ・屋上は庭園になっていて外階段、スロープで上がることができる。
- ・駐車場は100台。太陽光、雨水利用システム、ユニバーサルデザイン
- ・隣接する市民芸術劇場と駐車場(400台)の共用などで連携を取っている。
- ・建物の外形は、勾玉をイメージしている。

3. 運営について

◎運営方針

うるま市は戦後初の舞台芸能が演じられた、学びと芸能の黎明を誇るまちである。市内には闘牛、エイサー、獅子舞など沖縄ならではの伝統的な文化芸能が保護継承され、観光客にも人気のスポットとなっている。これらうるま市ならではの文化資源をゆらてくの事業展開のなかで守り育てることによって、魅力的なまちづくりの一翼を担うものである。うるま市固有の文化を生かした多様な事業展開のなかで、常に開かれた学びの拠点づくりをめざす。従来、生涯学習施設はサークルの活動拠点であり、講座の開催場所にもなるなど主に団体を対象としているが、生涯学習・文化振興センターゆらてくは、サークルや講座以外の個人客にも対応の幅を広げる。コモンズや屋上庭



園などはこういった個人客が長時間滞在するための格好のコンテンツであり、知的創造活動の要ともなる大切な機能である。ゆらてくは、公民館と異なり、自由度の高い企画運営が可能となっている。飲食可能であり、フリマーケットやバザーなどの営利事業についても一部門戸が開かれている。

#### ◎運営状況

市の直営管理で、年間の管理費約3,500万円。利用料などの収入500万円(単年度)

盛岡市の場合・・・上田公民館 年間の管理費およそ7,500万円。利用料などの収入479万円である。

#### ◎事業内容

音楽室や創作活動室、ひとりでも気軽に立ち寄れるコモンズ、屋上庭園などのほかに、沖展選抜展(4月) 市民書道展(10月) 生涯学習フェスティバル(2月) ゆらてく講座(随時)が開催されている。隣接する市民芸術劇場と連携して事業をすすめており、市民芸術劇場が「発表の場」ならば、ゆらてくは「育成の場」という位置づけをされている。

#### 4. 施設利用料金について

詳細は添付資料参照(一部社会福祉活動などへの減免措置有り)

#### 5. 利用状況について

◎当初の利用者目標13万人に対し、1年間で20万人超え達成

- ・月別来館利用者も順調に増えており、夏休み期間中の7、8月には2万人余が施設を利用した。
- ・利用者数の順調な伸びについてうるま市としては、施設利用料が安価なことや、誰でも利用可能で多様な設備が整っていることから「市民が気軽に利用できるのが最大の要因」と捉えている。

盛岡市の場合・・・(年間利用者数)中央公民館 約16万～17万人、上田公民館 約10万人

盛友会 会派視察 日程表 (30.2.15~17)

【2月15日 (木)】

盛岡駅 (7:36) —— (はやぶさ6号) —— (9:47) 東京駅  
 東京駅 (9:54) —— (京浜東北線) —— (9:59) 浜松町駅  
 浜松町駅 (10:08) —— (モノレール) —— (10:29) 羽田空港第2ターミナル  
 (昼食)  
 羽田空港 (11:20) —— (ANA471便) —— (14:20) 那覇空港  
 那覇空港 (14:20) —— (借り上げバス) —— (16:30) 宿泊先  
 宿泊先 (17:30) —— (700Mタクシー2分) —— (17:45) 意見交換会場

うるま市議会様(18:00~) Tel:098-973-3511

◆盛岡市・うるま市友好都市連携について(うるま市議会との意見交換会)  
 うるま市議会様14名(+事務局3名)参加

【2月16日 (金)】

宿泊先 (9:10) —— (借り上げバス) —— (9:30) うるま市役所

うるま市様視察①(9:30~12:00)

〒904-2292 うるま市みどり町一丁目1番1号

◆うるま市農水産振興戦略拠点施設整備事業について(概要説明後、現地へ移動)  
 ※うるま市前原地内

うるま市役所 —— (借り上げバス20分) —— 建設予定地  
 建設予定地 (12:00) —— (借り上げバス15分) —— (12:15) 昼食会場  
 (昼食)

昼食会場 (13:15) —— (借り上げバス) —— (13:30) 生涯学習文化振興センター

うるま市様視察②(13:30~14:30)

〒904-2226 沖縄県うるま市字仲嶺187番地 TEL: 098-988-5508

◆生涯学習文化振興センター「ゆらてく」の概要について(現地視察)

生涯学習文化振興センター (14:30) —— (借り上げバス) —— (17:00) 那覇市内

【2月17日 (土)】

ホテル (9:50) —— (タクシー) —— (10:30) 那覇空港  
 (昼食)

那覇空港 (11:45) —— (JAL904便) —— (13:55) 羽田空港

羽田空港第2ターミナル (14:23) —— (モノレール) —— (14:47) 浜松町駅

浜松町駅 (14:50) —— (京浜東北線) —— (14:58) 東京駅

東京駅 (15:20) —— (はやぶさ25号) —— (17:33) 盛岡駅

様式第6号

政務活動費支出簿

使途項目	研修費
------	-----

支出年月日	支出金額	摘要	備考
H30.2.8	9,000 / 円	平成29年度市政調査会拠出金	
H30.3.9	1,000 / 円	農林畜産業を守る盛岡市議会懇談会拠出金	
	円		
	円		
	円		
	円		
	円		
	円		
	円		
	円		
	円		
	円		
	円		
	円		
	円		
	円		
合計	10,000 円		

政務活動費支払伝票

使途項目	研修費	支出日	H30.2.8
------	-----	-----	---------

支出証拠書類の額面金額	9,000	円
支出按分率 (※按分が必要な場合)		
政務活動費支出金額	9,000	円

<p>【支払概要】</p> <p>平成29年度市政調査会拠出金              市政調査会研修会(H30/2/8開催)参加にかかる経費              場所：サンセール盛岡              演題①スポーツ振興による地方創生 講師：早稲田大学スポーツ科学学術院 間野義之氏              演題②盛岡広域スポーツコミッションの取組について 講師：盛岡広域SC事務局長 細川恒氏</p>		
---	--	--

領収書等添付欄	<input type="checkbox"/> 別紙に添付
---------	--------------------------------

領 収 書
<p>櫻 裕 子 様</p> <p>一金 9,000円 也</p> <p>平成29年度市政調査会拠出金として、上記のとおり受領しました。</p> <p>平成30年2月8日</p> <p>盛岡市市政調査会 会長 菊 田</p>

政務活動費支払伝票

使途項目	研修費	支出日	H30.3.9
------	-----	-----	---------

支出証拠書類の額面金額	1,000	円
支出按分率 (※按分が必要な場合)		
政務活動費支出金額	1,000	円

【支払概要】

農林畜産業を守る盛岡市議会懇談会拠出金  
 勉強会 (H30/3/9開催) 参加にかかる経費  
 場所：盛岡市役所  
 演題：盛岡市の農畜産物の利用拡大  
 「もりおか短角牛 過去、現在、そして未来へタイムマシンに乗って」  
 講師：岩手大学 農学部 食肉科学研究室 村元隆行氏

領収書等添付欄

別紙に添付

領 収 書

櫻 裕 子 様

一金1,000円 也

平成29年度農林畜産業を守る盛岡市議会議員懇談会拠出金として、上記のとおり受領しました。

平成30年3月9日

農林畜産業を守る盛岡市議会議員懇談会

会長 藤 澤 由 蔵



様式第6号

政務活動費支出簿

使途項目	広報費
------	-----

支出年月日	支出金額	摘要	備考
H29.5.1	18,619 円	市政報告書ポスティング代(さくら便り17号)	
H29.5.29	129,600 円	ホームページ制作・管理料	
H29.11.6	96,120 円	市政報告書印刷代	
H29.11.6	18,509 円	市政報告書ポスティング代(さくら便り18号)	
	円		
	円		
	円		
	円		
	円		
	円		
	円		
	円		
	円		
	円		
	円		
	円		
合計	262,848 円		

政務活動費支払伝票

使途項目	広報費	支出日	H29.5.1
------	-----	-----	---------

支出証拠書類の額面金額	18,619	円
支出按分率 (※按分が必要な場合)		
政務活動費支出金額	18,619	円

【支払概要】

市民に対する市政報告としての広報紙配布費用  
4,537部

領収書等添付欄	<input checked="" type="checkbox"/> 別紙に添付
---------	---

# 領収証

平成 29年 5月 1日

櫻 裕子 様

金額

¥ 18,619

但 ポスティング代として

内 消費税等

上記正に領収いたしました

(8%) ¥1379

020-0143 盛岡市上厨川 103-22

クラシード盛岡

代表 因幡 隆



# 納品書

目指すは[反響]ポスティング!

クラシード盛岡

盛岡市上厨川前湯 103-22

櫻 裕子 様

件名

税込合計金額

¥18,619

名称・内訳	数量	単位	単価	金額
議会報告 さくら便り				
ポスティング	4537	枚	3.8	17,240
消費税	8	%		1,379
合計				18,619



政務活動費支払伝票

使途項目	広報費	支出日	H29.5.29
支出証拠書類の額面金額			129,600 円
支出按分率 (※按分が必要な場合)			
政務活動費支出金額			129,600 円
【支払概要】			
ホームページ制作・管理料 平成29年度分			
領収書等添付欄		<input type="checkbox"/> 別紙に添付	

領 収 証

桜 花 子 様

2017 年 5 月 29 日

★ ￥ 1 2 9 , 6 0 0

但 WEB サイト管理・更新代として  
上記正に領収いたしました

内 訳  
 税抜金額  
 消費税額等(%)

〒020-0757 岩手県滝沢市大釜風林5

小林ゆうこ音楽事務所

代表 小林ゆうこ

TEL 080-1056-5711



様式第7号

政務活動費支払伝票

使途項目	広報費	支出日	H29. 11. 6
------	-----	-----	------------

支出証拠書類の額面金額	96,120	円
支出按分率 (※按分が必要な場合)		
政務活動費支出金額	96,120	円

【支払概要】		
市政報告書印刷代金 (18号)		
5,000部		

領収書等添付欄	<input type="checkbox"/> 別紙に添付
---------	--------------------------------

領 収 証

No. 008264

櫻 裕 子 様

平成 29 年 11 月 6 日

金 額		百万	4	千	9	百	6	十	1	円	2	0
-----	--	----	---	---	---	---	---	---	---	---	---	---

但し印刷代として

品 代				8	9	0	0	0
消費税等				7	1	2	0	

上記の金額正に領収いたしました。

株式会社 **文協印刷**  
 〒020-0835 岩手県盛岡市津志田15-3625  
 TEL 019-638-3901 FAX 019-638-3724



入金内訳	現金	
	小切手	
	相 殺	
	銀行振込	✓
	手 形	/
	その他	/

# とくら便り

Sakura Hiroko

Sakura Letters Vol.18

発行責任者 櫻 裕子 住所 盛岡市高松3丁目2-30 TEL: 090-7078-4122

「とくら便り」は政務活動費で作成しております。

いつもご支援いただき誠にありがとうございます。盛岡市議会6月・9月定例会での一般質問の主な内容を、私の活動報告とあわせてご紹介いたします。御覽いただければ幸いです。

### ★6月定例会一般質問

- (1)武力攻撃災害発生時の対応について
  - ・盛岡市の国民保護計画に基づいた対応
  - ・武力攻撃災害を想定した避難訓練の実施
- (2)旧盛岡露城跡地の整備と利活用について
  - ・今年度の整備計画の詳細
  - ・利活用の状況
- (3)次世代エネルギーパークについて
  - ・国の認定を受けてからこれまでの効果と課題
  - ・新たな構成施設の検討
  - ・今後の展望
- (4)街路樹の維持管理について
  - ・根上りによる歩道の隆起対策

### ★9月定例会一般質問

- (1)18/29に発射された北朝鮮からのミサイル対応について
  - ・盛岡市や教育委員会の対応
  - ・Jアラートの作動支障
  - ・避難訓練実施の必要性
  - ・初動避難方法の周知
- (2)「女性が輝く盛岡」について
  - ・保育士の確保
  - ・農業分野での女性参画
  - ・先人教育における女性顕彰の現状
- (3)日本遺産申請について
  - ・現在の状況
  - ・今後の対応
- (4)地域課題について
  - ・高松の池の護岸整備



### ★質問の抜粋★

①H29年6月定例会 (1)武力攻撃災害発生時の対応について (市長答弁)

Q. 北朝鮮の度重なるミサイル発射を受け、市では自然災害対策と同時に、独自に武力攻撃を想定し、市民の生命、安全、財産を守る対策を取る必要が今後あると考えるが、どうか。

A. 市独自の武力攻撃を想定した対策については、「盛岡市国民保護計画」に基づき、市の対応力の強化に努めるとともに、国、県、関係機関との連携を一層強化してまいりたい。

Q. 市やその周辺に侵害を受けたときに、市民への被害を限りなく小さくし、迅速に避難させることができるのか？

A. 市やその周辺に侵害を受けたときの避難については、国が示す標準をもとに作成した、大規模な外国兵器に対する避難実施要領に基づき、消防、自衛隊等と協議、連携して住民に対する避難誘導、安全確保することとしている。警察、消防、自衛隊や市内の病院との平時からの連携や協議、非難については、重要事項を協議する。盛岡市国民保護協議会においては、各所から委員として助言等を行うなど、情報共有を図っているほか、平成27年度には、市内において、住民避難や要者の搬送、受け入れなどを関係機関と連携し、国、県、関係機関と共同で国民保護計画訓練を実施するほか、平時からの連携強化に努めている。

Q. ミサイルを想定した住民避難訓練の実施についてはどのように考えているのか？

A. ミサイルを想定した住民避難訓練の実施については、ミサイル落下がない方が一に備えての国民保護に係る避難訓練は、地域の首長を始め、消防、自衛隊、消防などの関係機関と連携して取り組みが効果的であると考えている。実施については、国、県と協議してまいりたい。

むやみに市民の不安を煽るのもよくありませんが、中には「まさかミサイルがここまで飛んでこないでしょう？」と、絵空事として捉えている方も多いのではないのでしょうか。ただ、ミサイルが頻りに飛ばされている今の状況では、大規模な地震が起きるより可能性が高いと考えるのは至極当然であります。いざという時に備えた避難訓練によって、数多くの命が救われることにもなります。ぜひ、県都として避難訓練の実施を呼びかけ、「盛岡市としてどうするのか？」を具体化していくべきと考えます。

8/29以降、市内の小学校や町内会でミサイル飛来を想定した避難訓練を実施するところが出てきており、市では町内会単位の小規模な防災訓練にも随時対応していくとの方針を示しています。



盛岡市 防空への初訓練  
8月29日、市内の小学校や町内会でミサイル飛来を想定した避難訓練を実施するところが出てきており、市では町内会単位の小規模な防災訓練にも随時対応していくとの方針を示しています。

②H29年9月定例会 (4)地域課題について(高松の池の護岸整備)(都市整備部長答弁)

- Q. 市立図書館前の堤防の陥没箇所の原因は何か。
- A. 市立図書館前の堤防の陥没箇所における原因については、現在調査中であり、その特定まで至っていないが、引き続き調査を実施していく。
- Q. 高松の池の水圧や石垣の耐久性について把握しているのか。
- A. 堤防にかかる水圧や石垣の耐久性については、一般的な水深1m付近の水圧は承知しているが、水圧が高松の池の護岸に与える影響までは把握していない。ただ、堤防全体の耐久性については、平成11年度の調査によると、40年程度は崩壊の危険は少ないとされている。
- Q. これまで石垣の補修工事はいつ実施したのか。
- A. 護岸(石垣)の補修工事については、これまでに大規模な工事は行われていないと把握している。
- Q. 堤防の現状について当局はどのように見ているのか。
- A. 堤防の現状については、現時点で崩壊の危険性は少ないとされているが、沈下や遊歩道の亀裂も見られていることから、調査を実施し、補修方法や実施時期について検討していく。



▲高松の池 遊歩道の状況

H11年に実施した調査で今後40年は大丈夫という結果が出たということですが、あれから20年近く経過し、その間東日本大震災もありました。大丈夫だから全く何もしないということではなくて、定期的な調査・補修は必要です。今回できた陥没が地盤沈下とならん関係のないものであるならいいのですが、その延長線上に堤防の遊歩道は常時車が通行する訳でもないのに池側に下がるように亀裂が入っています。この部分は、まだ土手だった時代に2回の決壊があった場所でもあります。石垣の老朽化も著しく、調査は早急に行ってもらいたいものです。

**桜ひろ子 事務所**

桜ひろ子事務所 桜ひろ子事務所 桜ひろ子事務所

TEL 019-663-0877  
 E-MAIL info@sakura-hiroko.com  
 URL http://sakura-hiroko.com/

桜ひろ子事務所 桜ひろ子事務所 桜ひろ子事務所

《高校生議会開催》

7月27日に、盛岡市議会初の試みとなる、高校生議会が開催されました。当日は、盛岡市立高校の生徒39名が高校生議員として参加しました。

「住み続けたいくなるまち 盛岡を指して」をテーマに、「スポーツ振興」「子育て支援」「観光振興」「交通対策」に関わる道路整備」の4つの委員会に分かれて審議を行いました。

私は、教育福祉常任委員長として、子育て支援委員会に参加。高校生と議員の意見交換の時間もあり、「若い人たちが将来にわたって盛岡で子育てをしたいと思えるようなまちづくりとはどういうものか？」を考える良い機会となりました。子育て支援に関して、高校生議会で提出された発議案は右のとおりです。



子育て支援を求める議員書 記

1. 安心して子どもを産める盛岡市を実現するため、5人以上の育児休暇の取得を行った企業に対し、県または市からの表彰制度を設けること
  2. 男性の育児参加を促進するため、男性の「働き方改革条例」を制定すること
  3. 安心して子どもを育てられる盛岡市を実現するため、保育士の処遇改善に努めること
  4. 保育施設と高齢者施設との相互利用を進めるなど、地域で一体となって子育てに取り組むこと
  5. 安心して子どもが生きていく盛岡市を実現するため、日本一挨拶のできるまちを目指すこと
  6. 若い人たちが盛岡で子育てをしたいと思えるような、魅力あるまちづくりを行うこと
- 以上、意見書を提出します。
- 平成29年7月27日

盛岡市議会の校長師会

《平成30年度の会派予算要望まとめ》

私が所属する会派・盛友会(18名在籍)の来年度の予算要望がまとまり、10月17日に会派を代表し、谷藤市長に提出してまいりました。主な内容は以下のとおりです。

◎重点的要望

1. 東日本大震災復興への継続的な取り組みと、災害に強い河川対策や水路改修などの早期実施
2. 新市建設計画は地域住民へ丁寧な説明の上、総合計画前期限内に完了
3. 地場産業への積極的な支援を含む商工業の活性化と雇用拡大の創出
4. 障がい者及び高齢者に対する生活支援事業拡充促進
5. 子ども・子育て支援施策の充実
6. 中心市街地活性化への早期の具体的な取組み
7. 盛岡広域圏における連携中枢都市圏ビジョンについては、関係7市町と慎重に協議され推進
8. 市職員のコンプライアンス意識の醸成、信頼回復に向けたこれまでの取り組みの検証の徹底と、再発防止の具体策の提示
9. 盛岡バスセンターの整備に当たっては、市民の声を生かしたターミナル機能の継続と周辺開発の早期推進
10. 中学生までの医療費無償化の早期実施 他、各所管部署へ計305項目要望

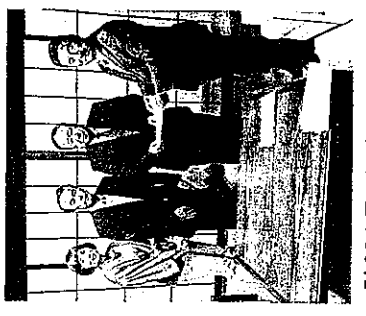

様式第7号

政務活動費支払伝票

使途項目	広報費	支出日	H29. 11. 6
------	-----	-----	------------

支出証拠書類の額面金額	18,509	円
支出按分率 (※按分が必要な場合)		
政務活動費支出金額	18,509	円

<b>【支払概要】</b> 市民に対する市政報告としての広報紙配布費用 4,510部
--

領収書等添付欄	<input checked="" type="checkbox"/> 別紙に添付
---------	---

# 領収証

平成 29年 11月 6日

櫻 裕子 様

金額

¥ 18,509

但 ポスティング代として

内 消費税等

上記正に領収いたしました

(8%) ¥1,371

020-0143 盛岡市上厨川 103-22

クラシード盛岡



代表 因幡 隆



## 納品書

目指すは[反響]ポスティング!

クラシード盛岡

盛岡市上厨川前湯 103-22

櫻 裕子 様

件名

税込合計金額

¥18,509

名称・内訳	数量	単位	単価	金額
議会報告 さくら便り				
ポスティング	4510	1枚	3.8	17,138
消費税	8	%		1,371
合計				18,509

政務活動費支出簿

使途項目	資料購入費
------	-------

支出年月日	支出金額	摘要	備考
H29.12.16	1,870 / 円	シビックプライド2【国内編】シ ビックプライド研究会	
H30.3.14	9,024 / 円	地方議会人定期購読料	
H30.3.18	22,680 / 円	ゼンリン地図【盛岡市2(北)】	
	円		
	円		
	円		
	円		
	円		
	円		
	円		
	円		
	円		
	円		
	円		
	円		
	円		
合計	33,574 / 円		

政務活動費支払伝票

使途項目	資料購入費	支出日	H29.12.16
------	-------	-----	-----------

支出証拠書類の額面金額	1,870	円
支出按分率 (※按分が必要な場合)		
政務活動費支出金額	1,870	円

<p>【支払概要】</p> <p>資料購入 シビックプライド2【国内編】</p>
--

<p>領収書等添付欄</p> <p><input checked="" type="checkbox"/> 別紙に添付</p>
---



注文番号250-9133897-4520653の領収書  
このページを印刷してご利用ください。

発行日: 2018年3月31日  
注文日: 2017年12月15日  
Amazon.co.jp 注文番号: 250-9133897-4520653  
ご請求額: ¥ 1,870

様

2017年12月16日に発送済み

注文商品	価格
1点 シビックプライド2【国内編】——都市と市民のかかわりをデザインする, 伊藤香織+紫 牟田伸子(監修) シビックプライド研究会 販売: ぱりんぶせすと(コンビニ等払いは先払いの方法です。お支払い番号お知らせメールに従い要早期ご対応) (出品 者のプロフィール)	¥ 1,870

コンディション: 中古品 - 良い  
帯つき。カバー・帯の表面に擦れ、カバー縁に傷み、天・地に多少の擦れがあります。書込み・ページ折れはありません。

お届け先住所:  
櫻 裕子  
020-0114  
岩手県 盛岡市高松3-2-30

商品の小計: ¥ 1,870  
配送料・手数料: ¥ 0

注文合計: ¥ 1,870

配送方法:  
お急ぎ便

この配送分のご請求額: ¥ 1,870

支払い情報

支払い方法:

商品の小計: ¥ 1,870  
配送料・手数料: ¥ 0

請求先住所:  
櫻 裕子  
020-0114  
岩手県 盛岡市高松3-2-30

注文合計: ¥ 1,870

ご請求額: ¥ 1,870

クレジットカードへの請求

: 2017年12月16日: ¥ 1,870

注文の状況を確認するには、注文内容をご覧ください。

Civic  
Pride 2

【国産車】

シビックプライド2

1.8L 16V 1600cc

シビックプライドで  
まちは変わりますか?

1997年10月1日現在、シビックプライド2の登録台数は10,000台を超えています。

シビックプライド2は、1.8L 16V 1600ccのエンジンを搭載し、最高時速180km/hを達成します。

シビックプライド2は、1.8L 16V 1600ccのエンジンを搭載し、最高時速180km/hを達成します。

シビックプライド2は、1.8L 16V 1600ccのエンジンを搭載し、最高時速180km/hを達成します。

シビックプライド2は、1.8L 16V 1600ccのエンジンを搭載し、最高時速180km/hを達成します。

シビックプライド2は、1.8L 16V 1600ccのエンジンを搭載し、最高時速180km/hを達成します。

シビックプライド2は、1.8L 16V 1600ccのエンジンを搭載し、最高時速180km/hを達成します。

シビックプライド2は、1.8L 16V 1600ccのエンジンを搭載し、最高時速180km/hを達成します。

様式第7号

政務活動費支払伝票

使途項目	資料購入費	支出日	H30. 3. 14
------	-------	-----	------------

支出証拠書類の額面金額	9,024	円
支出按分率 (※按分が必要な場合)		
政務活動費支出金額	9,024	円
【支払概要】		
資料購入 地方議会人 平成29年4月号～平成30年3月号購読料		

領収書等添付欄	<input type="checkbox"/> 別紙に添付
---------	--------------------------------

ご利用明細票

お取扱日	店番	取扱番号
30-03-14	83261	A93190009
取扱店	モリオカタカマツ	
払込口座	00120-1	141293
払込金額	*9,024	料金 *0
振替受付票 払込みの証拠となるものですから大切に保存して下さい。 料金には、消費税等が含まれています。 (ゆうちょ銀行)		
入金額	*10,000	
おつり	*976	
はじめての投資信託はゆうちょで!		

印紙税申告納付につき廻町  
税務署承認済

請 求 書

No C481

平成 年 月 日

櫻 裕 子 殿

下記の通り御請求申し上げます

¥9024

株式会社 中央文化社

代表取締役 大塚 昭彦

東京都千代田区一番町2-5番地

全国町村議員会館

電話 03(32664)2457 経理

FAX 03(32664)2867

郵便振替 00120-1-141293

取引銀行 みずほ銀行 麹町支店

当座番号 0102435

口座名 カブシキガイシャ チュウオウブンカシヤ

品 名	数 量	単 価	金 額
『地方議会人』購読料	12	752	9024
平成 29 年 4 月 ~ 平成 30 年 3 月			
			合計 ¥9024

※ ご購読中止のご連絡がない場合は、従来どおりご送付させていただいておりますので、

中止の場合は必ずご連絡下さいますよう、お願いいたします。

議員研修誌

# 地方議会議人

The Japanese Local Assemblymen

# 3

2018 March

共同編集：全国市議会議長会・全国町村議会議長会

## 特集 ◆ 議会BCP（業務継続計画）

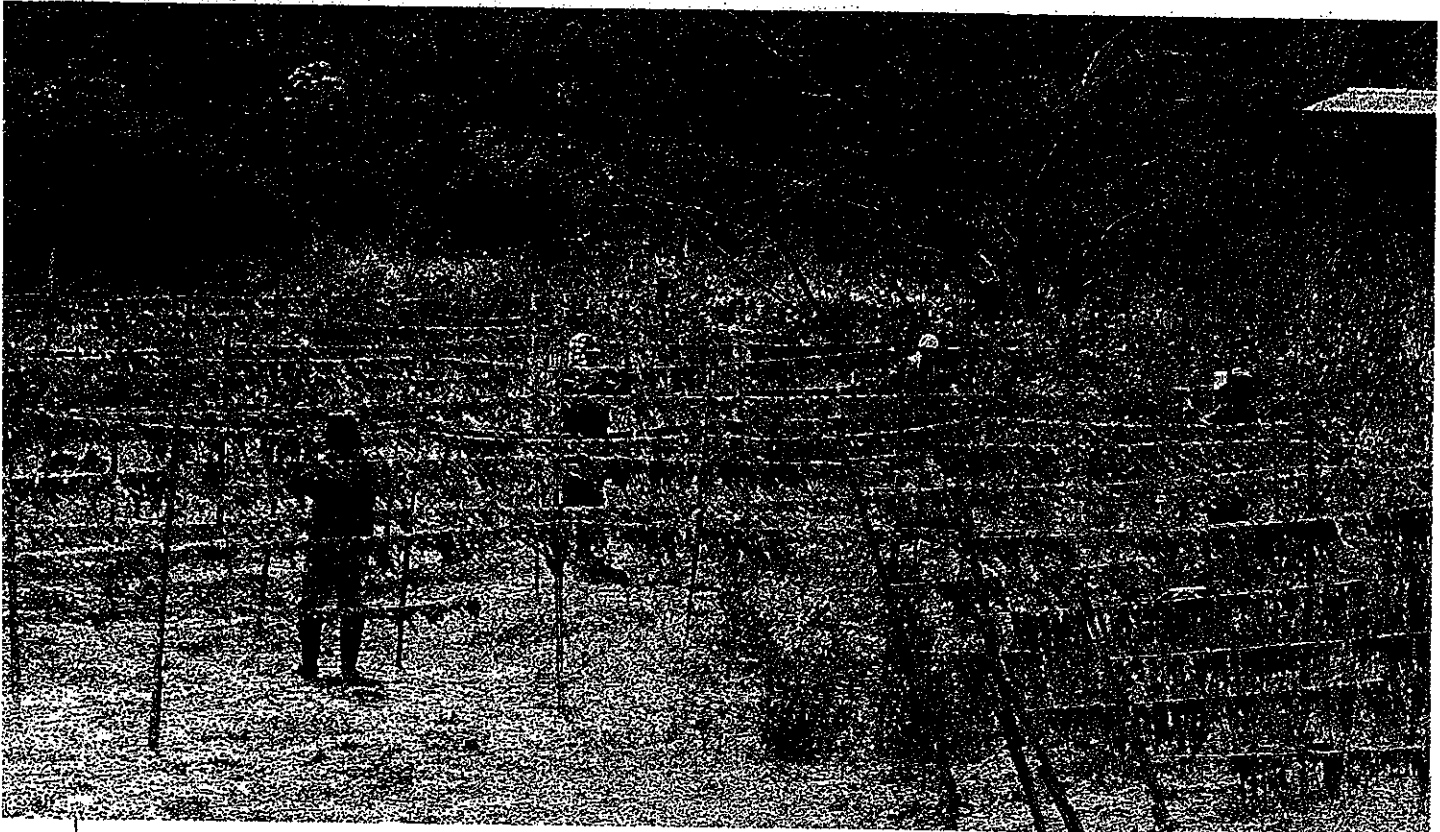

巻頭言 河田惠昭

### ◆ 特集 ◆

- 議会の危機管理 / 新川達郎
- 災害時における議会・議員の役割の基本的考察 / 鍵屋一
- 災害時における議会の行動指針の策定状況について / 西川裕也

### ◆ 現地報告 ◆

- 北海道芽室町
- 岩手県陸前高田市
- 大分県大分市

### 〈教養講座〉⑪

- ◆ 議会基本条例を議会に活かす / 吉田利宏
- ・ 住民に活かす

### 〈議員研修講座〉⑩

- ◆ 市町村議員のためのよくわかる地方税 / 沼澤弘平

### ◆ 第32回町村議会議会広報

全国コンクール総評・講評

政務活動費支払伝票

使途項目	資料購入費	支出日	H30. 3. 18
------	-------	-----	------------

支出証拠書類の額面金額	22,680	円
支出按分率 (※按分が必要な場合)		
政務活動費支出金額	22,680	円
【支払概要】		
資料購入 ゼンリン地図 【盛岡市2 (北)】		

領収書等添付欄	<input type="checkbox"/> 別紙に添付
---------	--------------------------------



盛岡線が丘3丁目店  
岩手県盛岡市線が丘3丁目1-1

電話：019-661-1016 ｼﾞﾝ#2

2018年03月18日(日) 18:55 費053

ｲﾝﾀｰﾈｯﾄが私達領収書  
(代金収納サービス支払領収書)

お客様控

櫻 裕子 様

¥22,680-

払込先名 ゼンリンストア (収納  
代行電算システム)  
お客様用連絡先  
03-5295-9105、zstore\_support@zen  
rin.co.jp  
払込票番号  
7191-14398-2513

2018年03月18日

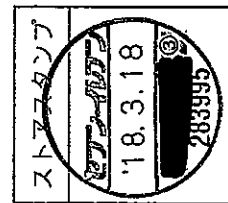

■ 注文内容についてのお問合せや  
変更・取消・返品・返金等は、  
上記、お客様用連絡先にお問合せ  
下さい。  
■ 本票を保管頂く場合は、印刷面  
を内側に折り、保管をお願い致  
します。

納品書



No. F18030020408

櫻 裕子 様

お客様コードNO. [REDACTED]  
〒 020-0114  
岩手県盛岡市高松3-2-30

2018年03月19日

株式会社 ゼン

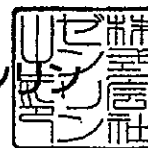

〒101-0063  
東京都千代田区神田淡路町2-101ワテラストワー12階  
TEL 0120-210-616

TEL: 0196630877

下記のとおり納品致しますのでご査収ください。

注文書番号 428766

合計金額 ¥0- (消費税等込み)

商品名	種別	単価	数量	金額
盛岡市2(北) 201710 [03201B11C]		21,000	1	21,000
**小計**				21,000

御買上金額	消費税	御買上合計金額	御入金額	御請求額
21,000	1,680	22,680	22,680	0

【備考】

支払方法：コンビニ決済

本伝票に記載されましたお客様の個人情報は、アフターサービス、各種キャンペーンのご案内のために利用させていただきます。

# 岩手県 盛岡市

## 住宅地図

### 盛岡市②

[北部]

