

様式第4号（第5条関係）

政務活動費収支報告書

平成30年 4月 / / 日

盛岡市議会議長

天 沼 久 純 様

議員氏名 中 村 享



盛岡市議会政務活動費の交付に関する条例第5条第1項および第2項の規定により平成29年度の政務活動費の収入及び支出について別紙のとおり報告します。



別紙

1 収支の状況

項 目		金 額	主な実施事業内容
収入	政務活動費 ①	600,000 円	
支 出	調査研究費	169,547 円	市政クラブ会派での先進地視察の実施
	研修費	16,000 円	盛岡市議会市政調査会および農林畜産業を守る盛岡市議会議員懇談会主催の研修会出席
	広報費	323,249 円	市議会活動に対する議会報告としての広報誌の発行・配布
	広聴費	円	
	会議費	円	
	資料作成費	円	
	資料購入費	45,690 円	新聞購読料
	人件費	円	
	事務所費	円	
	支出合計 ②	554,486 円	
差引残余 ①-②	45,514 円		

様式第5号

政務活動費出納簿

【平成29年度分】

(単位：円)

年月日	内容	収入額	支出額	政務活動費経費内訳										
				調査 研究費	研修費	広報費	広聴費	会議費	資料 作成費	資料 購入費	人件費	事務所 費		
H29. 4. 10	政務活動費交付金	300,000												
H29. 4. 30	新聞代 (4月分)		3,670								3,670			
H29. 5. 16	市議会活動報告 NO2 1印刷代 (6,000部)		61,000			81,000								
H29. 5. 16	市議会活動報告 NO2 1配送費ポ スティング代 (4,000部)		31,080			31,080								
H29. 5. 19	市議会活動報告 NO2 1配送費郵 便代 (667部)		50,224			50,224								
H29. 5. 24~26	会派視察 (5. 24 ~26) での交通 費		2,082	2,082										
H29. 5. 30	新聞代 (5月分)		3,670								3,670			
H29. 6. 1	会派視察 (5. 24 ~26) 運賃及び 宿泊費		86,850	86,850										
H29. 6. 30	新聞代 (6月分)		3,670								3,670			
H29. 7. 29	新聞代 (7月分)		3,670								3,670			
H29. 8. 30	新聞代 (8月分)		3,670								3,670			
H29. 9. 30	新聞代 (9月分)		3,670								3,670			
H29. 10. 10	政務活動費交付金	300,000												
H29. 10. 24~26	会派視察 (5. 24 ~26) での交通 費		1,965	1,965										
H29. 10. 29	新聞代 (10月 分)		3,670								3,670			
H29. 10. 31	会派視察 (5. 24 ~26) 運賃及び 宿泊費		78,650	78,650										
H29. 11. 16	市政調査会拋出 金		6,000		6,000									
H29. 11. 26	新聞代 (11月 分)		4,000								4,000			

様式第5号

政務活動費出納簿

【平成29年度分】

(単位：円)

年月日	内容	収入額	支出額	政務活動費経費内訳										
				調査 研究費	研修費	広報費	広聴費	会議費	資料 作成費	資料 購入費	人件費	事務所 費		
H29.12.6	市議会活動報告 NO22 配送費ポ スティング代 (4,000部)		30,359			30,359								
H29.12.7	市議会活動報告 NO22 印刷代 (6,000部)		81,000			81,000								
H29.12.11	市議会活動報告 NO21 配送費郵 便代 (658部)		49,586			49,586								
H29.12.28	新聞代 (12月 分)		4,000								4,000			
H30.1.30	新聞代 (1月分)		4,000								4,000			
H30.2.8	市政調査会拠出 金		9,000		9,000									
H30.2.26	新聞代 (2月分)		4,000								4,000			
H30.3.9	農林畜産業を守る 盛岡市議会議 員懇談会拠出金		1,000		1,000									
H30.3.30	新聞代 (3月分)		4,000								4,000			
経費小計				169,547	16,000	323,249					45,690			
合計額		600,000	554,486	差引残金額							45,514			

政務活動費支出簿

使途項目	調査研究費
------	-------

支出年月日	支出金額	摘要	備考
H29.5.24~26	2,082 / 円	会派視察(5.24~26)での交通費	タクシー代等は参加者で按分
H29.6.1	86,850 / 円	会派視察(5.24~26)運賃及び宿泊費	
H29.10.24~26	1,965 / 円	会派視察(10.24~26)での交通費	タクシー代は参加者で按分
H29.10.31	78,650 / 円	会派視察(10.24~26)運賃及び宿泊費	
	円		
	円		
	円		
	円		
	円		
	円		
	円		
	円		
	円		
	円		
	円		
	円		
合計	169,547 / 円		

政務活動費支払伝票

使途項目	調査研究費	支出日	5.24~5.26
------	-------	-----	-----------

支出証拠書類の額面金額	13,384	円
支出按分率 (※按分が必要な場合)	7分の1	
政務活動費支出金額	1,912円+170円=2,082	円

【支払概要】			
(日付)	(内訳)	(金額)	(備考)
H29.5.24	手土産	509	3,564円 (1,188円×3個)
H29.5.24	福岡市地下鉄空港線乗車運賃	260	福岡空港駅→博多駅
H29.5.24	タクシー運賃	302	熊本駅→熊本市役所2,120円 (2台分)
H29.5.24	熊本市電A系統乗車運賃	170	熊本城・市役所前駅→熊本駅前駅 支払証明書
H29.5.25	タクシー運賃	840	鹿児島中央駅→鹿児島県庁3,290円 (2台) 鹿児島県庁→鹿児島中央駅2,590円 (2台)

領収書等添付欄	<input checked="" type="checkbox"/> 別紙に添付
---------	---

御計算書 (株)宮澤商店

いわて花巻空港売店
TEL:0198-26-2229

お買上ありがとうございます
またのお越しをスタッフ一同
心よりお待ちしております

2017年05月24日(水)08:19<0001-01>

南部せんべい ぼりぼり		
0 1,188 *	3	3,564

小計	3	3,564

内税対象金額		3,564
(内消費税額 8.0%)		(264)

合 計		3,564

現金		3,564

お預り		3,564

No:0138193428797



領収書

2017年05月24日 -005

メーター運賃 ¥1,140円
合計 ¥1,140円

《お支払内訳》

現金支払 ¥1,140円

毎度ご乗車ありがとうございます。

車両番号 000503

🚗 熊本駅構内タクシー

熊本市 西区田崎本町 8-30

☎ 096-352-2020

親切日本ーを目指して
安心のスーパーシート
タクシーのご用命は
☎ 0120-39-5071

領収書

2017年05月24日 -011

メーター運賃 ¥980円
合計 ¥980円

《お支払内訳》

現金支払 ¥980円

毎度ご乗車ありがとうございます。

車両番号 000187

🚗 熊本駅構内タクシー

熊本市 西区田崎本町 8-30

☎ 096-352-2020

親切日本ーを目指して
安心のスーパーシート
タクシーのご用命は
☎ 0120-39-5071

領収書

様

ご利用日付 2017年05月24日

時刻 12時20分

券番号:9252

取引内容:乗車券購入 金780円

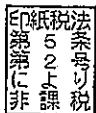

伝票番号:66990

・ご利用ありがとうございます。

福岡空港駅 券A10発行
福岡市交通局

領収書

様

ご利用日付 2017年05月24日

時刻 12時19分

券番号:9249

取引内容:乗車券購入 金780円

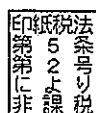

伝票番号:66989

・ご利用ありがとうございます。

福岡空港駅 券A10発行
福岡市交通局

領収書

様

ご利用日付 2017年05月24日

時刻 12時20分

券番号:9255

取引内容:乗車券購入 金260円

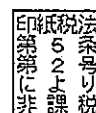

伝票番号:66991

・ご利用ありがとうございます。

福岡空港駅 券A10発行
福岡市交通局

領収書

2017年05月25日-005

メーター運賃 ¥1,670円

合計 ¥1,670円

現金支払 ¥1,670円

車番 418

毎度ご乗車ありがとうございます。

(株)増留タクシー

鹿児島市原良町2143番地

☎099-271-0818

領収証

毎度ご乗車ありがとうございます。

無線番号 102号

2017年05月25日

乗車料金

¥1620円

立替金

円

(現金・チケット・クーポン)
上記の通り正に領収致しました。

株式会社 山元交通

鹿児島市南郡元町24番6号

本社 ☎099-258-0085

配車室 ☎099-255-3636

配車室 ☎099-255-5555

領収証

毎度ご乗車ありがとうございます。

無線番号 388号

2017年05月25日

乗車料金

¥1320円

立替金

円

(現金・チケット・クーポン)
上記の通り正に領収致しました。

富山タクシー

鹿児島個人タクシー事業協同組合

鹿児島市天保山町20番24号

無線室 (099) 251-7379

領収証

毎度ご乗車ありがとうございます。

事業者番号 228号

2017年05月25日

乗車料金

¥1270円

立替金

円

(現金・チケット・クーポン)
上記の通り正に領収致しました。

中原TAXI

鹿児島個人タクシー事業協同組合

鹿児島市天保山町20番24号

無線室 (099) 251-7379

政務活動費支払証明書

使途項目	調査研究費
------	-------

支払日	支払金額	支払先	使途及び内容
H29.5.24	170 円	熊本市交通局	熊本城・市役所前駅から熊本駅前駅までの乗車運賃
	円		
	円		
	円		
	円		
	円		
	円		
	円		
	円		
	円		
計	170 円		

上記のとおり相違ないことを証明します。

氏名 中 村 亨 

政務活動費支払伝票

使途項目	調査研究費	支出日	H29.6.1
------	-------	-----	---------

支出証拠書類の額面金額	86,850	円
支出按分率 (※按分が必要な場合)		
政務活動費支出金額	86,850	円
<p>【支払概要】 会派視察 5月24日～26日熊本市、鹿児島県、宮崎市</p> <p>航空券代41,690円 JR券代30,420円 宿泊代14,250円 東京モノレール490円</p> <p>詳細は別添請求書のとおり</p>		

領収書等添付欄	<input type="checkbox"/> 別紙に添付
---------	--------------------------------

領 収 証

No. 000004-B2

中村 亨 様

金	億		千	百	十	元	角	分	厘
			4	8	6	8	5	0	

ただし、5/24ご旅行代金 として
上記金額を領収いたしました。

平成29年6月1日

IGRいわて銀河鉄道株式会社

銀河鉄道観光



請求書



平成29年5月27日

中村 亨 様

この度は、ご利用いただきまして誠にありがとうございます。
ご請求明細は、下記のようにしておりますので、ご確認
頂きますようお願い申し上げます。

IGRいわて銀河鉄道株式会社
銀河鉄道観光

〒020-0133
岩手県盛岡市青山二丁目2番8号
TEL 019-601-9992
FAX 019-601-9996

所長	経理	担当者
		

合計 ¥86,850

摘 要	人員又は数量	単 価	金 額
平成29年5月24日(水)ご出発 ご旅行代金として			
1. 航空券代			
24日 FDA352 いわて花巻→名古屋(小牧)	1	14,000	14,000
24日 FDA305 名古屋(小牧)→福岡	1	12,500	12,500
26日 JAL692 宮崎→羽田	1	15,190	15,190
2. JR券代			
24日 特急券 博多→熊本 普通席	1	3,000	3,000
25日 特急券 熊本→鹿児島中央 普通席	1	3,700	3,700
25日 特急券 鹿児島中央→宮崎 普通席	1	1,750	1,750
26日 特急券 東京→盛岡 普通席	1	6,320	6,320
乗車券 博多→宮崎	1	7,230	7,230
乗車券 浜松町→(東京)→盛岡	1	8,420	8,420
3. 宿泊代			
24日 ホテルルートイン熊本駅前(東館) シングル1泊朝食	1	6,650	6,650
25日 ホテルJALシティ宮崎 シングル1泊朝食	1	7,600	7,600
4. その他乗車代			
26日 東京モノレール 羽田空港第1ビル→浜松町	1	490	490
合 計			86,850

お支払い期日 平成29年6月30日

* お手数をお掛け致しますが、下記口座宛にお振込みいただきますようお願い申し上げます。

* お振込手数料は、お客様ご負担にてお願いいたします。

【銀行名・口座番号】 盛岡信用金庫 厨川支店 普通 0269515

【口座名称】 IGRいわて銀河鉄道株式会社
銀河鉄道観光

【口座カナ】 アイジーアール イワテギンガテツドウ カブシキカイシャ
ギンガテツドウカンコウ

視察等概要書

議員氏名 中村 亨

会派名	市政クラブ
実施日	平成29年5月24日から 平成29年5月26日まで
参加者	中村亨、高橋重幸、伊勢志穂、鈴木俊祐、細川光正、鈴木一夫、 竹花せい子 計7名
視察先および 調査項目	① 熊本県熊本市 熊本地震からの復興計画について ② 同上 地域交通網形成計画について ③ 鹿児島県 中小企業の後継者育成施策について ④ 宮崎県宮崎市 みやPEC推進機構運営事業について
視察の概要 および所感	<p>① 熊本地震からの復興計画について</p> <p>断層地震ということもあり、建物構造によっては、同一地区でも建物被害が別々の状況が見受けられ、被害者心情にも違いが感じられたとしている。の中の一部の人に被害が出ている。みなし仮設住宅入居者への対応は各地区の地域支えあいセンターに看護師を配置し巡回している。グループ補助金は県が主体で行っているが、施設費高騰のため補助金が使えない例があったようだ。人口流出が1,000人ぐらいあったようだが、熊本市の象徴というべき熊本城の復旧を伝えていくことによって、流出防止・経済的にも活性化へとつなげていく考え。</p> <p>所感：盛岡市の地震災害は断層地震による震度6を想定しているが、一般住宅での木造の耐震化が進んでいるかという一抹の不安がある。耐震診断の補助はあるが、東日本大震災から7年が経過し、災害に対する市民の意識は薄れてきてはいないだろうか。盛岡市の地震災害想定からすれば、一般住宅の耐震化を推進する施策がさらに高めていく必要がある。</p> <p>② 地域交通網形成計画について</p> <p>平成25年4月に『熊本市公共交通基本条例』を施行し、公共交通を基軸とした熊本型コンパクトシティの実現（集約型都市への転換）、市民の公共交通による移動環境の確保（移動権の尊重）を目指し、鉄道・市</p>

電・バスの輸送力増強、定時制の確保、相互連携を図り、利便性を向上させるため、バス優先レーンやＩＣカードの導入・パークアンドライド、サイクル&ライドの整備、バス路線で対応出来ない地域にはデマンド型タクシーなど新たな公共交通の導入を実施している。

また、市営交通を「熊本都市バス（株）」に全面移譲。運行費助成を行い、バス路線網再編は行政が積極的にバス事業者と調整するとした。

《所感》

盛岡市においては、バスについては民間となっているが、公共交通の確保の観点から。各民間事業者との運営協議会を設置し、定期的に会議を持っている。盛岡市の課題としては、やはり総合的な交通網計画を打ち出すことが必要。特に高齢者の移動する権利を行政側が担保してあげる必要がある。買い物支援等バス停から何キロも離れている地域交通をどのように確保していくか。そのためには地域交通を支えるデマンドタクシーの運行を地域が担えるような施策が必要。また、市街地は、コンパクトシティに導くために立地適正化計画を策定し、交通の集結を図ることも必要である。この点については29年度の議会で、私の一般質問で取り上げていく。

③ 中小企業の後継者育成施策について

かごしま若手経営者育成塾を実施し、人材育成を観点に「きっかけ作り」として中小企業リーダーの育成、若手（40歳代まで）異業種・産業人のネットワーク形成を図る目的。具体的には、講座・研修と視察、及び交流会の実施（経営相談的な側面もあり）。5年間実施し目的を概ね達成したとして平成28年度で終了した。

所感：伺っている中で、主催した県としては、県内中小企業者が、スムーズに後継者にバトンタッチができるようにとの思いがあったようだ。首都圏に行かなくても、その時々にあった講師を呼んで塾を開催し、参加者は新たな刺激と異業種との交流によって自分の事業にも意欲が湧いたようで「きっかけ作り」がいかに大切かを感じた。

④ みやPEC推進機構運営事業について

市長公約である六次産業化の推進を図る上で、今までは、農産物をそのまま首都圏に送っていたものを一般社団法人「みやPEC推進機構」を設立し六次産業化、地産地消、地元企業とのコラボ、そして平成26年4月、参加団体が13団体となり一般社団法人化に移行。

宮崎の農林水産物の六次産業化による製品作りを通して、観光協会をモデルに地元企業が商品開発・販売を促すことで地域活性化を図るものとして考えた。みやPEC推進機構（28年度2,310万円）、みやざき食の魅力発信プロジェクト事業（28年度1,000万円）、宮崎市版6次産業化実現事業（28年度400万円）、6次化商品販路開拓事業（27年度990万円）、6次化商品海外販路開拓事業（29年度から 事業費350万円）などを実施。

所感：盛岡市もまず農産物は地産地消だと言っているが、私も議会で取り上げたが、地産地消であれば地元産の消費率など数値をしっかりと捉える必要がある。また、「地産都消」という言葉もありいかに商品価値を高め、首都圏に送り出すかという点、つまり六次産業化や付加価値を高めるためのプロモーションも重要である。宮崎市の考えは、役所の外郭団体としてではなく、商社の観点で農産物のプロモーションに取り組む姿勢の表れだと強く感じた。

学校も含めた様々な団体のニーズをつかんでいるからこそ、色々なコラボレーションがあり、スイーツプロジェクトなどは、それ自体が学校の魅力となる。

第一次産業生産物をどうやって大きな消費地にプロモーションするかという姿勢にとっても好感をいただいた。

【添付資料】

視察日程表

市政クラブ 会派視察日程表 29.5.24 (水) ~ 26 (金)

【5月24日 (水)】

盛岡 駅 (7:25)	—	(空港アクセスバス)	—	(8:10)	花巻空港
花巻空港	—	(FDA352便)	—	(10:10)	名古屋空港
名古屋空港	—	(FDA305便)	—	(12:00)	福岡空港
(昼食：機内)					
福岡空港 駅 (12:36)	—	(福岡市地下鉄空港線)	—	(12:42)	博多 駅
博多 駅 (12:57)	—	(みずほ615号)	—	(13:30)	熊本 駅
熊本 駅前 駅 (14:08)	—	(熊本市電A系統)	—	(14:23)	熊本城・市役所前 駅
熊本城・市役所前 駅 (14:23)	—	(徒歩)	—	(14:25)	熊本市役所

熊本市 様 視察 (14:30~16:00)

◆視察項目 ・熊本地震からの復興計画について
 ・地域公共交通網形成計画について
 【視察先】 〒860-8601 熊本県熊本市中央区手取本町1番1号
 熊本市議会事務局

熊本市役所 (16:05) — (タクシー) — (16:15) ホテル
 <<宿泊>> 熊本市内

【5月25日 (木)】

ホテル (8:20)	—	(徒歩等)	—	(8:25)	熊本 駅
熊本 駅 (8:36)	—	(さくら451号)	—	(9:33)	鹿児島中央 駅
鹿児島中央 駅 (9:35)	—	(タクシー)	—	(9:50)	鹿児島県庁

鹿児島県 様 視察 (10:00~11:30)

◆視察項目 中小企業の後継者育成施策について
 【視察先】 〒890-8577 鹿児島県鹿児島市鴨池新町10番1号
 鹿児島県議会事務局

鹿児島県庁 (11:35) — (タクシー) — (11:50) 鹿児島中央 駅
 (昼食：鹿児島中央駅周辺)

鹿児島中央 駅 (14:19)	—	(特急きりしま12号)	—	(16:20)	宮崎 駅
宮崎 駅 (16:20)	—	(徒歩等)	—	(16:25)	ホテル

<<宿泊>> 宮崎市内

【5月26日 (金)】

ホテル (9:10) — (タクシー) — (9:20) 宮崎市役所

宮崎市 様 視察 (9:30~11:00)

◆視察項目 みやPEC推進機構運営事業について
 【視察先】 〒880-8505 宮崎県宮崎市橘通西一丁目1番1号
 宮崎市議会事務局

宮崎市役所 (11:05) — (タクシー) — (11:20) 宮崎空港
 (昼食：宮崎空港内又は機内)

宮崎空港 (12:20)	—	(JAL692便)	—	(13:55)	羽田空港
羽田空港第1ビル 駅 (14:16)	—	(東京モノレール)	—	(14:33)	浜松町 駅
浜松町 駅 (14:39)	—	(JR京浜東北線)	—	(14:43)	東京 駅
東京 駅 (15:20)	—	(はやぶさ25号)	—	(17:33)	盛岡 駅

政務活動費支払伝票

使途項目	調査研究費	支出日	H29. 10. 24～26
------	-------	-----	----------------

支出証拠書類の額面金額	13,760	円
支出按分率 (※按分が必要な場合)	7分の1	
政務活動費支出金額	1,965 /	円

【支払概要】		会派視察先での交通費	
(日付)	(内訳)	(金額)	(備考)
H29. 10. 24	タクシー運賃	570	香川県庁→高松駅1,600円 (2台) 坂出駅→ホテル2,390円 (2台)
H29. 10. 25	タクシー運賃	320	ホテル→坂出駅2,240円 (2台)
H29. 10. 26	タクシー運賃	1,075	徳島県庁→徳島空港7,530円 (2台)

領収書等添付欄	<input checked="" type="checkbox"/> 別紙に添付
---------	---

領 収 書

No. 3536

日付 2017年 10月 24日
車番 000008 0000
運賃 ¥800円

運賃料金計 ¥800円

合計 ¥800円

上記の様に領収致しました

毎度ご乗車ありがとうございます。
お忘れ物・お問い合わせは
下記までご連絡下さい。

(有)丸一タクシー

香川県高松市福岡町4丁目26-24

☎ 087-821-3871

領 収 書

No. 0089

日付 2017年 10月 24日
車番 000211 0000
基本運賃 ¥800円

合計 ¥800円

上記の様に領収致しました

毎度ご乗車ありがとうございます。
お忘れ物・お問い合わせは
下記までご連絡下さい。

(有)丸一タクシー

香川県高松市福岡町4丁目26-24

☎ 087-821-3871

領 収 書

2017年 10月 24日
車両番号 1059
運賃 ¥1200円

合計 ¥1200円

瀬戸交通(有)

香川県坂出市瀬居町1334番地

TEL 0877-46-5266

ご乗車有り難うございました。

領 収 書

2017年 10月 24日 17:36
車両番号 1297
運賃 ¥1190円

合計 ¥1190円

5000円を超える金額を30%割引の
"遠距離割引"適用

有限 大和タクシー
会社

坂出市富士見町2丁目5-3

☎ 0877-46-0033

ご乗車有り難うございました。

領 収 書

2017年 10月 25日
車両番号 1579
運賃 ¥1120円

合計 ¥1120円

5000円を超える金額を30%割引の
"遠距離割引"適用

有限 大和タクシー
会社

坂出市富士見町2丁目5-3

☎ 0877-46-0033

ご乗車有り難うございました。

領 収 書

2017年 10月 25日
車両番号 1577
運賃 ¥1120円

合計 ¥1120円

5000円を超える金額を30%割引の
"遠距離割引"適用

有限 大和タクシー
会社

坂出市富士見町2丁目5-3

☎ 0877-46-0033

ご乗車有り難うございました。

領 収 証

No. 3558

日付 2017年 10月 26日
車番 101320 0000
基本運賃 ¥4,010円

合計 ¥4,010円

上記の様に領収致しました

毎度ご乗車ありがとうございます。
お忘れ物・お問合せは下記まで
お気軽にご連絡下さい

ノヴィルタクシーサービスグループ
TEL 088-66-33-888
事務所 088-663-0685

領 収 証

No. 7473

日付 2017年 10月 26日
車番 001260 0000
基本運賃 ¥3,520円

合計 ¥3,520円

上記の様に領収致しました

毎度ご乗車ありがとうございます。
お忘れ物・お問合せは下記まで
お気軽にご連絡下さい

ノヴィルタクシーサービスグループ
TEL 088 66 33-888
事務所 088-663-0685

政務活動費支払伝票

使途項目	調査研究費	支出日	2017/10/31
------	-------	-----	------------

支出証拠書類の額面金額	78,650	円
支出按分率 (※按分が必要な場合)		
政務活動費支出金額	78,650	円

【支払概要】
 会派視察10月24日～26日 香川県・徳島市・徳島県
 内訳別添請求書のとおり

領収書等添付欄 別紙に添付

領 収 証

No. 000049B5

中村 亨 様

金	億		万	千	百	十	円
			7	8	6	5	0

ただし、10/24 旅費として
 上記金額を領収いたしました。

平成29年10月31日

IGRいわて銀河鉄道株式会社

銀河鉄道観光

印





請求書

平成29年10月27日

中村 亨 様

IGRいわて銀河鉄道株式会社
銀河鉄道観光〒020-0133
岩手県盛岡市青山二丁目2番8号
TEL 019-601-9992
FAX 019-601-9996この度は、ご利用いただきまして誠にありがとうございます。
ご請求明細は、下記のようにしておりますので、ご確認
頂きますようお願い申し上げます。

所長	経理	担当者
		

合計 ¥78,650

摘 要	人員又は数量	単 価	金 額
平成29年10月24日(火)ご出発 ご旅行代金として			
1. パック商品代(羽田→高松・徳島→羽田+2泊目宿泊代)			
24日 JAL479 羽田→高松 26日 JAL458 徳島→羽田	1	35,700	35,700
2泊目 徳島グランヴィリオホテル シングル1泊朝食付			
2. JR券代			
24日 特急券 盛岡→東京 普通車指定席	1	6,320	6,320
25日 特急券 坂出→高松 普通車自由席	1	320	320
25日 特急券 高松→徳島 普通車指定席	1	1,700	1,700
26日 特急券 東京→盛岡 普通車指定席	1	6,320	6,320
乗車券 浜松町⇄(東京)⇄盛岡 往復	1	16,840	16,840
乗車券 坂出⇄高松 往復	1	900	900
乗車券 高松→徳島 片道	1	1,460	1,460
3. 宿泊代			
1泊目 坂出市内 ホテルルートイン坂出北インター シングル1泊朝食付	1	7,400	7,400
4. その他乗車代			
東京モノレール 浜松町⇄羽田空港第1ビル 往復	1	980	980
24日 シャトルバス 高松空港→中央公園	1	710	710
合 計			78,650

お支払い期日 平成29年11月30日

* お手数をお掛け致しますが、下記口座宛にお振込みいただきますようお願い申し上げます。

* お振込手数料は、お客様ご負担にてお願いいたします。

【銀行名・口座番号】 盛岡信用金庫 厨川支店 普通 0269515

【口座名称】 IGRいわて銀河鉄道株式会社
銀河鉄道観光【口座カナ】 アイジーアール イワテギンガテツドウ (カ)
ギンガテツドウカンコウ

視察等概要書

議員氏名 中 村 亨

会派名	市政クラブ
実施日	平成29年10月24日から 平成29年10月26日まで
参加者	中村亨、高橋重幸、伊勢志穂、鈴木俊祐、細川光正、鈴木一夫、 竹花せい子 計7名
視察先および 調査項目	① 香川県 水道事業の広域化に向けた取組について ② 同上 瀬戸内国際芸術祭について ③ 徳島県徳島市 かわまちづくりについて ④ 徳島県 医療観光の取組について ⑤ 同上 消費者行政について
視察の概要 および所感	<p>① 水道事業の広域化に向けた取組について 香川県が進める広域化の理由としては、県土が狭い点、年間降水量が少ないという2点が上げられた。各水道事業の特徴として、普及率・経年化率が高く老朽配水管等の更新率が低く、耐震管への対応が遅れている。平成29年度までに既存の簡易水道2か所は統合の方針。 広域化に伴う水道料金は平成40年に統一する予定で、その前年までに水道料金が低くて施設整備が進んでいないところは料金と更新率などを是正していく。広域化によって平成55年の一般家庭水道料金は3,400円の予定で、広域化しない場合は最高が12,000円、最低が3,400円という試算がでた。職員待遇の給与面は一度に統一することは出来ないが、まず広域化を進めていこうという考えに立っている。</p> <p>所感：県が主体的に広域化を進める事例としては先例である。人口減少の中であって水道事業経営も収益の減少が予想され、単に料金値上げで事業収益を確保するという事は市民の理解に結びつかない。また、盛岡広域の各水道事業が抱えているのは、施設更新の時期を迎えていること、職員の技術継承が難しい状況にあること。盛岡市のように公営企業で事業運営している市町が少ないことから、盛岡市が主体となって盛岡広域の水道事業の広域化に積極的に取り組みを進める段階にきている。</p> <p>② 瀬戸内国際芸術祭について</p>

第3回瀬戸内国際芸術祭（H28年実施）での海外集客割合が13.4%で、平成25年に実施された第2回で海外集客率は2.6%だったので、増加要因は知事のトップセールスとインバウンド効果によるものと考えている。瀬戸内国際芸術祭は、都市型美術館の中で完結するものではなく、各島・地域を使って行うものなので、その地域文化を重視し、風土にマッチしているものでなければならない。瀬戸内の特徴を生かすことは、一番には各島を船で巡ることできて、非日常的な体験や不便さを味わうことが、逆に魅力と捉えていただくこと。芸術祭実行委員会の予算はH28年まで3年間で14億円で、県からは2億円の負担であるが、このまま歳出が膨らんでいくとやっていけなくなるので次回は規模の拡大は行わない予定。県が芸術祭の実施を図り、市町村が案内所等の運営を行っている。

所感：確かに盛岡の様に芸術作品等を見る場合は、美術館というのが基本であるが、瀬戸内国際映画祭は、豊島のように過去には産業廃棄物が投棄（その後撤去）された島のイメージを払拭するという点もあったと思うが、各島の風土を生かした、芸術作品が至る所に展示しており、それを巡って全て見るためには、2～3日滞在しないとダメだ。各島にフェリーが周航し、時間をかけて見る周ることで、浮世離れした時間が逆に生まれ、それが魅力の一つと感じた。（次の日、直島で、現地体験を行った）

芸術祭の終わった後でも、作品は、展示されており、島全体が美術館になりえていることがコンセプトと感じた。

ただ、経済効果だけを追い求めるという点ではなく、各島自体の美しさ、芸術作品がそれぞれの島の空気と一体になることで、故郷の島の価値が更に高まると思われた。フェリーの乗客は外人が多い印象があった。

③ かわまちづくりについて

徳島市内には138本の河川が流れており、これを活かしたまちづくりと観光客誘致に取り組んでいる。徳島市のひょうたん島におけるかわまちづくりとして周遊船の運航では、年間6万人が利用し、河川護岸などLEDライトアップや各種イベントを開催。ひょうたん島を川の駅ネットワークで市の中心部への移動手段としての川の駅を4か所設置。各公園は徳島市が整備し、護岸整備と遊歩道整備は河川管理者である県が事業を実施している。周遊事業と移動手段としての社会実験は、NPOの新町川を守る会が運営し、船舶4隻のうち1隻は、市が補充し、3隻はNPOが企業に呼びかけて寄付によって整備した。ライトアップは徳島市が観光関係予算300万をかけ運営しているが、今年度からは県もタイアップする予定。

所感：川で囲まれている徳島市だからこそ、かわまちづくりの発想になったと思うし、地域資源という点では身近な川であったと感じる。NPOの新町川を心から愛している地域の人を中心になって活動を引っ張っていることは、地元愛が強く深まっていくことであろう。盛岡市でも北上川・雫石

川、中津川の3つの河川が流れているが、伝統のふねっこ流しや北上川のボート下り、今後、船運事業の社会実験も予定となっているが、徳島の様に周遊は難しい。ただ、開運橋だけではなく護岸を利用したライトアップも取り組める要素、護岸の遊歩道整備とまちの活性化をどう結びつけるかが鍵となる。

④ 医療観光の取組について

徳島県は糖尿病患者が多く地域イノベーション戦略支援プログラムを利用した糖尿病重症化抑制等で糖尿病検診が世界的レベルに達している。この健診医療を海外の富裕層に利用していただいて、観光にも役立てようというのが趣旨。徳島県医療観光ツアーの実績は平成22年には22人だったが平成23年には12人。課題としては、日常的な診断を行っているので検診を受ける人数に限りがある点、命に関わる問題であり、医療用語も利用せねばならないため通訳できる人材確保が課題。受け入れの医療機関は、徳島大学病院は週に4名、鳴門病院が週に1名の受け入れが可能。代金は内容によって異なるが、20万円～80万円程度。医療観光だけでは人数がそれほど多くないので徳島を訪れてくれた人たちがその良さを宣伝してくれて「徳島に行ってみようかな」と思う人を増やしてくれることを目指している。

また、大塚製薬があるので『早期診断キット』の開発を行っている。

所感：

医療観光だけでは外国人の入込数がそれほど多くない。富裕層をターゲットしているがそれがどう宣伝されているかははっきりしていない。地元で大塚製薬があり、早期診断キットの開発がされており、医療観光に特化出来る広がりを感じられた。盛岡で医療観光の取り組みはクエスチョンであるが参考例としての所感をもった。

⑤ 消費者行政について

徳島県が国の機関の地方移転の一環として誘致し、消費者庁のオフィス移転が行われた。

所感：消費者庁オフィスを現地視察したが、国の機関が移転することでのメリットが、あまり感じられなかった。職員数もあまり多くなく、パソコンでの仕事なので、地方との結びつきがわかりかねた。

【添付資料】

視察日程表

市政クラブ 会派視察日程表 29.10.24 (火) ~ 26 (木)

【10月24日 (火)】

盛岡駅	(7:36)	— (はやぶさ6号) —	(9:47)	東京駅
東京駅	(9:57)	— (JR京浜東北線) —	(10:03)	浜松町駅
浜松町駅	(10:08)	— (東京モノレール) —	(10:27)	羽田空港第1ビル駅
(昼食：羽田空港内)				
羽田空港	(12:00)	— (JAL479便) —	(13:20)	高松空港
高松空港	(13:35)	— (リムジンバス) —	(14:09)	中央公園前
中央公園前	(14:10)	— (徒歩) —	(14:20)	香川県庁

香川県 様 視察 (14:30~16:30)

- ◆視察項目 ・水道事業の広域化に向けた取り組みについて (14:30~15:30)
 ・瀬戸内国際芸術祭について (15:30~16:30)

【視察先】 〒760-8570 香川県高松市番町四丁目1番10号
 香川県議会事務局

香川県庁	(16:35)	— (タクシー) —	(16:45)	高松駅
高松駅	(17:10)	(マリンライナー50号)	(17:24)	坂出駅
坂出駅	(17:25)	(タクシー)	(17:35)	木テル

【10月25日 (水)】

木テル	(7:00)	(タクシー)	(7:10)	坂出駅
坂出駅	(7:21)	(特急いしづち4号)	(7:37)	高松駅
高松駅	(7:40)	(徒歩)	(7:45)	高松港
高松港	(8:12)	(フェリー)	(9:02)	直島港
(ベネッセアートサイト視察)				
直島港	(11:30)	(フェリー)	(12:30)	高松港
高松港	(12:35)	(徒歩)	(12:45)	高松駅
(昼食：高松駅周辺または車内)				
高松駅	(13:12)	(特急うずしお13号)	(14:15)	徳島駅
徳島駅	(14:20)	(議会バス)	(14:25)	徳島市役所

徳島市 様 視察 (14:30~15:30)

- ◆視察項目 かわまちづくりについて

【視察先】 〒770-8571 徳島県徳島市幸町二丁目5番地
 徳島市議会事務局

徳島市役所	(15:35)	— (議会バス) —	(15:40)	木テル
-------	---------	------------	---------	-----

【10月26日 (木)】

木テル	(9:20)	— (徒歩) —	(9:25)	徳島県庁
-----	--------	----------	--------	------

徳島県 様 視察 (9:30~12:00)

- ◆視察項目 ・医療観光の取り組みについて (9:30~10:30)
 ・消費者行政について (11:00~12:00)

【視察先】 〒770-8570 徳島県徳島市万代町1番1号
 徳島県議会事務局

徳島県庁	(12:00)	— (タクシー) —	(12:25)	徳島空港
(昼食：空港内)				

徳島空港	(13:40)	— (JAL458便) —	(14:55)	羽田空港
羽田空港第1ビル駅	(15:40)	(東京モノレール)	(15:57)	浜松町駅
浜松町駅	(16:02)	(JR山手線)	(16:08)	東京駅
東京駅	(16:20)	(はやぶさ27号)	(18:33)	盛岡駅

様式第 6 号

政務活動費支出簿

使途項目	研修費
------	-----

支出年月日	支出金額	摘 要	備考
H29. 11. 16	6,000 円	市政調査会拠出金	
H30. 2. 8	9,000 円	市政調査会拠出金	
H30. 3. 9	1,000 円	農林畜産業を守る盛岡市議会議員懇談会	
	円		
	円		
	円		
	円		
	円		
	円		
	円		
	円		
	円		
	円		
	円		
	円		
	円		
合計	16,000 円		

政務活動費支払伝票

使途項目	研修費	支出日	H29. 11. 16
------	-----	-----	-------------

支出証拠書類の額面金額	6,000	円
支出按分率 (※按分が必要な場合)		
政務活動費支出金額	6,000	円
<p>【支払概要】</p> <p>平成29年度市政調査会拠出金</p>		

領収書等添付欄	<input type="checkbox"/> 別紙に添付
---------	--------------------------------

領 収 書
中 村 亨 様
一 金 6,000円 也
平成29年度市政調査会拠出金として、上記のとおり受領しました。
平成29年11月16日
盛岡市市政調査会 会長 菊 田 隆

政務活動費支払伝票

使途項目	研修費	支出日	H30.2.8
------	-----	-----	---------

支出証拠書類の額面金額	9,000	円
支出按分率 (※按分が必要な場合)		
政務活動費支出金額	9,000	円

【支払概要】

平成29年度市政調査会拠出金

領収書等添付欄	<input type="checkbox"/> 別紙に添付
---------	--------------------------------

<p>領 収 書</p>
<p>中 村 亨 様</p>
<p>一金 9,000円 也</p>
<p>平成29年度市政調査会拠出金として、上記のとおり受領しました。</p>
<p>平成30年2月8日</p>
<p>盛岡市市政調査会 会長 菊田 隆</p>

政務活動費支払伝票

使途項目	研修費	支出日	H30.3.9
------	-----	-----	---------

支出証拠書類の額面金額	1,000	円
支出按分率 (※按分が必要な場合)		
政務活動費支出金額	1,000	円
【支払概要】 平成29年度農林畜産業を守る盛岡市議会議員懇談会拠出金		

領収書等添付欄	<input type="checkbox"/> 別紙に添付
---------	--------------------------------

領 収 書	
中 村 亨 様	
一金1,000円 也	
平成29年度農林畜産業を守る盛岡市議会議員懇談会拠出金として、上記のとおり受領しました。	
平成30年3月9日	
農林畜産業を守る盛岡市議会議員懇談会 会長 藤 澤 由 蔵	



政務活動費支出簿

使途項目	広報費
------	-----

支出年月日	支出金額	摘 要	備考
H29. 5. 16	81,000 円	市議会活動報告NO 2 1 印刷代 (6,000部)	
H29. 5. 16	31,080 円	市議会活動報告NO 2 1 配送費ポスティング代 (4,000部)	
H29. 5. 19	50,224 円	市議会活動報告NO 2 1 配送費郵便代 (667部)	
H29. 12. 6	30,359 円	市議会活動報告NO 2 2 配送費ポスティング代 (4,000部)	
H29. 12. 7	81,000 円	市議会活動報告NO 2 2 印刷代 (6,000部)	
H29. 12. 11	49,586 円	市議会活動報告NO 2 1 配送費郵便代 (658部)	
	円		
	円		
	円		
	円		
	円		
	円		
	円		
	円		
	円		
	円		
合計	323,249 円		

政務活動費支払伝票

使途項目	広報費	支出日	H29.5.16
------	-----	-----	----------

支出証拠書類の額面金額	81,000	円
支出按分率 (※按分が必要な場合)		
政務活動費支出金額	81,000	円

【支払概要】

市議会活動報告NO2 1号印刷代 (6,000部)

領収書等添付欄	<input type="checkbox"/> 別紙に添付
---------	--------------------------------



領 収 証

№ 008555

中 村 亨 殿

¥ 81,000-

平成 29年 5月 6日

但し 印刷物代金 75,000

消費税額 6,000

市議会報告No.21 6000部



上記の金額正に領収致しました。

盛岡市羽場1地割30番10号

株式会社 富士印刷所
 代表取締役社長 藤 恭 一
 電話 637-6391

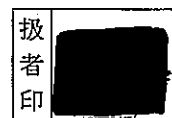

政務活動費支払伝票

使途項目	広報費	支出日	H29. 5. 16
------	-----	-----	------------

支出証拠書類の額面金額	31,080	円
支出按分率 (※按分が必要な場合)		
政務活動費支出金額	31,080	円

【支払概要】
市議会活動報告NO2 1号配送費ポスティング代 (4,000部)

領収書等添付欄 別紙に添付

No. 024469

領 収 証

平成29年5月16日

中村 亨 様

金額 ¥31,080

収入印紙

上記の通り正に領収致しました。

50(金)1971部×6.5円
内訳 51号 2129部×7.5円

但 議会活動報告NO.21号
519(金)・広報代/倍+取付代×12

現金
小切手

消費税額等(%)



Aobaya 株式会社 アオバヤ アドポス事業 (株) 株式会社

- 盛岡センター 〒020-0866 盛岡市本宮2-37-6
- 山形センター 〒990-0813 山形市松町3-8-34
- 仙台北センター 〒981-3121 仙台市泉区上谷刈2-7-7
- 仙台南センター 〒981-1106 名取市増田字柳田240-101
- 福島センター 〒960-8165 福島市吉倉字吉田120-1
- 郡山センター 〒963-0107 郡山市安積3-120
- 宇都宮センター 〒321-0932 宇都宮市平松本町362-6 101号
- いわきセンター 〒970-8022 いわき市平塚字風内71-1
- 水戸センター 〒310-0913 水戸市見川町2131-150
- 新潟センター 〒950-0853 新潟市東区東明2-4-4
- 船橋センター 〒273-0022 船橋市海神町2-237

- tel.019-656-3171
- tel.023-682-8075
- tel.022-371-1100
- tel.022-383-1252
- tel.024-503-4950
- tel.024-937-5955
- tel.028-610-1537
- tel.0246-35-0633
- tel.029-244-0352
- tel.025-287-1153
- tel.047-495-3116



担当者印

※金額を訂正したものの扱印のないものは無効です。

政務活動費支払伝票

使途項目	広報費	支出日	H29. 5. 19
------	-----	-----	------------

支出証拠書類の額面金額	50,224	円
支出按分率 (※按分が必要な場合)		
政務活動費支出金額	50,224	円

【支払概要】
市議会活動報告N021号配送費郵便代 (667部)

領収書等添付欄 別紙に添付

領 収 書

第 202742-18 号

おなまえ	中村 亨 様	<領収内訳>	現金 50,224 円	<業務委託元等>	<input type="checkbox"/> 株式会社ゆうちょ銀行
受領金額	50,224 円	小切手	円	<input type="checkbox"/> 株式会社かんぽ生命保険	
	[内消費税額 円]	切手	円	<input type="checkbox"/> 郵便貯金・簡易生命保険管理機構	
		証紙	円		

※ 金額欄を訂正しているものは無効です

お取引の内容	
郵便	切手・葉書・印紙・販売品の販売 郵便料金の収納 (別納 計器予納金 受取人払 滞払 その他)
貯金	
保険	2回目以降の保険料の払込み
物販等	店頭販売商品の販売 カタログ販売 その他

上記の金額を、確かに領収いたしました。

取扱郵便局 盛岡飯岡 郵便局

電話番号 019-638-1711

受領者氏名

【郵便局】
収入印紙

課税相当額
以上貼付

担当者
印

日本郵便株式会社

(所在地：東京都千代田区霞が関1-3-2)

※ 裏面の「ご注意」欄をご確認ください。

第 202742-18 号

「もっす通信」

2017年 中村 亨「もっす」通信:NO.21号

連絡先：020-0853 盛岡市下飯岡3-22-1

TEL 019-658-1111 FAX 019-658-0505

E-mail tohru.nk@gmail.com

中村とおる市議会議員活動報告

発行2017年5月



この議会活動報告の作成に関する経費は、政務活動費を充当しております。



「盛岡市見前南地区公民館落成」4月1日現地で記念式典と祝賀会が開催され、私も出席してきました、都南合併して25年目の落成です。

新緑の季節になりましたね、豊作を願いながらの田植え作業の光景、各小学校では春の運動会に向けて練習している子ども達の姿は、この時期ならではですね。

「もっす」をご覧頂きましてありがとうございます。

お困りごとや市政への要望・意見などがございましたら、お気軽にお寄せください。

平成29年度盛岡市消防演習が実施される。

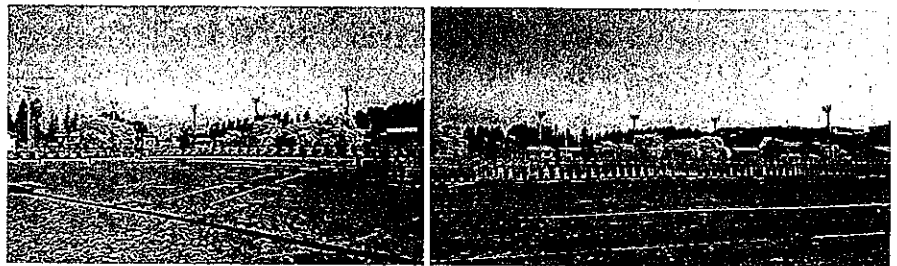

満開の桜咲く中で、4月29日午前8時から第一会場の下小路中学校で実施されました。私も毎年、拝見しておりますが、演習は消防団員の規律保持と職責に関する自覚をかん養するとともに、日頃の消防訓練の成果を市民に披露し、防火意識の高揚を促す目的で行われています。一般市民の方々も演習をご覧いただけるように会場内にテントや席を設置しておりますので、機会がございましたらぜひ演習をご覧ください。

「盛岡市議会3月定例会」が2月22日から3月27日までの期間で行われました。

3月の定例会は、必ず本会議の初日に市長と教育長の所信表明が行われますので、それを受けて2月28日から各会派の代表者が質問を行う代表質問が持ち時間40分の中で行われます。

3月2日からは各議員の一般質問が行われますが、一般質問は、2つの方式により選択でき、登壇して行う一括質問は、30分以内での質問と再質問、自席での一問一答が15分以内で行う事ができます。

盛岡市議会の場合、一般質問は会派等の人数に関係なく、議員が通告しますと毎回質問ができることから、私も3月2日に一括質問で登壇し、通算22回目の一般質問を行いました。

研修ミニ情報

4月15日花巻市の学び学園で行われた「森林とくらしを考える講演とシンポジウム」に参加し、講演を聴講してきました。

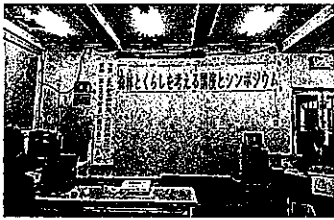

基調講演は、富士大学学長の岡田秀二氏による「これからの林業・木材産地化について」でありました。我が国の林業、木材産地化の特徴、それを踏まえた森林を多く持つ花巻周辺は大きな可能性があること。東北や花巻市周辺地域が木材産地化を目指すことが十分可能であるが、未来を見据えた地域の産地化は、森林産地・林業産地・木材産地の総合産地からなると同時に地域全体の再生の基盤となること。また同時に日本全体が森林化社会・木質社会となることで、日本再生に通じる課題であることを共有することが大事。言わば「緑の産業革命」を起こすこと。そのためにも産・官・学・金(金融)・労・言(マスコミ)の協働が必要。いかに森林業のクラスターに結びつけていくのか、森林資源の有効活用と地域資源との融合を図る。また、新たにドローンや3次元レーザーキャナーを使って林業分野の作業軽減を模索するのも必要。

平成29年度の予算編成と財政措置について

質問：国の地方への財政措置についてどのように評価していますか？また、市の予算編成にどのように影響を及ぼしたのでしょうか。盛岡市の財政運営も厳しい状況ですが、新たな財源確保について具体的取り組みがあればお聞かせください。

市長答弁を要約：前年度とほぼ同額が確保されたことは評価できますが、地方交付税が減額され、その財源不足を臨時財政対策債の発行を大幅に増額したことで、本来はこのような特例措置に依存しない制度の確立を目指すべきです。予算編成でも交付税が4.4%の減であったことに加え、合併特例措置の縮減による影響もありましたので、総合計画の着実な推進と戦略プロジェクト事業の重点化を図ったところです。新たな財源確保について、新規の歳入項目はありませんが、ネーミングライツや体育施設などの広告掲示、ふるさと納税の取り組みの拡充に努めてまいります。

「*臨時対策債とは2001年から創設された地方債。本来なら地方交付税として交付されるべき金額の一部について地方が借金（臨時財政対策債の発行）することによって補填し、その元利償還金相当額を後年度の普通交付税の基準財政需要額に算入するというものですが、私としてはこの制度は廃止し、国が責任をもって地方への財源を確保すべきだと思っています。」

特定不妊治療への市独自の助成拡充の考え

質問：この間、何度か特定不妊治療助成を拡充すべきではと質問させて頂いておりましたが、特定不妊治療の助成を受けた方で、医療機関が県内・県外の割合と治療費の状況の把握、他市の取り組み状況については？

答弁を要約：25年度からですが、毎年300人を上回る方が助成を受けております。県内・県外の医療機関での受診割合はほぼ半々の状況で、治療費の平均は概ね30万円代となっており、県外での治療を受ける方も多くおりますので経済的負担が大きいものと認識しています。他市の取り組みについて県内では31市町村で県の補助額に上乗せして助成を行っており、東北の県庁所在地では、秋田市と山形市で上乗せして行っております。

「私のつぶやき」：晩婚化や晩産化傾向がある中で、産みたくてもなかなか妊娠できないと不妊に悩む方々は、いろいろな面で苦勞されています。体外受精や顕微授精の治療、1周期当たり10日前後の通院やあるNPO法人が行った不妊治療の体験者アンケートによってではありますが、1周期当たりの治療費は30万円以上が約4割、50万円以上が約4割と、高額な治療費が経済的負担となっていることが伺われます。やはり、盛岡市も独自上乗せが必要と考えますので、今後も粘り強く政策提言してまいります。

乳児家庭全戸訪問事業について

質問：この事業はすべての家庭を訪問できているのでしょうか？産後ケアや育児ストレス解消としては産後の早い時期に訪問したほうが良いと思いますがいかがでしょうか？平成29年度については、この乳児全戸訪問事業に関しての拡充の考えをお聞かせください。

答弁を要約：28年度は、赤ちゃん手帳の交付見込み2,400件に対して、87.5%の2,100件を目標に活動しています。訪問を断られたのは10件でありまして、全て第2子・第3子の世帯で「心配ない」「忙しい」との理由でありましたが、その後の健診等で確認するなど対応しています。また、早い時期での訪問についてですが、国のガイドラインでは、生後4か月を迎えるまでと示されておりますが、盛岡市では概ね3か月未満に訪問を行っておりますし、育児不安などから更に早い時期に訪問して欲しいと要望された場合や医療機関から産後うつ傾向が出ている等の連絡を受けた場合は早期に訪問しています。平成29年度の事業拡充については、訪問対応率100%を目標に在宅訪問員を増員することとしております。

「私のつぶやき」：希望をもって子どもを産み育て、盛岡に住みたい、住み続けたい盛岡を創るためにも妊娠から出産・育児・保育・教育環境が充実させていくことが大事だと思っています。核家族化の中で特に初産の方が育児に関して近くに相談できる方がいない場合など、行政が相談出来る環境や体制をつくっていくことが重要だと思います。

農畜産業の振興について

質問：畜産業の推進施策についてどう考えていますか？盛岡市の農業産出額の基礎調査を早期に実施すべきでは？今後、機能性食品の創出についてどのように捉えていますか？

答弁を要約：現在、肉用牛改良増殖事業費補助、放牧促進事業費補助、家畜導入事業費補助などによる支援や各種畜産に係わる共進会等への積極的な支援を行ってきています。また、盛岡短角牛の子牛価格が高騰していることから、29年度に子牛導入経費に対する補助制度を新設し、肥育農家の負担を軽減することによって経営の安定を図ります。新たに「食と農のバリューアップ推進事業」を位置づけ、地域特性を生かした多様な農産物の高品質、ブランド化や販路拡大など戦略的に取り組んでいきます。農業産出額については、農林水産省が発表していた「生産農業所得推計」が平成18年版で公表されなくなりましたが、国に要望を続けてきましたところ、昨年12月に「平成26年市町村別農業産出額の推計が公表され活用できる状況になりました。平成27年4月から新しい「機能性表示食品」制度が始まったところであり今後、市としても創出の可能性を研究したい。

研修ミニ情報パート2

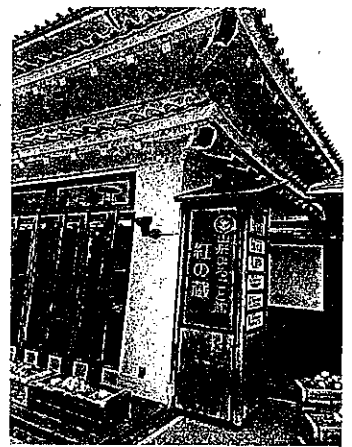

4月17日、18日に山形市へ研修に行ってきました。山形市では、桜と梅が同時に満開を迎えるという春の光景でした。上の写真は山形街中観光施設「山形まるごと館」

1 エネルギー一般政策の概要

●平成23年3月11日に発生した東日本大震災がきっかけ

●本県、余震により、県内の広い範囲で2度の大規模な停電が発生

●東京電力 福島第一原子力発電所の事故による原子力発電所の安全性に対する不安の高まり

▶県外に大きく依存してきたエネルギーについて、省エネを切りつつ、県民生活や産業活動に必要なエネルギーは、県内で確保していく、という視点からの政策展開へ

2 エネルギー戦略の概要 (平成23年3月策定)

(1) 目的等

○政府の動きを先取りし、再生可能エネルギーを中心としたエネルギー供給量を確保し、東北地方一の安定供給を確保

また、地域の中にエネルギー源を分散配置することで、災害対応力の向上を図る

○これらを通じ、産業の振興・地域の活性化、より安定的に暮らしを営む持続可能な社会を構築し、村来世代につなげていくことを目指す

▶こうした政策を中長期的に展開していくことで、原子力発電への依存度を徐々に低くしながら、ゆくゆくは原子力に頼らない「原発ゼロ社会」の実現につなげていく

「山形県における再生可能エネルギーの取り組み状況についての講演を聴講してきました。

(2) 戦略の構成 (2部構成)

① 基本構想 (期間:約20年 H243~H43)

●20年後(平成42年度)を目指す姿

●開発目標 を達成

② 政策推進プログラム (期間:約10年 H243~H33)

●基本構想の実現に向けた具体的な施策の展開方向を定めるもの(平成28年度に中間見直しを実施)

(3) 基本構想・プログラムの概要

① 基本構想

○20年後(平成42年度)を目指す姿

●再生可能エネルギーの供給地帯化
 ...再生可能エネルギーの供給地帯を確保して新たな産業の発展に取組み、県内県外へ供給

●分散型エネルギー資源の開発・普及
 ...エネルギーの地域分散と災害に強いシステムを構築

●グリーンイノベーションの実現
 ...再生可能エネルギーの導入拡大を通じた、ものづくり産業など関連する黒川産業の発展

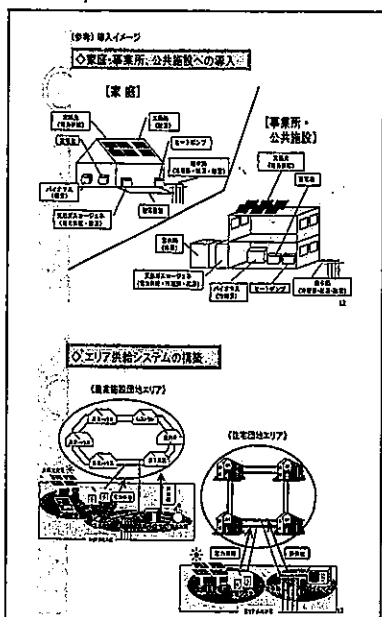

山形県では、東日本大震災がきっかけとゆくゆくは「卒原発社会」の実現に向けてエネルギー戦略を展開、県外に大きく依存してきたエネルギーについて県内で確保していく観点から、政府の動きを先取りし、再生可能エネルギーを中心としたエネルギー供給基盤を整備し、安定供給を図るとともに、地域のエネルギーを分散配置することで、災害時の対応力の向上を図るとしています。平成42年度までに開発目標を設定し、目指す姿は、再生可能エネルギーの供給基地化で県内外へ供給でき、エネルギーの地産地消と再生可能エネルギーでのものづくり産業の振興（グリーンイノベーション）を実現。また、山形企業局では、新規電源開発（中小水力発電開発地点調査、内陸における中小風力の調査）水力発電、太陽光発電、風力発電の新規事業に取り組んでいる。現経営の黒字による保留金で設備投資が出来るのが強みと感じた。

創ろう！置賜自給圏

置賜自給圏推進機構の
関係部会の設置及び
主な8つの事業内容例

置賜自給圏推進機構の設立は、置賜地域の持続可能な発展を促すための重要な取り組みです。本機構は、関係部会と連携し、以下の8つの事業を実施します。

- 1. 関係部会の設置**
- 2. 地域資源の調査・評価**
- 3. エネルギー供給システムの構築**
- 4. 産業振興事業**
- 5. 地域おこし協力隊活用**
- 6. 観光交流事業**
- 7. 食と農のバリューアップ**
- 8. 産業用地整備**

置賜自給圏推進機構の設立は、置賜地域の持続可能な発展を促すための重要な取り組みです。本機構は、関係部会と連携し、以下の8つの事業を実施します。

研修ミニ情報パート3

2014年に山形県の置賜（おきたま）地域をひとつの「自給圏」と捉え圏外の依存度を減らし、圏内にある豊富な地域資源を利用、代替していくことによって、地域に産業を興し、雇用を生み、富の流出を防ぎ、地域経済の好循環をもたらすという、新たな視点に立った地域づくりの考えを持つ人々の集まりが置賜自給圏推進機構という。私が講演を聞いた感想は、素朴に「地元の野菜がマーケットにない」「畑の土を元気にさせケミカル肥料からの脱皮」「地域資源の自立と首都圏との互惠関係」「チップよりマキストーブが良い」「自校方式による地産地消」「資源の循環はもちろんのこと生産者と消費者が交流することが循環」忘れかけていた言葉に感銘。

平成29年度の盛岡市の新規事業を抜粋

- 子育て応援プラザ運営事業 25,487千円（子ども子育て青少年課）
- 保育士確保対策事業 6,558千円（子育てあんしん課）
- 盛岡地区かわまちづくり事業 3,000千円（公園みどり課）
- 地域おこし協力隊活用事業 14,754千円（都市戦略室・産業振興課）
- 東北いわて復興イベント開催事業 15,000千円（観光交流課）
- 食と農のバリューアップ推進事業 25,000千円（食と農の連携推進室）
- 畜産振興事業（盛岡短角牛関連）5,000千円（農政課）
- 地域おこし協力隊活用事業（大ヶ生地域）8,000千円（農政課）
- 産業等用地整備事業 31,100千円（ものづくり推進課）
- 工業振興事業（盛岡工業団地に隣接する工場用地整備）26,900千円
- ものづくり産業魅力向上事業 2,122千円（ものづくり推進課）

飯岡小学校の通学路確保へ一歩前進

昨年の6月議会で私が取り上げました「飯岡小学校の通学路についての都市計画道路津志田下飯岡線の歩道整備」の見通しについては、現在、進めている下飯岡地区生活環境整備事業とも関連しますが、通学路となる歩道整備は平成29年度に用地測量等を行い、30年度に用地買収、31年度に整備する予定ということです。「まだ時間がかかりますが一歩二歩前進。」

政務活動費支払伝票

使途項目	広報費	支出日	H29.12.6
------	-----	-----	----------

支出証拠書類の額面金額	30,359	円
支出按分率 (※按分が必要な場合)		
政務活動費支出金額	30,359	円

【支払概要】

市議会活動報告NO22号配送費ポスティング代 (4,000部)

領収書等添付欄	<input type="checkbox"/> 別紙に添付
---------	--------------------------------

領 収 証

No 024541

平成29年12月6日

中村 亨 様

金額 730,359

上記の通り正に領収致しました。

収入印紙

2,111部 x 7.5円
内訳 1,889部 x 6.5円
現金
小切手

但 議会活動報告 No.22

〒024-0866

消費税額等 (%)



株式会社 アオバヤ アドポス事業 (株) 株式会社

- [盛岡センター] 〒020-0866 盛岡市本宮2-37-6
- [山形センター] 〒990-0813 山形市桜町3-8-34
- [仙台北センター] 〒981-3121 仙台市泉区上谷刈2-7-7
- [仙台南センター] 〒981-1106 名取市増田字柳田240 101
- [福島センター] 〒960-8165 福島市吉倉字吉田120-1
- [郡山センター] 〒963-0107 郡山市安積3-120
- [宇都宮センター] 〒321-0932 宇都宮市平松本町362-6 101号
- [いわきセンター] 〒970-8022 いわき市平徳字園内71-1
- [水戸センター] 〒310-0913 水戸市見川町2131-150
- [新潟センター] 〒950-0863 新潟市東区東明2-4-4
- [蘭橋センター] 〒273-0022 船橋市海神町2-237

- tel.019-656-5176
- tel.023-682-8076
- tel.022-371-1150
- tel.022-383-1252
- tel.024-503-4950
- tel.024-937-5955
- tel.028-610-1537
- tel.0246-35-0633
- tel.029-244-0352
- tel.025-287-1153
- tel.047-495-3116



担当者印



※金額を訂正したものの扱印のないものは無効です。

政務活動費支払伝票

使途項目	広報費	支出日	H29.12.7
------	-----	-----	----------

支出証拠書類の額面金額	81,000	円
支出按分率 (※按分が必要な場合)		
政務活動費支出金額	81,000	円

【支払概要】

市議会活動報告NO22号印刷代 (6,000部)

領収書等添付欄	<input type="checkbox"/> 別紙に添付
---------	--------------------------------



№ 008707

領 収 証

中 村 亨 殿

¥ 81,000-

平成 29.12.月⁷ 日

但し 印刷物代金 75,000

消費税額 6,000

市議会報告 No22 6000部



上記の金額正に領収致しました。

盛岡市羽場町地割30番10号

株式会社 富 住 屋 印 刷 所

代表取締役社長 藤 恭

電話 637-6391



政務活動費支払伝票

使途項目	広報費	支出日	H29. 12. 11
------	-----	-----	-------------

支出証拠書類の額面金額	49,586	円
支出按分率 (※按分が必要な場合)		
政務活動費支出金額	49,586	円

【支払概要】
市議会活動報告NO21号配送費郵便代 (658部)

領収書等添付欄 別紙に添付

領 収 書

第 202742-22 号

おなまえ	中村 亨 様	<領収内訳>	<業務委託元等>
受領金額	74,958.6 円 [内消費税額] 円	現金 49,586 円 小切手 円 切手 円 証紙 円	<input type="checkbox"/> 株式会社ゆうちょ銀行 <input type="checkbox"/> 株式会社かんぽ生命保険 <input type="checkbox"/> 郵便貯金・簡易生命保険管理機構

※ 金額欄を訂正しているものは無効です

		お取引の内容	
郵便	切手・葉書・印紙・販売品の販売 郵便料金の収納 〔別納 計器予納金 受取人払〕 〔預払 その他()〕	区内特別 (@ 22 円) × 437 (枚・個・通・件) 定形 (@ 82 円) × 221 (枚・個・通・件) ____ (@ ____ 円) × ____ (枚・個・通・件) ____ (@ ____ 円) × ____ (枚・個・通・件)	
貯金			
保険	2回目以降の保険料の払込み	保険証券(書)の記号番号	払込期間及び払込月数
			年 月期から 年 月期まで 年 か月分
			年 月期から 年 月期まで 年 か月分
物販等	店頭販売商品の販売 カタログ販売 その他()		

上記の金額を、確かに領収いたしました。

取扱郵便局 盛岡飯岡 郵便局

電話番号 638-1711

受領者氏名 [REDACTED]

〔郵便局〕
収入印紙
課税相当額
以上貼付
担当者
印

29 年 12 月 11 日

日本郵便株式会社
(所在地: 東京都千代田区霞が関1-3-2)

※ 裏面の「ご注意」欄をご確認ください。

第 202742-22 号

「もっす通信」

2017年 中村 亨「もっす」通信:NO.22号

連絡先：020-0853 盛岡市下飯岡3-22-1
TEL 019-658-1111 FAX 019-658-0505
E-mail tohru.nk@gmail.com

中村とおる市議会議員活動報告

発行2017年年末



この議会活動報告の作成に関する経費は、政務活動費を充当しております。

盛岡市議会も改選から2年が経過し、各委員会の委員も新たに選出され、私は、次の委員会等の役職を担うことになりましたので、皆様宜しくお願いたします。

◎議会運営委員会副委員長、総務常任委員会委員、まちの活性化特別委員会委員。また市政クラブ会派の幹事長を務めます。

今年もあとわずか、只今盛岡市議会12月定例会が開会されております。

今回の「もっす」通信は、年末号としてこの間の一般質問を行った項目の一部であります。まとめさせていただきました。

*いつも「もっす」通信をご覧いただきありがとうございます。

お困りごとや市政への要望・意見などがございましたら、お気軽にお寄せください。

「私の質問項目」ピックアップ。

6月議会では◎教育環境 (ICT) の充実について◎広報戦略について◎高齢者にやさしいまちづくりについて◎第2次盛岡市男女共同参画推進状況について

9月議会では◎ふるさと納税の実績と関連する経費や歳入見込みについて◎ICTの整備方針について◎高齢者等の移動手段としての公共交通確保政策について◎介護老人保健施設の入所困難事例について◎民間等駐車場の無料駐車券の交付について◎豪雨災害の対策について

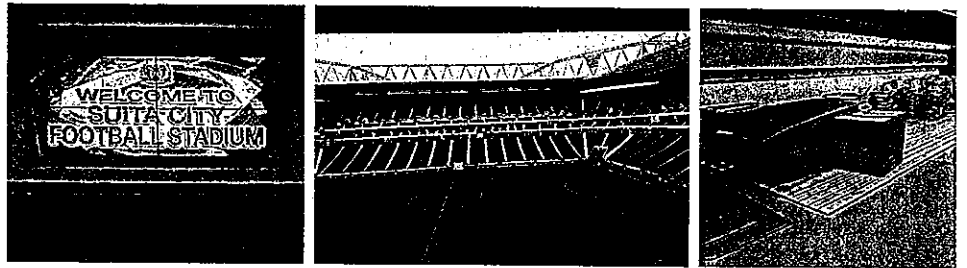

上記写真は行政視察での「市立吹田サッカースタジアム」です。国内初「みんな」の寄付金で建設するスタジアムとして、募金期間2012年4月～2015年3月までに法人募金721社から99億5,019万円、個人募金34,627名6億2,215万円、JSC・国交省・環境省からの助成金35億1,333万円を合わせ140億8,567万円の建設資金を調達して完成。屋根には500kw太陽光パネル発電や照明はLEDを使用し、災害時でも活用できることから二次被害の避難所指定と地域防災拠点として備蓄倉庫600㎡も完備している。吹田市から指定管理でガンバ大阪が受託し、指定管理料の支払いは、0円。運営管理から収益の全てを指定管理者の責任で行われている。

市役所や保健所等に用事があった際に市役所指定民間駐車場を利用された場合、市から無料駐車券を配布していただけることをご存知でしょうか。

質問：市民の方から無料駐車券が貰えることを知らなかったとか、貰えなかったとの声が市に届いてないか。来庁への無料駐車券は、原則1時間ぶんか、それともそれに見合う無料駐車券をもらさずわたしているのか。市民サービスの観点や保健所等への来庁は、こども子育ての関連での来庁がおおいことから更なるきめ細やかな対応が求められると思うがどうか。

答弁：「用務時間が1時間を超えても1時間分しか貰えなかった」と言われた例が数件あった。議員ご指摘のとおり幼児健診などにおいて、用務が1時間を超過した場合でも1時間分のみを交付する取り扱いを行っていた事例が見られた。今後の対応については、あらためて無料駐車券の取り扱いについて、全庁に周知徹底を図り、窓口等に駐車場利用者への案内をわかりやすく掲示し、職員から来庁者に積極的に声をかけ、無料駐車券が適切に交付されるよう努める。

私のつぶやき：この無料駐車券に関しては、幼児検診に訪れた方からの声として質問させていただいたところです。来庁しやすい環境づくりも市政運営として重要なことだと思っております。

ふるさと納税は盛岡市の収入財源となっているのでしょうか？

質問を要約：ふるさと納税について、寄附金税額控除額が寄附額よりも上回る予想をされていたが、28年度分はそれぞれどのような額となり、ふるさと納税に関する職員人件費や、返礼品の調達、送料、返礼品を紹介するサイトの運業者への業務委託料などの経費については、どのように試算されているのか。また29年度当初予算でのふるさと納税による寄附金額の歳入見込みをどのように捉えているのか。

答弁を要約：寄附金、税額控除額と寄附額の実績は、市民の皆様が28年中にふるさと納税として寄附した金額に対する、平成29年度市民税寄附金税額控除額は1億4,716万7,000円、これに対し、28年中の寄附申込金額は1億204万2,000円となっています。人件費は、配置している臨時職員1名分、約206万円、業務委託料等の経費は想定寄附額を2億円として試算しており、返礼品の調達、送料及び返礼品を紹介するサイトとコールセンターの運営費等として9,800万円、カタログやチラシの印刷費、クレジット決済サービスの利用料、広告宣伝費などとして約494万円と見込んでいます。次に、当初予算の歳入見込みに対しての現状と今後の見込みは、平成29年度当初予算での歳入見込み額は2億円となっており、8月末現在での寄附申込金額は2,444万6,000円となっており、今後の見込みは、9月から寄附金の使途となる応募メニューの内容等の見直しを行ったところであり、またふるさと納税は年末に向けて寄附の申し込みが大幅に増加する傾向にあることから、寄附金の使途となる市の施策が評価され、当初予算額の2億円を達成できるよう期待しているところです。

私のつぶやき：このように控除額や人件費、返礼品調達料や業務委託料等の総額と寄附額を比較すると市からの支出が約1億4000万となっており、数値からするとふるさと納税に関する収支は、マイナスといえます。ふるさと納税自体が税の枠の中で、自治体間競争を煽る政策でもある。返礼品をやめると寄附額が減少し、控除額が増えるだけ…。一方では返礼品に地場産品等をあてることで、地域経済の活性化に期待もあるのだが…

今後のICT教育環境整備について市長の方針は

質問を要約：先の6月定例会において、ICT環境整備状況、今後の整備についての考え方を伺ったが、市内小中学校の情報機器などの整備率は、29年3月末現在で電子黒板は1学級当たり0.1台、教師用コンピューターは1人0.8台、普通教室LANは6.0%、子供用コンピューターは1台当たり8.5人ということであった。これに対して、県内や東北の主要都市の整備率は、29年3月現在で県内14市の平均整備率は電子黒板は1学級当たり0.2台、教師用コンピューターは1人0.9台、普通教室LANは65.3%、子供用コンピューターは1台当たり6.1人である。

読者 01-027-0035-000 No.27-023 領収証 29年 10月度
下飯岡3-22-1

中村 亨様

銘柄	部数	金額	領収金額
岩手日報	1	3,065	¥3,065-

上記金額正に領収いたしました。



岩手日報 太田センター
稲葉新聞店>盛岡市下太田櫛22-1
TEL: 659-1056 FAX: 659-1057

読者 01-027-0035-000 No.27-023 領収証 29年 11月度
下飯岡3-22-1

中村 亨様

銘柄	部数	金額	領収金額
岩手日報	1	3,400	¥3,400-

上記金額正に領収いたしました。



岩手日報 太田センター
稲葉新聞店>盛岡市下太田櫛22-1
TEL: 659-1056 FAX: 659-1057

読者 01-027-0035-000 No.27-023 領収証 29年 12月度
下飯岡3-22-1

中村 亨様

銘柄	部数	金額	領収金額
岩手日報	1	3,400	¥3,400-

上記金額正に領収いたしました。



岩手日報 太田センター
稲葉新聞店>盛岡市下太田櫛22-1
TEL: 659-1056 FAX: 659-1057

読者 01-027-0035-000 No.27-023 領収証 30年 1月度
下飯岡3-22-1

中村 亨様

銘柄	部数	金額	領収金額
岩手日報	1	3,400	¥3,400-

上記金額正に領収いたしました。



岩手日報 太田センター
稲葉新聞店>盛岡市下太田櫛22-1
TEL: 659-1056 FAX: 659-1057

読者 01-027-0035-000 No.27-023 領収証 30年 2月度
下飯岡3-22-1

中村 亨様

銘柄	部数	金額	領収金額
岩手日報	1	3,400	¥3,400-

上記金額正に領収いたしました。

之領印収

岩手日報 太田センター
稲葉新聞店>盛岡市下太田櫛22-1
TEL: 659-1056 FAX: 659-1057

読者 01-027-0035-000 No.27-022 領収証 30年 3月度
下飯岡3-22-1

中村 亨様

銘柄	部数	金額	領収金額
岩手日報	1	3,400	¥3,400-

上記金額正に領収いたしました。

之領印収

岩手日報 太田センター
稲葉新聞店>盛岡市下太田櫛22-1
TEL: 659-1056 FAX: 659-1057

読者 01-027-0035-000 No.27-023 領収証 29年 4 月度

下飯岡3-22-1

中村 亨様

銘柄	部数	金額	領収金額
岩手日報	1	3,065	¥3,065-

上記金額正に領収いたしました。



手日報 太田センター
稲葉新聞店>盛岡市下太田柳22-1
EL: 659-1056 FAX: 659-1057

読者 01-027-0035-000 No.27-023 領収証 29年 5 月度

下飯岡3-22-1

中村 亨様

銘柄	部数	金額	領収金額
岩手日報	1	3,065	¥3,065-

上記金額正に領収いたしました。



手日報 太田センター
稲葉新聞店>盛岡市下太田柳22-1
EL: 659-1056 FAX: 659-1057

読者 01-027-0035-000 No.27-023 領収証 29年 6 月度

下飯岡3-22-1

中村 亨様

銘柄	部数	金額	領収金額
岩手日報	1	3,065	¥3,065-

上記金額正に領収いたしました。



手日報 太田センター
稲葉新聞店>盛岡市下太田柳22-1
EL: 659-1056 FAX: 659-1057

読者 01-027-0035-000 No.27-024 領収証 29年 7 月度

下飯岡3-22-1

中村 亨様

銘柄	部数	金額	領収金額
岩手日報	1	3,065	¥3,065-

上記金額正に領収いたしました。



手日報 太田センター
稲葉新聞店>盛岡市下太田柳22-1
EL: 659-1056 FAX: 659-1057

読者 01-027-0035-000 No.27-023 領収証 29年 8 月度

下飯岡3-22-1

中村 亨様

銘柄	部数	金額	領収金額
岩手日報	1	3,065	¥3,065-

上記金額正に領収いたしました。



岩手日報 太田センター
稲葉新聞店>盛岡市下太田柳22-1
TEL: 659-1056 FAX: 659-1057

読者 01-027-0035-000 No.27-023 領収証 29年 9 月度

下飯岡3-22-1

中村 亨様

銘柄	部数	金額	領収金額
岩手日報	1	3,065	¥3,065-

上記金額正に領収いたしました。



岩手日報 太田センター
稲葉新聞店>盛岡市下太田柳22-1
TEL: 659-1056 FAX: 659-1057

SZ-169 A12区 45

26700 順
9279 読

中村 亨 様

下飯岡3-22-1

29年10月分

銘 柄 名	部 数	金 額	合計金額(円)
日本経済新聞 (本体価格)	1	3,399	5,932 (税込)
盛岡タイムス (本体価格)	1	2,095	
<消費税>		438	

平成29年10月29日

平成26年4月より外税
内税表示になりました。

ASA 盛岡南部

所長 橋本 繁三
盛岡市向中野1-17-15
TEL 019-635-1954



ご購入ありがとうございます。上記の金額領収致しました。領収金額には消費税が含まれています。

領 収 証

SZ-170 A12区 40

26700 順
9279 読

中村 亨 様

下飯岡3-22-1

29年11月分

銘 柄 名	部 数	金 額	合計金額(円)
日本経済新聞 (本体価格)	1	3,704	6,262 (税込)
盛岡タイムス (本体価格)	1	2,095	
<消費税>		463	

平成29年11月26日

平成26年4月より外税
内税表示になりました。

ASA 盛岡南部

所長 橋本 繁三
盛岡市向中野1-17-15
TEL 019-635-1954



ご購入ありがとうございます。上記の金額領収致しました。領収金額には消費税が含まれています。

領 収 証

SZ-171 A12区 43

29400 順
9279 読

中村 亨 様

下飯岡3-22-1

29年12月分

銘 柄 名	部 数	金 額	合計金額(円)
日本経済新聞 (本体価格)	1	3,704	6,262 (税込)
盛岡タイムス (本体価格)	1	2,095	
<消費税>		463	

平成29年12月28日

平成26年4月より外税
内税表示になりました。

ASA 盛岡南部

所長 橋本 繁三
盛岡市向中野1-17-15
TEL 019-635-1954



ご購入ありがとうございます。上記の金額領収致しました。領収金額には消費税が含まれています。

領 収 証

SZ-172 A12区 44

29400 順
9279 読

中村 亨 様

下飯岡3-22-1

30年1月分

銘 柄 名	部 数	金 額	合計金額(円)
日本経済新聞 (本体価格)	1	3,704	6,262 (税込)
盛岡タイムス (本体価格)	1	2,095	
<消費税>		463	

平成30年1月20日

平成26年4月より外税
内税表示になりました。

ASA 盛岡南部

所長 橋本 繁三
盛岡市向中野1-17-15
TEL 019-635-1954



ご購入ありがとうございます。上記の金額領収致しました。領収金額には消費税が含まれています。

SZ-174 A12区 45
29400 順
9279 読
30年3月分

中村 亨 様

下飯岡3-22-1

銘 柄 名	部 数	金 額	合計金額(円)
日本経済新聞 (本体価格)	1	3,704	6,262 (税込)
盛岡タイムス (本体価格)	1	2,095	
<消費税>		463	

平成30年3月30日

平成26年4月より外税
内税表示になりました。

ASA 盛岡南部
所長 橋本 繁三
盛岡市向中野1-17-15
TEL 019-635-1954



ご購入ありがとうございます。上記の金額領収致しました。領収金額には消費税が含まれています。

SZ-173 A12区 43
29400 順
9279 読
30年2月分

中村 亨 様

下飯岡3-22-1

銘 柄 名	部 数	金 額	合計金額(円)
日本経済新聞 (本体価格)	1	3,704	6,262 (税込)
盛岡タイムス (本体価格)	1	2,095	
<消費税>		463	

平成30年2月26日

平成26年4月より外税
内税表示になりました。

ASA 盛岡南部
所長 橋本 繁三
盛岡市向中野1-17-15
TEL 019-635-1954



ご購入ありがとうございます。上記の金額領収致しました。領収金額には消費税が含まれています。

領 収 証

SZ-163 A12区 39

中村 亨 様

26700 順
9279 読

下飯岡3-22-1

29年4月分

銘 柄 名	部 数	金 額
日本経済新聞 (本体価格)	1	3,399
盛岡タイムス (本体価格)	1	2,095
<消費税>		438

合計金額(円)
5,932 (税込)

平成29年4月30日

平成26年4月より外税
内税表示になりました。

ASA 盛岡南部

所長 橋本 繁三
盛岡市向中野1-17-15
TEL 019-635-1954



ご購入ありがとうございます。上記の金額領収致しました。領収金額には消費税が含まれています。

領 収 証

SZ-164 A12区 43

中村 亨 様

26700 順
9279 読

下飯岡3-22-1

29年5月分

銘 柄 名	部 数	金 額
日本経済新聞 (本体価格)	1	3,399
盛岡タイムス (本体価格)	1	2,095
<消費税>		438

合計金額(円)
5,932 (税込)

平成29年5月30日

平成26年4月より外税
内税表示になりました。

ASA 盛岡南部

所長 橋本 繁三
盛岡市向中野1-17-15
TEL 019-635-1954



ご購入ありがとうございます。上記の金額領収致しました。領収金額には消費税が含まれています。

領 収 証

SZ-165 A12区 41

中村 亨 様

26700 順
9279 読

下飯岡3-22-1

29年6月分

銘 柄 名	部 数	金 額
日本経済新聞 (本体価格)	1	3,399
盛岡タイムス (本体価格)	1	2,095
<消費税>		438

合計金額(円)
5,932 (税込)

平成29年6月30日

平成26年4月より外税
内税表示になりました。

ASA 盛岡南部

所長 橋本 繁三
盛岡市向中野1-17-15
TEL 019-635-1954



ご購入ありがとうございます。上記の金額領収致しました。

領 収 証

SZ-166 A12区 41

中村 亨 様

26700 順
9279 読

下飯岡3-22-1

29年7月分

銘 柄 名	部 数	金 額
日本経済新聞 (本体価格)	1	3,399
盛岡タイムス (本体価格)	1	2,095
<消費税>		438

合計金額(円)
5,932 (税込)

平成29年7月29日

平成26年4月より外税
内税表示になりました。

ASA 盛岡南部

所長 橋本 繁三
盛岡市向中野1-17-15
TEL 019-635-1954



ご購入ありがとうございます。上記の金額領収致しました。

領 収 証

SZ-167 A12区 43
26700 順
9279 読

中村 亨 様

下飯岡3-22-1

29年8月分

銘 柄 名	部 数	金 額
日本経済新聞 (本体価格)	1	3,399
盛岡タイムス (本体価格)	1	2,095
<消費税>		438

合計金額(円)
5,932 (税込)

平成29年8月30日

ASA 盛岡南部
所長 橋本 繁三
盛岡市向中野1-17-15
TEL 019-635-1954



平成26年4月より外税
内税表示になりました。

ご購入ありがとうございます。上記の金額領収致しました。領収金額には消費税が含まれています。

領 収 証

SZ-168 A12区 43
26700 順
9279 読

中村 亨 様

下飯岡3-22-1

29年9月分

銘 柄 名	部 数	金 額
日本経済新聞 (本体価格)	1	3,399
盛岡タイムス (本体価格)	1	2,095
<消費税>		438

合計金額(円)
5,932 (税込)

平成29年9月30日

ASA 盛岡南部
所長 橋本 繁三
盛岡市向中野1-17-15
TEL 019-635-1954



平成26年4月より外税
内税表示になりました。

ご購入ありがとうございます。上記の金額領収致しました。領収金額には消費税が含まれています。

政務活動費支払伝票

使途項目	資料購入費	支出日	H29. 4. 30~H30. 3. 30
------	-------	-----	-----------------------

支出証拠書類の額面金額	111,289	円
支出按分率（※按分が必要な場合）		
政務活動費支出金額	45,690	円

【支払概要】

日本経済新聞・盛岡タイムス・岩手日報平成29年4月分～平成30年3月分購読料
3紙購読のうち日本経済新聞の購読分を計上する。

日本経済新聞4月分～10月分として3,670円×7ヶ月分=25,690円

日本経済新聞11月分～3月分として4,000円×5ヶ月分=20,000円

領収書等添付欄

別紙に添付

政務活動費支出簿

使途項目		資料購入費	
支出年月日	支出金額	摘要	備考
H29. 4. 30	3,670 円	新聞代 (4月分)	3紙購読のうち、1紙分計上
H29. 5. 30	3,670 円	新聞代 (5月分)	〃
H29. 6. 30	3,670 円	新聞代 (6月分)	〃
H29. 7. 29	3,670 円	新聞代 (7月分)	〃
H29. 8. 30	3,670 円	新聞代 (8月分)	〃
H29. 9. 30	3,670 円	新聞代 (9月分)	〃
H29. 10. 29	3,670 円	新聞代 (10月分)	〃
H29. 11. 26	4,000 円	新聞代 (11月分)	〃
H29. 12. 28	4,000 円	新聞代 (12月分)	〃
H30. 1. 30	4,000 円	新聞代 (1月分)	〃
H30. 2. 26	4,000 円	新聞代 (2月分)	〃
H30. 3. 30	4,000 円	新聞代 (3月分)	〃
	円		
	円		
	円		
	円		
合計	45,690 円		



冠水状況



冠水した畑

冠水被害を受けた場所については河川区域外であり、今後市と連携し、北上川の合流付近の整備について国と調整を図ってまいりたいとのことであり、市としても協力してまいりたい。

再質問：地域住民はもう改修された護岸だというふうに思っているわけで、こういった豪雨になった場合に、南川には定点の観測のカメラ等はあるのか。

答弁：南川へのカメラの設置は行われていない。

再質問：こういった豪雨に対して機敏な対応、改修を進めるべきだと思います。ぜひ国県の方に話をさせていただきたい。

答弁：カメラのお話については県のほうに申し上げてまいりたい。この改修につきましても北上川の堤防の改修と一体的に行っていきたいということで、事あるごとに要望をしているところでございますので、早期に県のほうでも着手いただけるよう、またあわせて県のほうも着手いただけるよう、重ねて要望を行ってまいりたいと思っております。

公共交通空白地や不便地域の解消を目指して

質問：今後の人口減少や超高齢化社会到来を見据え、公共交通のグランドデザインを打ち出すべきと6月議会でも取り上げたが、私は、市街化区域は、立地適正化計画に沿って行うことは可とするが、問題は、移動手段がない高齢者や地域の中に買い物が完結できない不便なエリアが生じていることなどの実態把握を正確に捉えるべきということ。その解決に当たっては、社会保障制度の観点で施策を展開すべきだとあえて要望する。さて、国土交通省が過疎地域で高齢者等の移動手段となっている自家用有償旅客運送について、市町村が柔軟に運行できるようにルールを改める方針を固めたと報道があった。それは、過疎地域で高齢者の移動手段となっている自家用有償旅客運送について、市町村が柔軟に運行できるようにルールを改める方針ということ。現行では、あらかじめ決められた経路しか運行できなかったが、運行経路から外れた場所に住む高齢者が使いづらいとの指摘を受け、利用者の要望に応じて一定の区域内を自由に走れるようにするという。自家用有償旅客運送は、公共交通機関が手薄な地域で市町村などが自家用車両を使い、料金を取って住民を運ぶ制度で、NPOが運行する福祉タクシーでは一定の区域内なら利用者の要請に応じて自在に搬送する区域運行ができるものとされていたが、今回のルール改正等をされた場合に、当市は該当するのか、また、当市の中山間地や市街化調整区域内にも公共交通空白地とされているところがあると思うが、今後市の運営として、区域運行や福祉タクシーに関して、具体的運行の考えについてはどうか。

答弁を要約：市街化調整区域等における買い物が完結できない等の地区に対する交通施策について、郊外部における地域拠点を定め、地域の核としてのサービスを提供し、この核を中心とする地区内の交通網と、核と中心部等を結ぶ路線バス等の公共交通とを連結する施策イメージを示しております。このため、市の地域公共交通網形成計画におきましても関係部等と連携を図り、社会保障の視点も踏まえながら引き続き検討していきます。自家用有償旅客運送のルール改正等の内容はコミュニティバス等の市町村運営有償運送において、あらかじめ定めたルート以外の区域運行が可能となるものであり、制度上は当市においても導入可能なものと伺っております。次に、中山間地等での今後の市運営によるコミュニティバス等の区域運行や、NPOでの福祉タクシーの運行について、コミュニティバス等においては他都市では有料運行としていることから、現在無料で運行している患者輸送バスやスクールバスへの一般混乗運行との関係、運行経費、路線バス等との役割分担、NPO運行においては運営主体の確保等の課題があるものと存じておりますことから、現在策定中の市地域公共交通網形成計画において、検討してまいります。

東北6県の県庁所在地及び中核市9市の平均整備率は電子黒板は1学級当たり0.1台、教師用コンピューターは1人0.9台、普通教室LANは56.6%、子供用コンピューターは1台当たり9.0人となっており、普通教室LANについては他自治体と比較すると盛岡市は特に低い整備率となっている。今後の整備について教育委員会は、次期学習指導要領の実施に向けて整備に努めてまいりたいとの答弁でありました。さて、経済産業省は、国の2018年度予算の概算要求で、人材育成の関連予算として99億円を盛り込み、IT（情報技術）や外部人材を活用し、学校など教育現場の生産性向上を促すために、例えば学校の補習でタブレット端末を使い、生徒のレベルに応じて個別に受けられるオンライン授業や部活動に参加する教員の負担増に配慮し、指導の一部をスポーツの専門家に委託する活用策、通知表や連絡帳をペーパーレス化し、無駄を省くといった取り組みなどを想定し、対象事業が先進的だと認められれば、補助金や委託費を交付するものです。確かに概算要求の段階であるが、国のこのような動きがある中で、今の当市のICT教育環境の整備率が低い現状を踏まえ、市長はどのように感じ、今後の整備に関してはどのように思っているのか。

市長答弁要約：ICT教育環境の整備率の現状は、改定された学習指導要領では情報活用能力の育成を図るため、各学校においてコンピューターや情報通信ネットワークなどの環境を整えることが求められており、十分な学習効果を上げるためには現状の整備率の向上が必要であると認識しております。今後の整備に関しては、ICT教育の推進は重要でありますので、市政全体の施策の推進状況を総合的に判断しながら計画的に整備を進めてまいりたい。

私のつぶやき：6月議会と9月議会でICT教育環境整備について質問しましたが、今後の教育環境には必要な整備であり、他市から遅れることなく整備していくことが必要です。未来を見据えた教育環境の整備の促進をこれからも取り上げてまいります。

質問：障害者手帳の申請や障害年金の手続に、医師の診断書が必要であると思うが、診断書は有料なことから複数枚となると当該者の負担増につながる。国の機関や市の部署で、統一様式化、マイナンバー制度の利用において診断書が何枚も必要としないよう改善するべきでは。

答弁を要約：身体障害者手帳を申請する際には障がいの種別ごとに指定医として登録された医師の診断書、意見書が必要となっており、障害年金に用いる診断書には指定医の定めはないこと、身体障害者手帳では認定可能となる時期が原則3カ月経過後からとなっており、障害年金では原則1年6カ月経過後となっていることなど、様式以外にも異なるところがあり、1枚の診断書で両方の手続を進めるのは難しいものと思っております。

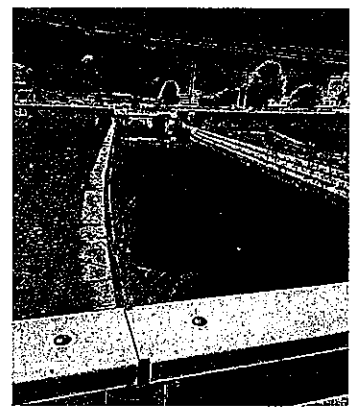

「8月24日から8月25日の大雨によって南川護岸（県管理部分）改修部分の越流についての状況と被害は。県管理の部分は改修が完了したという認識で良いか。越流は、堤防用地で浸水等はしかたがないのか。

答弁：県に確認したところ、県道上米内湯沢線から南側の三本柳6地割及び7地割付近において、南川護岸を越流し、河川沿いの畑に約80センチメートル程度の冠水があったとのことです。被害につきましては、畑内の小屋に保管している農作業機械が冠水したと伺っており、隣接する市道権現堂2号線も冠水し、一時通行止めの措置をとりました。

次に、改修状況及び越流原因について、冠水した畑部分の改修は平成28年度において完了しているところではありますが、当該箇所から下流の北上川合流付近までについては未改修の状況であり、当日の大雨時は北上川の水位上昇にあわせ、未改修部分の排水能力の不足により越流したものと伺っております。