

様式第4号 (第5条関係)

政務活動費収支報告書

平成31年4月11日

盛岡市議会議長

天沼久純様

議員氏名 田山 俊悦



盛岡市議会政務活動費の交付に関する条例第5条第1項および第2項の規定により平成30年度の政務活動費の収入及び支出について別紙のとおり報告します。



別紙

1 収支の状況

項 目		金 額	主な実施事業内容
収入	政務活動費 ①	600,000 円	
支 出	調査研究費	267,963 円	・会派視察に係る交通費, 宿泊費等
	研修費	47,410 円	・市政調査会拠出金, 交通費 ・農林畜産業を守る盛岡市議会議員懇談会拠出金
	広報費	円	
	広聴費	円	
	会議費	円	
	資料作成費	円	
	資料購入費	74,064 円	・新聞購読料 ・書籍購入 ・住宅地図購入
	人件費	円	
	事務所費	円	
	支出合計 ②	389,437 円	
差引残余 ①-②	210,563 円		



様式第5号

政務活動費出納簿

【平成30年度分】

(単位：円)

年月日	内容	収入額	支出額	政務活動費経費内訳										
				調査研究費	研修費	広報費	広聴費	会議費	資料作成費	資料購入費	人件費	事務所費		
H30.11.14	会派視察 全国市議会議員会研究フォーラム等 旅費		22,533	22,533										
H30.11.14	会派視察 全国市議会議員会研究フォーラム等 タクシー代		570	570										
H30.11.15	会派視察 視察料		500	500										
H30.11.15	会派視察 旅費 (福島→盛岡)		8,750	8,750										
H30.11.28	新聞代 (11月分)		3,400								3,400			
H30.12.26	新聞代 (12月分)		3,400								3,400			
H31.1.15	市政調査会臨時研修会 旅費(地下鉄)		330		330									
H31.1.16	市政調査会臨時研修会 旅費		29,480		29,480									
H31.1.16	市政調査会拠出金		9,000		9,000									
H31.1.26	新聞代 (1月分)		3,400								3,400			
H31.1.29	会派視察 旅費 (沖縄県うるま市他)		102,695	102,695										
H31.1.29	会派視察手土産代		402	402										
H31.1.30	会派視察 高速料金		118	118										
H31.2.1	会派視察 タクシー代		415	415										
H31.2.26	新聞代 (2月分)		3,400								3,400			
H31.3.17	書籍購入		6,696								6,696			
H31.3.26	新聞代 (3月分)		3,400								3,400			
H31.3.27	書籍購入		3,888								3,888			
H31.3.28	住宅地図購入		22,680								22,680			

様式第5号

政務活動費出納簿

【平成30年度分】

(単位：円)

年月日	内容	収入額	支出額	政務活動費経費内訳									
				調査 研究費	研修費	広報費	広聴費	会議費	資料 作成費	資料 購入費	人件費	事務所費	
	経費小計			287,903	47,410						74,084		
	合計額	600,000	389,437	差引金額						210,563			

様式第6号

政務活動費支出簿

使途項目	調査研究費		
支出年月日	支出金額	摘要	備考
平成30年6月28日	29,880 円	全国児童養護問題研究会 旅費	
平成30年6月30日	6,500 円	全国児童養護問題研究会 宿泊費	
平成30年6月30日	6,000 円	全国児童養護問題研究会 参加費	
平成30年6月26日	68,524 円	会派視察 (7/4~6) 旅費	
平成30年7月3日	321 円	会派視察 (7/4~6) 視察先手土産代	参加者で按分
平成30年7月4日	1,861 円	会派視察 (7/4~8) タクシー代	参加者で按分
平成30年11月2日	18,800 円	会派視察 全国市議会議長会研究 フォーラム参加・宿泊費	
平成30年11月13日	94 円	会派視察手土産代	参加者で按分
平成30年11月14日	22,533 円	会派視察 全国市議会議長会研究 フォーラム等 旅費	
平成30年11月14日	570 円	会派視察 全国市議会議長会研究 フォーラム等 タクシー代	参加者で按分
平成30年11月15日	500 円	会派視察視察料	
平成30年11月15日	8,750 円	会派視察旅費 (福島→盛岡)	
平成31年1月29日	102,695 円	会派視察旅費 (沖縄県うるま市他)	
平成31年1月29日	402 円	会派視察手土産代	参加者で按分
平成31年1月30日	118 円	会派視察高速料金	参加者で按分
平成31年2月1日	415 円	会派視察タクシー代	参加者で按分
	円		
合計	267,963 円		

様式第7号

政務活動費支払伝票

使途項目	調査研究費	支出日	平成30年6月28日
------	-------	-----	------------

支出証拠書類の額面金額	29,880	円
支出按分率 (※按分が必要な場合)		
政務活動費支出金額	29,880	円
【支払概要】 全国児童養護問題研究会 全国大会 旅費 盛岡⇄東京 JR旅費 29,480円 池袋→代々木公園 地下鉄 200円 代々木公園→大手町 地下鉄 200円		

領収書等添付欄	<input type="checkbox"/> 別紙に添付
---------	--------------------------------

領収書  
 Receipt  
 領収年月日 2018.6.28  
 金額 29,480  
 (クレジット決済)  
 購入商品 JR乗車券類 JR tickets  
 (30122-40123 2枚)  
 東日本旅客鉄道株式会社  
 盛岡駅  
 盛岡駅南VF03発行 50124-02

印紙税申告納  
 付につき波谷  
 税務署承認済

東京地下鉄 領収書

・ご利用ありがとうございます。  
 ・この領収書は大切に保存してください。

お取引内容: きっぷ ¥200

上記金額を領収いたしました。

ご利用日付 2018年06月30日  
 時刻 08時02分

伝票番号: 10065  
 東京地下鉄株式会社  
 池袋駅 券O1発行

東京地下鉄 領収書

・ご利用ありがとうございます。  
 ・この領収書は大切に保存してください。

お取引内容: きっぷ ¥200

上記金額を領収いたしました。

ご利用日付 2018年06月30日  
 時刻 08時30分

伝票番号: 53515  
 東京地下鉄株式会社  
 代々木公園駅 券11発行

様式第7号

政務活動費支払伝票

使途項目	調査研究費	支出日	平成30年6月30日
支出証拠書類の額面金額		6,500	円
支出按分率 (※按分が必要な場合)			
政務活動費支出金額		6,500	円
【支払概要】 全国児童養護問題研究会 全国大会 宿泊費6/29泊			
領収書等添付欄		<input type="checkbox"/> 別紙に添付	

領収書  
receipt

発行日  
2018/06/30 04:22

T 009130101 131  
810 000000000

田山 俊悦 様

¥6,500 (内消費税 ¥481)

ホテルスタープラザ池袋  
171-0014 東京都豊島区池袋2-10-2  
TEL:03-3590-0005 FAX:03-5992-0005

収入  
印紙





様式第7号

政務活動費支払伝票

使途項目	調査研究費	支出日	平成30年6月30日
------	-------	-----	------------

支出証拠書類の額面金額	6,000	円
支出按分率 (※按分が必要な場合)		
政務活動費支出金額	6,000	円
【支払概要】 全国児童養護問題研究会 全国大会 参加費6/30一日参加		

領収書等添付欄	<input type="checkbox"/> 別紙に添付
---------	--------------------------------

領収書

平成30年6月30日

田山俊悦 様

¥ 6,000 -

但し 研究費 として

上記の金額正に領収いたしました

〒204-0002  
東京都清瀬市松山3-12-17 子供の家  
全国児童養護問題研究会 第47回大会  
大会事務局



NO  
全国児童養護問題研究会 全国大会  
第47回大会 東京大会 参加証

田山 俊悦

6月29日		6月30日		
児童福祉講座	交流会	午前分科会	午後分科会	領収書
-	-	8	7	

## 視察等概要書

議員氏名 田山 俊悦

会派名	
実施日	平成30年6月30日(土)
参加者	田山 俊悦
視察先および調査項目	2018年 全国児童養護問題研究会 全国大会 第47回東京大会参加 会場：国際オリンピック記念青少年総合センター(東京都渋谷区代々木神園町)
視察の概要および所感	<p>○ 概要</p> <p>大会テーマ：「子どもの権利と「社会的養育」～改革の実現性と妥当性を問う」</p> <p>分科会8：今後の社会的養護のあり方</p> <p>分科会7：地域住民主体の子ども支援</p> <p>○ 所感</p> <p>児童養護施設を始めとした社会的養護施設関係者を中心に施設、行政等の関係者や地域において児童支援関係に携わる方々による研究大会に初めて参加した。</p> <p>都合により、土曜日みの参加であったが、午前と午後、各3時間の2つの分科会は施設現場の声や現状を聞くとともに、少人数によるグループ討議もあり、大いに学び、参考となる機会であった。</p> <p>午前の分科会では、乳児院の状況と里親支援について報告があり、その後グループ討議を行った。里親さんとの連携では、里子との関わり、里親が孤独にならないための支援など専門的な取組みの話が印象的であった。</p> <p>午後は清瀬市で子ども子育て支援を実施している方からの報告とグループで地域住民と子育て支援について討議を行った。</p> <p>地域の特徴はあるが、施設などの資源や人材、行政からの協力を得ながら、活動することの意義を学んだ。</p> <p>今後も現場の声を聞く機会を得て議員活動に活かしていきたい。</p>
【添付資料】	有り



“未来をになう子どもたちに 仲間とつくりよう豊かな実践を”

## 全国児童養護問題研究会 全国大会

### 第47回 東京大会

大会テーマ：『子どもの権利と「社会的養育」～改革の実現性と妥当性を問う～』

主催：全国児童養護問題研究会

開催期間：2018年6月29日(金)・30日(土)  
開催場所：国立オリンピック記念青少年総合センター内

大会委員長：喜多一憲(養問研会長)  
現地実行委員長：武藤素明(二葉学園・二葉むさしが丘学園・トリノス)  
現地副実行委員長：早川悟司(子供の家)・大森信也(若草寮)  
大会事務局長：高橋朝子(品川景徳学園)

#### 第47回 東京大会へのお誘い

豪雪や強風について春の芽吹きが目に入ってきています。桜の香りも少しずつ北へ広がっています。子どもたちも入・進学等で、また新社会人となった方も希望の芽を膨らませて新年度をお迎えしたことでしょう。全国の会員みなさま、そして子どもや家族にかかわる分野でご活躍の皆様には、ますますご健勝のことと存じます。

全国児童養護問題研究会(養問研)は、1972年の第1回全国大会以来“福祉と教育の統一”“未来をになう子どもたちに、仲間とつくりよう豊かな実践を”を掲げて年1回の全国大会と東日本・中部日本・西日本の研究集会を開催してきました。そして各支部では、子ども家庭福祉とりわけ社会的養護を中心に、現場に根ざした実践を重ねて子どもや家族の人権保障とそれを支援する人を支援し、職場の民主化を目指してきました。

今年が47回目の全国大会となります。これまで養問研として実践報告の場として毎年の研究誌や機関誌の発行、節目の記念誌として時宜を得た単行本を数多く出版してきました。昨年は『日本の児童養護と養問研半世紀の歩み～未来の夢語れば～』(福村出版)としてまとめました。また会員による単著や編著書も多数あります。大会会場の書籍コーナーで割引価格にて紹介・販売していますので、どうぞご利用ください。

昨年、厚生労働省は改正児童福祉法を受け、これまでの「社会的養護の課題と将来像」を見直した「新しい社会的養育ビジョン」を公表しました。里親制度改革や特別養子縁組、施設の抜本改革、乳幼児の家庭養育原則等をあげ、その数値目標も示されました。子どもの権利の視点からその方向性はよしとするも、性急な実現を図ったとき、そこに現実との齟齬と混乱を生じさせることは必至です。現場や実務者の声、市区町村の意見をもっと反映させなければなりません。私たちが意見表明をしていきたいと思っています。

第47回全国大会の全体テーマは『子どもの権利と「社会的養育」～改革の実現性と妥当性を問う～』としました。記念講演は国連子どもの権利委員会でもご活躍の弁護士・大谷美紀子氏を招聘します。また児童福祉講座や分科会等についても豊富な内容を企画準備しておりますのでじっくり議論をして学びを深めていただきたいと思います。

会員の皆様、まだ会員でない方もここに集い、ともに子どもの未来について語り、仲間づくりを助け、現場に根ざした実践を構築しようではありませんか。今年も会場は東京の国立オリンピック記念青少年総合センターです。皆さまお誘いの上、多くの方の参加を心からお待ちしております。

全国児童養護問題研究会 会長 喜多一憲

# そだちあう仲間



“未来をになう子どもたちに 仲間とつくる豊かな実践を

2018年 全国児童養護問題研究会 全国大会  
第47回 東京大会

## 大会テーマ

『子どもの権利と「社会的養育」～改革の実現性と妥当性を問う～』

開催期日：2018年 6月29日(金) ・ 30日(土)

開催場所：国立オリンピック記念青少年総合センター 東京都渋谷区代々木神園町3番1号

## ★大会スケジュール

		11:00	12:00	12:20	13:00	15:00	15:15	16:45	17:15	18:15	18:30	20:30
6/29 (金)		受付	開会	基調報告	記念講演	休憩	児童福祉講座	休憩	総会	休憩	夕食交流会	
		8:30	9:00	12:00	13:00	16:00	16:20	16:50				
6/30 (土)	受付	分科会		昼食	分科会		休憩	閉会	終了			

主催 全国児童養護問題研究会

【参加費】 開催期間：6月29日(金)・6月30日(土)

参加形態・種別	参加費		年会費	6/29 夕食交流会
	全日程 (2日間通し)	1日のみ		
会員	8,000円	4,000円	4,000円	6,000円
一般	12,000円	6,000円		6,000円
学生	6,000円	3,000円		4,000円

※「会員」の方は、参加費に年会費を加えてお申し込みください(年会費には『子どもと福祉 第11号』の代金が含まれています)。

※大会参加時に入会される方も、「会員」扱いとなります。申込書には「一般」と記載してお申し込みいただき、大会会期中に「会員受付」へ入会申込書を提出してください。

※当日参加も歓迎いたします。ただし、定員に達した児童福祉講座・分科会への参加はお断りすることがあります。

※6月29日の夕食交流会の当日受け付けはできませんので、期日までにお申し込みください。

※昼食は大会事務局で取り扱いませので、各自でご用意ください。会場近辺に飲食店・コンビニ等がありますので、ご利用ください。

【参加申込方法】 5月25日(金) 〆切

◇参加申込書に必要事項を記載の上、全国児童養護問題研究会ホームページ <http://youmonken.org/> にアクセスし、「全国大会情報」を開いてください。

◇申込書(エクセルファイル)に必要事項をご記入いただき、[youmonken.tokyo@gmail.com](mailto:youmonken.tokyo@gmail.com) (参加申込・問い合わせ専用メール) に添付し送信してください。

◇次に、参加費・年会費・夕食交流会費の合計額を5月25日(金)までに、下記口座へお振り込みください(現金書留での送金は受け付けておりません)。

◇児童福祉講座・分科会は、会場の定員によりご希望にそえない場合があります。必ず第2希望までご記入ください。

#### ★キャンセル

・キャンセルは、メールにて、振込者名・所属をご記入の上、事務局まで送信してください。

・キャンセルの期日は、「参加費」が 6月18日(月)まで、「夕食交流会費」が 6月10日(日)までとさせていただきます。期日までにご連絡をいただいた場合、振込手数料を差し引いた金額を返金いたします。

【振込先】	ゆうちょ銀行	【店番(店名)】	〇一九 (019)
【口座番号】	(種別) 当座預金	0639283	
【ゆうちょ銀行からの送金】	(記号・番号)	00110 9 639283	
【口座名称】	養育研全国大会(東京) ヨウモンケンゼンコクタイカイ(トウキョウ)		

#### ◀ 参加費のお振り込みに関するお願い ▶

振入の際、支払いされる方のお名前は、できる限り個人名でご記入下さい。やむをえず、施設名でお振り込みいただく場合は、法人名などを省いてご記入下さい(頭文字 12 文字でお支払いされた方のお名前が分かるようにお願いします)。

(例) シャカイフクシホウジン コドモノイエ → コドモノイエ 〇〇〇〇〇 (氏名)

様式第7号

政務活動費支払伝票

使途項目	調査研究費	支出日	H30.6.26
------	-------	-----	----------

支出証拠書類の額面金額	68,524	円
-------------	--------	---

支出按分率（※按分が必要な場合）		
------------------	--	--

政務活動費支出金額	68,524	円
-----------	--------	---

【支払概要】

「支出内訳 いわて花巻～新千歳航空券 28,800 円  
新千歳～札幌～室蘭JR券 5,520 円  
室蘭～宮古フェリー乗船券 14,000 円  
宿泊費 9,300 円  
貸切バス代 9,504 円  
盛岡駅前～岩手花巻空港 1,400 円

領収書等添付欄	<input type="checkbox"/> 別紙に添付
---------	--------------------------------

領 収 証

No. 000012 311

田山 俊悦 様

金 額 7 万 6 千 8 百 5 十 2 円 4 角

ただし、7/4 発 行政視察旅費 として  
上記金額を領収いたしました。

平成30年 6 月 26 日

IGRいわて銀河鉄道株式会社

銀河鉄道 観

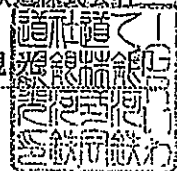

様式第7号

政務活動費支払伝票

使途項目	調査研究費	支出日	H30.7.3
支出証拠書類の額面金額	3218 円		
支出按分率 (※按分が必要な場合)	10分の1		
政務活動費支出金額	321 円		
【支払概要】			
視察先手土産 参加議員10名で均等割 原本は千葉議員が保管 321円×10名=3,218円 端数8円は千葉議員に計上 参加議員 天沼 久純、遠藤 政幸、中村 一、藤澤 由蔵、後藤 百合子、宮川 寿 櫻 裕子、浅沼 克人、千葉 伸行、田山 俊悦			
領収書等添付欄		<input type="checkbox"/> 別紙に添付	

0000-0206

2018年 7月 3日 火曜日

領 収 証  
様

盛友会

¥ 3,218 -

(消費税 ¥238)

但し、おせんべい代として  
老舗白沢せんべい店株式会社

盛岡市紺屋町2-16  
TEL 019-622-7224



担当者



\*保管上のお願

財布等で保管載く場合、印刷面を内側に折って保管願います。

領収証No. 1984

様式第7号

政務活動費支払伝票

使途項目	調査研究費	支出日	H30.7.4~5
------	-------	-----	-----------

支出証拠書類の額面金額	18,610	円
支出按分率(※按分が必要な場合)	10分の1	
政務活動費支出金額	1,861	円
【支払概要】 タクシー借り上げ代 参加議員10名で均等割 原本は千葉議員が保管 1,861円×10名=18,610円 参加議員 天沼 久純、遠藤 政幸、中村 一、藤澤 由蔵、後藤 百合子、宮川 寿 櫻 裕子、浅沼 克人、千葉 伸行、田山 俊悦		

領収書等添付欄	<input checked="" type="checkbox"/> 別紙に添付
---------	---



### 領収証

毎度ご乗車ありがとうございます。  
 車両番号 39号  
 2018年07月05日12:24  
 乗車料金  
 ￥2950円

上記の通り正に領収致しました。

お車のご用命は無謀配車の  
 安全・快適・親切・な

 千歳北交ハイヤー(株)  
 千歳市信濃1丁目8-14  
 ☎ 0123-23-4141

### 領収証

毎度ご乗車ありがとうございます。  
 車両番号 7号  
 2018年07月05日12:15  
 乗車料金  
 ￥2950円

上記の通り正に領収致しました。

お車のご用命は無謀配車の  
 安全・快適・親切・な

 千歳北交ハイヤー(株)  
 千歳市信濃1丁目8-14  
 ☎ 0123-23-4141

### 領収証

毎度ご乗車ありがとうございます。  
 車両番号 34号  
 2018年07月05日12:15  
 乗車料金  
 ￥2950円

上記の通り正に領収致しました。

お車のご用命は無謀配車の  
 安全・快適・親切・な

 千歳北交ハイヤー(株)  
 千歳市信濃1丁目8-14  
 ☎ 0123-23-4141

### 領 収 証

No. 0335

日付 2018年07月05日  
 車番 000106 0000  
 基本運賃 ￥3,200円

合計 ￥3,200円

上記の様に領収致しました

 ゆたか交通株式会社  
 千歳市信濃1丁目10番12号

・お忘れ物、お気付きの点は……

☎ (0123) 23-9111

ご乗車ありがとうございました。  
 又のご利用をお待ち申し上げます。

### 領 収 書

2018年07月05日  
 車両番号 0131

運賃 ￥3280円

合計 ￥3280円  
 立替 円

 ちとせ交通株式会社  
 千歳支店

千歳市末広1丁目4番8号

☎ 0123-23-3121

ご乗車ありがとうございました。  
 又のご利用をお待ち申し上げます。

### 領収証

毎度ご乗車ありがとうございます。  
 ドア番号 107号  
 2018年07月05日  
 乗車料金  
 ￥3280円

上記の通り正に領収致しました。

道央交通(株)

千歳市里美2丁目17-

TEL 28-5560

## 視察等概要書

議員氏名 田山 俊悦

会派名	盛友会
実施日	平成30年7月4日(水)
参加者	浅沼克人、遠藤政幸、櫻裕子、竹田浩久、田山俊悦、千葉伸行、中村一、藤澤由蔵、宮川寿
視察先および調査項目	北海道札幌市 『笑顔をキーワードとしたシティプロモート』について
視察の概要および所感	<p>○ 視察概要</p> <p>シティプロモートの推進について</p> <ul style="list-style-type: none"> <li>・魅力都市さっぽろシティプロモート戦略について</li> <li>・シティプロモート関連事業の概要について</li> </ul> <p>○ 所感</p> <p>札幌市大通公園に面する市役所1階ロビーにはサッポロスマイルのロゴとともに、笑顔あふれる表情の映像が流れ、札幌市の取組みの熱心さを最初に感じ、担当部からの説明を伺った。</p> <p>大通公園では1年を通じてイベントを開催している。観光客も多く訪れる都市であるが、食、自然、人の温かみを発信するシティプロモート戦略は盛岡市においても学ぶべき点が多くあった。</p> <p>特に冬期間は雪などの影響により屋外などの取組みは少なくなりがちであるが、雪まつりを始め、外国人観光客や札幌で美味しいものを食べる、などの取組み、発信、誘客、市民を巻き込んだ取組みは参考としていきたい。</p> <p>人口規模に違いはあるが、市の戦略、他市との連携は盛岡市においても取り入れるべき点も多く、提案していきたい。</p>
【添付資料】	有り

## 視察等概要書

議員氏名 田山 俊悦

会派名	盛友会
実施日	平成30年7月5日(木)
参加者	浅沼克人、天沼久純、遠藤政幸、櫻裕子、竹田浩久、田山俊悦、千葉伸行、中村一、藤澤由藤、宮川寿
視察先および調査項目	<p>① 北海道苫小牧市 ノーザンホースパーク『馬事振興・ホースセラピーなど、馬を生かした事業』について</p> <p>② 北海道室蘭市 『オープンデータ推進の取り組み』について</p>
視察の概要および所感	<p>○ 概要</p> <p>① 施設の概要と事業形態、施設での馬を活かしたイベントや事業内容について 馬事振興、ホースセラピー事業について</p> <p>② オープンデータの取り組みについて ・オープンガバメント推進協議会やアーバンデータチャレンジなどオープンデータに関する取り組みについて ・むろらんオープンデータライブラリの活用策について</p> <p>○ 所感</p> <p>① 台風接近の中での訪問のため、視察場所が限定されたが、広大な敷地のなかで、馬との共生、競走馬の余生や仔馬とのふれあいは子どもから大人まで楽しめる施設であった。 岩手競馬そして、本市にも盛岡競馬場があるが、馬券だけでなく、馬を知る、ふれあう場所があっても良いと感じた。</p> <p>② 宮古市と室蘭市のフェリー航路開設は、フェリー運航だけでなく、岩手と北海道の連携を期待するものである。 その点においても室蘭市が先駆けて実施しているオープンデータ化は、IT化が進む中で、行政が積極的に取り組みを進めることが必要であり、市のPRにも繋がるものと感じた。 市民にとっても市の情報、数値を見る・知ることで、自分達の取り組みや行政を身近に感じてくれる、議会への関心にも関係してくる。 今後も積極的なオープンデータ化を提案していくべきと感じた。</p>
【添付資料】	有り

様式第9号

## 視察等概要書

議員氏名 田山 俊悦

会派名	盛友会
実施日	平成30年7月6日(金)
参加者	浅沼克人、天沼久純、遠藤政幸、菊田隆、櫻裕子、竹田浩久、田山俊悦、千葉伸行、中村一、藤澤由藤、宮川寿
視察先および調査項目	盛岡市立区界高原少年自然の家 大規模改修後の施設見学
視察の概要および所感	<p>○ 概要 大規模改修後の施設と業務概要について</p> <p>○ 所感 平成29年度の大規模改修期間を経て、30年度リニューアルとなった区界少年自然の家であるが、改修前に訪問したことがあるが、トイレが洗浄機便器で無く、建物の修繕が必要な箇所が目立つなどあまり好印象では無かったが、今回の施設では温水洗浄便座設置やプレイホールの改築、照明器具も更新など、改築の良さを感じることが出来た。</p> <p>特に小学校5年生の体験宿泊学習や子供会のリーダー研修会など盛岡のこれからを担う子ども達が貴重な体験を行う場であり、この経験が人生の糧となる、仲間との思い出の場にもなることから、自然の家がこれからも市にとって重要な教育の施設になって欲しいと思う。</p> <p>盛岡市だけでなく、周辺市町からの利用もあるとのこと、自然豊かな場所であるが、厳冬など建物の維持は大変であるが、状況を把握し活用方法と合わせ、有効な提案をしていきたい。</p>
【添付資料】	有り

## 盛友会 会派視察 日程表 (30.7.4~6)

【7月4日(水)】 7:10盛岡駅東口バス乗り場集合

盛岡駅前8番のりば (7:25) —— (リムジンバス) —— (8:10) 花 巻 空 港  
 花 巻 空 港 (9:00) —— (JAL2830) —— (9:55) 新 千 歳 空 港  
 新 千 歳 空 港 駅 (10:30) —— (エアポート105号) —— (11:07) 札 幌 駅  
 札 幌 駅 (11:10) —— (徒歩約5分) —— (11:15) ホ テ ル

札幌市様視察(13:00~15:00)

〒060-8611 札幌市中央区北1条西2丁目 札幌市役所本庁舎16階 電話番号:011-211-3164

シティプロモートの推進について

- ・魅力都市さっぽろシティプロモート戦略について
- ・シティプロモート関連事業の概要について

【7月5日(木)】

ホ テ ル (8:00) —— (徒歩約5分) —— (8:05) 札 幌 駅  
 札 幌 駅 (8:20) —— (エアポート82号) —— (8:57) 新 千 歳 空 港 駅  
 新 千 歳 空 港 駅 (9:00) —— (タクシー20分) —— (9:20) ノーザンホースパーク

ノーザンホースパーク視察(9:30~12:00) ※昼食含 苫小牧市美沢114-7 Tel:0144-58-2116  
 施設の概要と事業形態、施設での馬を生かしたイベントや事業内容について  
 馬事振興・ホースセラピー事業について

ノーザンホースパーク (12:10) —— (タクシー20分) —— (12:30) 南 千 歳 駅  
 南 千 歳 駅 (12:45) —— (スーパー北斗12号) —— (13:39) 東 室 蘭 駅  
 東 室 蘭 駅 (13:53) —— (普通) —— (14:05) 室 蘭 駅  
 室 蘭 駅 (14:05) —— (議会バス) —— (14:20) 室 蘭 市 役 所

室蘭市様視察(14:30~16:00) 〒051-8511室蘭市幸町1番2号 Tel:0143-22-1111

オープンデータの取組みについて

- ・オープンガバメント推進協議会やアーバンデータチャレンジなどオープンデータに関する取組みについて
- ・むろらんオープンデータライブラリの活用策について

室 蘭 市 内 (18:50) —— (タクシー1km) —— (19:00) 室 蘭 港  
 室 蘭 港 (20:00) —— (フェリー) —— (6:00) 宮 古 港  
 <宿泊> フェリー船内

【7月6日(金)】

宮 古 港 (6:00) —— (貸切バス) —— (10:00) 区界高原少年自然の家

区界高原少年自然の家視察(10:00~11:00)  
 大規模改修後の施設と業務概要について

区界高原少年自然の家 (11:00) —— (貸切バス) —— (11:40) 盛 岡 市 役 所

## 札幌市：シティープロモーションの推進について

1 日 時 平成 30 年 7 月 4 日(火) 13:00~15:00

2 場 所 北海道札幌市役所

3 対応者 札幌市総務局広報部広報課

シティープロモート担当係長 [REDACTED] 様

4 視察項目 「シティープロモーションの推進について」

5 説明要旨

### (1) 札幌の特徴(魅力)について

- ・ 人口は国内で東京、横浜、大阪、名古屋に次ぐ5番目の規模で(人口200万人95万世帯)、北海道の中心都市であり、公共交通機関(例:地下鉄3線50km)などの都市基盤が充実した都市。
- ・ 産業構造は第3次産業に偏っている。全国平均75.9%に対し札幌市は87.7%。製造業12.2%で全国平均の約半分。
- ・ 政令市のなかで面積は浜松市・静岡市に次いで3番目であるが、その6割以上が森林。原始林など自然環境に優れた緑豊かな街。
- ・ 200万人の人口規模で降雪量6mは世界主要都市を見ても異例。除雪にかかる費用は200億/年とマイナス面もあるが、雪の良さを活かしオリンピックをはじめウィンタースポーツの誘致に取り組んでいる。
- ・ 四季それぞれの良さ・特徴を踏まえたビックイベントを開催し、賑わいを創出。
- ・ 道内連携を重視。道内の豊かな食材が札幌に集まることで食の街札幌のイメージが形成。道内各地の繁栄が札幌の繁栄につながる。広報誌や広報TV番組で道内市町村の紹介を行うなどの取り組み。

### (2) シティープロモート戦略について

- ・ 検討の大きなきっかけは人口減少社会の到来。人口減少とともに経済規模の縮小が課題となる中で、定住や交流人口の増加につなげることを目指し、シティープロモートを推進。札幌市は社会増が自然減と比較して大きく、人口は微増傾向にあるが、50年後には50万人が減少。特に生産年齢人口は半減と想定。
- ・ 外国人の観光客入込数と宿泊者数が増加。94%がアジア圏から。
- ・ 道外在住観光客の評価として、満足度は85.6%が満足+まあ満足。ぜひ来たい+来たいが83.3%。努力の結果と受け止めている。
- ・ 首都圏での有識者ヒアリングや市内関係者によるシティープロモート戦略会議(全5回)を通じて札幌の魅力を議論し、「[笑顔]で楽しんでいる市民生活そのもの=ライフスタイルにある!!」と結論付ける。
- ・ 市民も観光客も「笑顔になれる街」としてロゴマークを作成し、あらゆるシーンで活用している。笑顔のあるところに人が集まる。

- ・ 現在力を入れているのは、行政・民間企業・市民が一体となってオール札幌体制で札幌スマイルを通じた魅力発信に努めている。
- ・ 平成30年度の事業概要は「市民向け：魅力体験・発信イベントの実施」「企業・団体向け：パートナーズの拡充・連携」「来札幌向け：市民全体で「歓迎」の表明」を三本柱に「笑顔になれる街さっぽろ」の魅力を発信していく。

◎説明後質疑応答に入った

(主な質疑応答)

<質問>効果の検証分析についてはどう考えているか。

<回答>今回はインナープロモーションを重点に説明した。札幌市民の皆さんのシビックプライドを醸成していくことで、自発的な情報発信につなげていきたい。観光部局の指標は別にある。

<質問>道内の情報を発信する取り組みを行なっている、広域連携などの取り組みか。

<回答>組織化しての取り組みではなく、テーマにより関係する市町村との連携を図りながら進めている。

5 まとめ

札幌市のシティプロモーション、特にインナープロモーションについての視察であった。札幌市はもとより魅力度の高い街という評価であるが、更にその魅力を高めることに取り組んでおり、その魅力 up のキーワードは「笑顔になれる街」としている。企業・団体による応援団のスマイルパートナーズは500団体を超えており、官民が連携して取り組むことで、より大きな効果をあげる取り組みであると感じた。

道内連携にも取り組んでおり、人口が一極集中するなかで食や観光など各市町村の魅力を含めて情報発信するなど、ウィンウィンの関係を構築している。

6年間取り組んできた成果として、取り組みが浸透してきており、自発的な取り組みにつながりつつある。

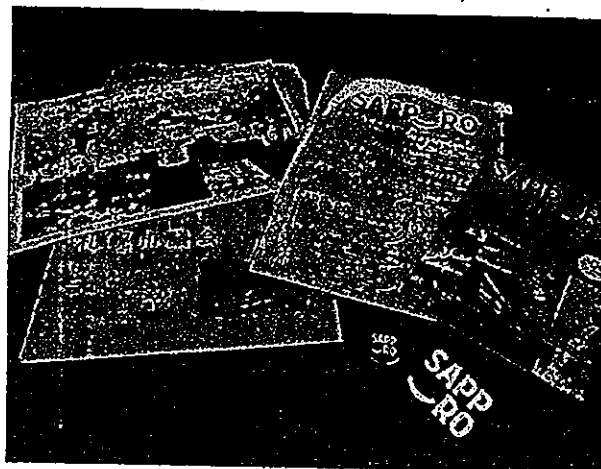

①視察資料と SAPPORO ロググッツ

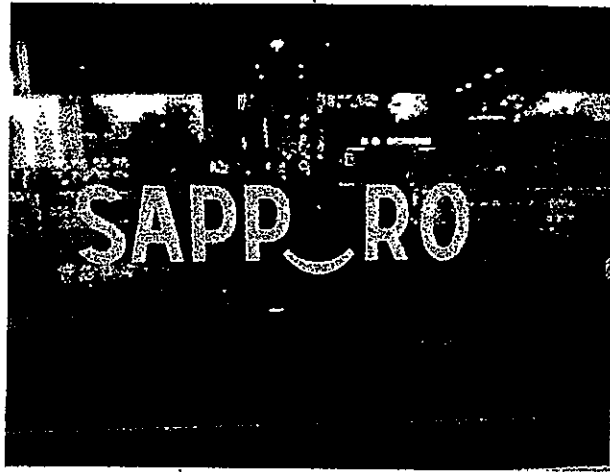

②市役所玄関にも SAPPORO ロゴ



③視察説明の様子

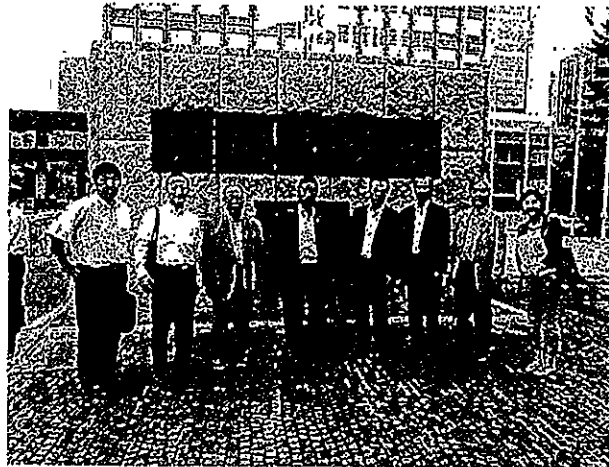

④札幌市役所と参加者



## ノーザンホースパーク：馬事文化振興について

視察日：平成30年7月5日（木）（2日目）9：30～12：00

場所：ノーザンホースパーク（苫小牧市小牧市美沢114-7）

視察内容：

- ① 馬事文化振興について
- ② ホースセラピー事業について

（はじめに）

新千歳空港駅から車で約20分、自然豊かな牧場が見渡せる広大な敷地を通り、ノーザンホースパークに到着した。

当日は残念ながら台風接近による大雨で、予定していた、パドックやきゅう舎、ひき馬などの見学は出来なかったが、馬、ポニーとのふれあい、馬の自然のテーマパークによる馬事振興、競走馬を引退した馬や高齢馬が余生を送るなか、人とのふれあい、馬とのふれあいによる癒し、ホースセラピーの魅力を感じることが出来た。

（視察）

最初に「パラッツォ・ベガ ポニー館」の展示を見学。

2階のノーザンホースミュージアムでは、馬具や馬に関する資料、実際に手に取り遊ぶことが出来るスペースもあり、馬に親しむ、馬を知り、愛情や理解を深める機会が出来るスペースであると感じた。

次に向かいの「ディアドブエナビスタ」のホースギャラリーで、社台グループの歴史、名馬たちの戦績や記念品を見学した。職員の話では、競馬が好きな方や思い入れのある社台グループが生産した馬に関わりたい方が全国から来館し、自分なりの時間を過ごしているとのことであった。

馬がもたらす私たちへの幸せ、馬に限らず、動物・生き物との調和の良さを感じ取ることが出来た。

移動できる範囲で、隣のきゅう舎を見学した。

えさやりや職員のアドバイスを受けて馬の頭をなでるなど、ふれあいを持つことができた。

家族連れも来場されていて、馬とのふれあい、息遣い、気性、馬それぞれの特徴について説明を受けた。

最後にポニー館に戻り、ポニーショーを見学、見るものを笑顔にさせる、ポニーのしぐさや動きに心和ませられる時間であった。

自然を活かし、観光、馬を通じたふれあい、学び、和みを感じるノーザンホースパークであった。

① ポニー館で説明を受ける



② きゅう舎で馬の特性を聞く



③ 人気のポニーショー

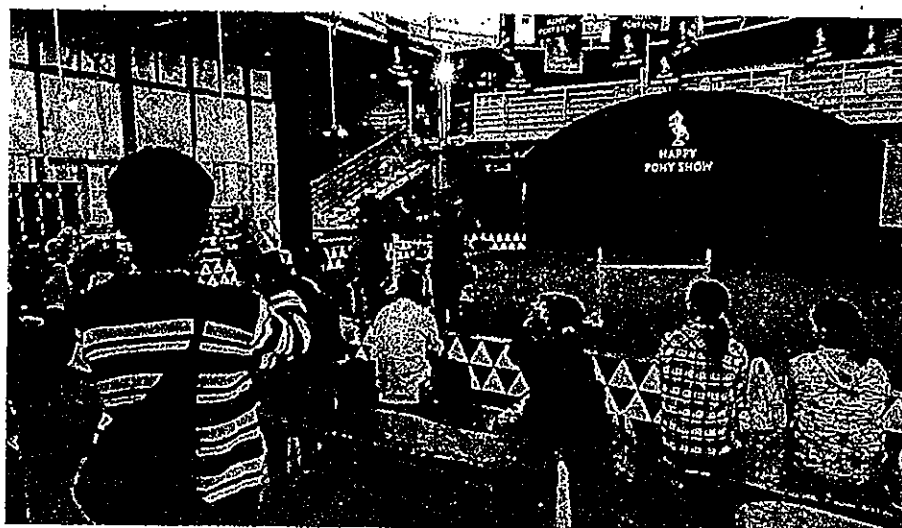

## 室蘭市：オープンデータの取り組み

- ① 日 時 平成30年7月5日(水) 14:30~16:00
- ② 場 所 北海道室蘭市 室蘭市役所
- ③ 対応者 室蘭市議会事務局 事務局長 佐賀 孝志 様  
室蘭市企画財政部 ICT 推進課 主事 ████████ 様
- ④ 視察項目 オープンデータの取組み
  - ・オープンガバメント推進協議会やアーバンデータチャレンジなどオープンデータに関する取組み。
  - ・むろらんオープンデータライブラリの活用策。
  - ・室蘭市の特徴は全庁型統合 GIS(地理情報システム)の早期構築。
  - ・全庁約 100 業務で利用され、ハザードマップも印刷原稿まで自前で作成可。
  - ・全国市町村で最初(H25)に GIS をオープンデータとして公開。
  - ・新たな著作権ルールとして CC ライセンスを利用。作者は著作権を保持したまま作品を自由に流通させ、受け手はライセンス条件の範囲内で再配布やリミックスができる。
  - ・オープンデータ取組み全国自治体は約 2 割。岩手県は一関市のみ。
  - ・データの公開に際し、手間、費用をかけない。公開のため精度を高めるようなデータチェックはしない。あくまで参考として利用者責任で。
  - ・自由利用のため、利用頻度は調査せず、利用事例のアンケート調査のみ。
  - ・オープンデータ活用アプリは、ゴミ出し、保育園マップ、バス路線など。
  - ・アーバンデータチャレンジといったオープンデータ利活用コンテストを H28 から毎年実施。これをきっかけにネット上での市民の自発的な発信として室蘭 Localwiki ができた。
  - ・オープンデータで地域課題を見つけ出し、その解決策を考えるコンテストに市内高校生、大学生、市民有志で取り組むオープンガバナンスを実施した。

### (主な質問)

Q 個人情報に関するトラブルは。

A 全国に先駆けて地番図公開したが、所有者名は出していない。今まで苦情やトラブルはない。

Q オープンデータを活用した市民アプリとの関りは。

A あくまでも公開のみで、アプリには関わらない。利用者に任せる。

Q オープンデータの市民への周知は

A ホームページのみ。オープンデータ利活用イベントの時は広報に載せる。

### ④ まとめ

市民の税金を使い集めたデータを全庁的に業務で使い易くオープン化するだけでなく、公開できるものは市民に公開し、市民が自主的にアプリ作成するなど、自由に活用してもらうことは、市民生活の福祉向上につながる。

しかし、アプリを活用する市民側に、しっかりとした情報リテラシーがなければ、個人情報の漏洩などの危険性にさらされる可能性はある。  
また、全国的にオープンデータが進むと思われ、盛岡市もそれに向けた準備が必要である。まずはホームページ上の内容に対しCC-BY表示で公開することから始めてみてはどうか。

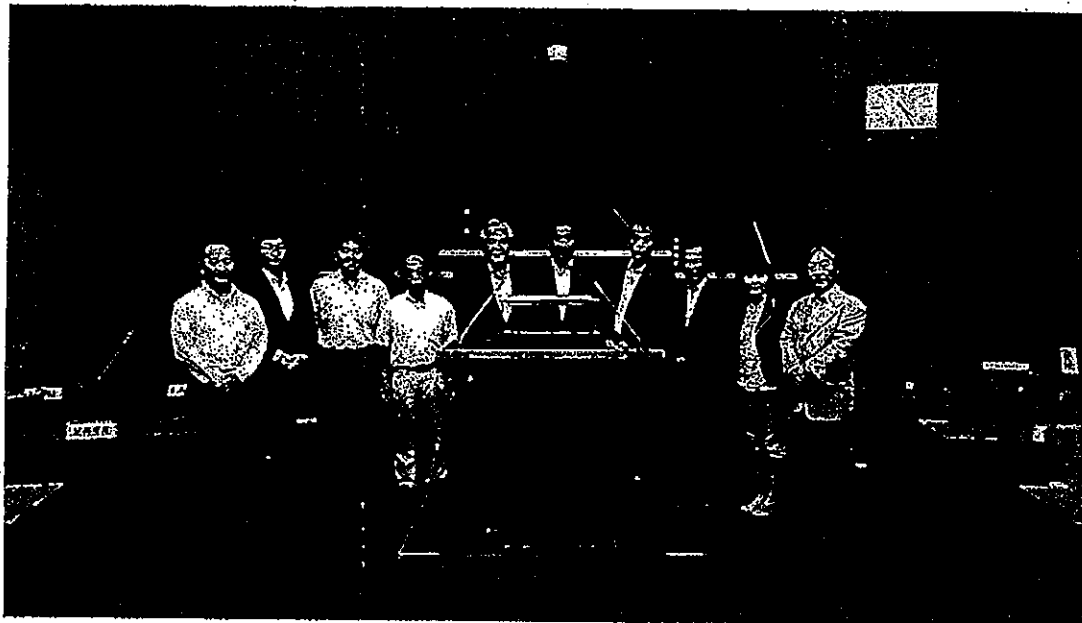

## 区界高原少年自然の家：大規模改修後の施設見学について

日 時 2018年7月6日(金)

場 所 盛岡市立区界高原少年自然の家

視察項目 大規模改修後の施設見学

説明者 区界高原少年自然の家所長 鷹薮 達様

### 《視察内容》

#### 1. 大規模改修後の施設見学

建設から40年以上が経過したため、平成29年度に耐震補強など大規模改修工事を行ない、今年4月に宿泊利用を開始した区界高原少年自然の家。自然学習の拠点として盛岡市内外の小学校などに幅広く利用されている施設の現在の様子を視察した。

#### 2. 施設の概要について

◎昭和50年7月1日供用開始

敷地面積 1,655,804 m<sup>2</sup>。建物 3,045 m<sup>2</sup>

1972(昭和47)年に、現在は倉庫などの作業棟として使用する2階建ての宿泊施設を備えた『盛岡市子どもの家』が野外体験学習施設として開所。学校などを大規模に受け入れ可能な施設とするため、宿泊棟、管理棟、プレイホールなどを整備し、1975(昭和50)年7月1日に区界高原少年自然の家の名称となり開所した。計200人を収容する宿泊棟、170人分のテント泊スペース、野外炊事場などを備え、市内外の小学校の林間学校や子ども会の野外キャンプなどに使われている。

◎今年度の主催事業

- ・指導者・リーダー育成事業
- ・青少年野外活動体験事業
- ・探訪事業
- ・家族のふれあい事業

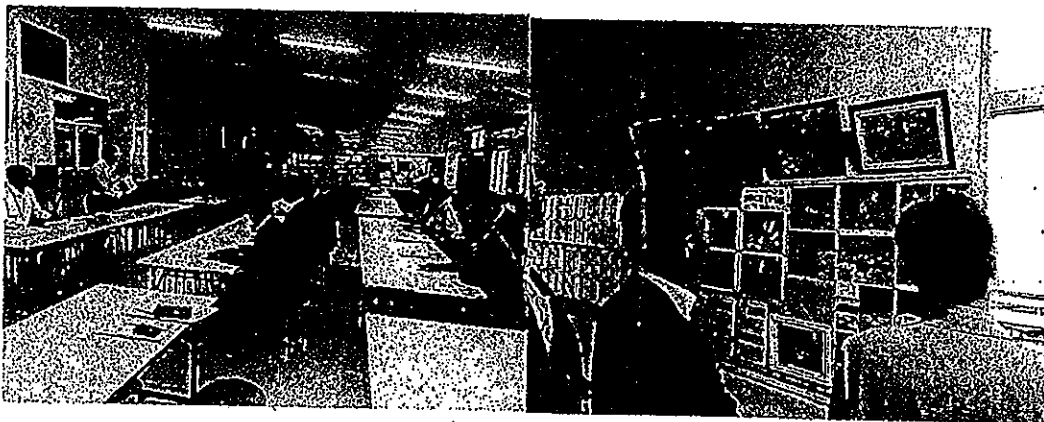



### 3.大規模改修工事の内容について

・少年自然の家施設整備事業として、2016年度は実施設計に関する3120万円を当初予算に計上し、2018年度の供用開始を見込み、2017年度に着工。盛岡市の公共施設保有最適化・長寿命化中期計画（2016年3月策定）に基づき、新規事業で大規模改修が行われる施設としては初めてとなる。

・2014年度に市が実施した耐震診断で、宿泊棟、管理棟などは耐震診断では基準を満たしたが、作業棟とプレイホールが耐震基準を満たしていないことが判明。作業棟は大規模改修に伴い解体し、プレイホールは耐震補強工事を実施。体育館は改修しない。

・宿泊棟および管理棟については、屋根や外壁の補修、電気・機械設備の更新など躯体を残す以外は全面的に改修。

・トイレは簡易水洗から水洗に変わり、暖房便座とウォシュレット付きになった。

・寒さを防ぐ二重サッシを設置した。

・照明は全館LED化。

・出入り口にスロープを設置して車いす対応にするなどバリアフリーにも配慮した。

・内外壁の補修、プレイホールの床の張り替えと耐震補強、施設全般の耐熱性能の向上などに取り組んだ。

・総事業費は4億8700万円。

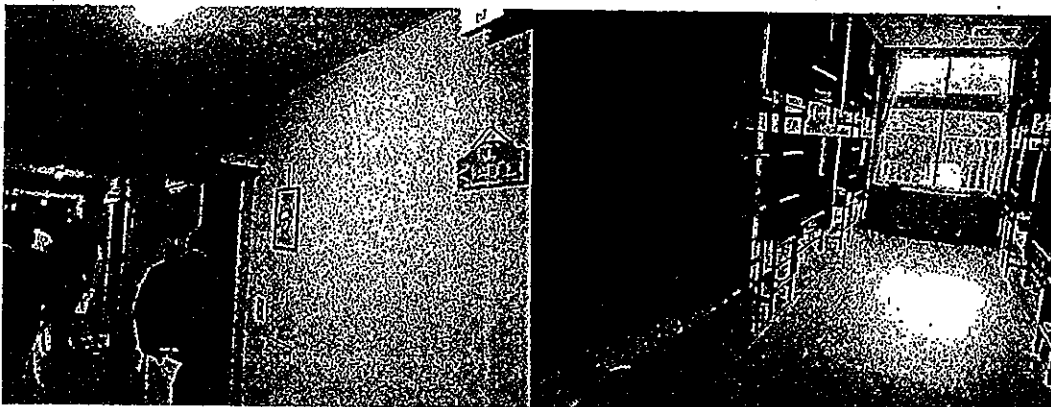

#### 4.利用状況について

◎開所から43年を経て、2018年6月6日に累計100万人に達成した。

年 度	団体数	実人数	延人数	開所日数	利用日数	一日平均数
平成27年度	297	9,904	16,732	301	236	55.6人
平成28年度	206	8,320	13,790	302	238	45.7人
平成29年度	138	6,675	9,284	306	227	30.3人

※平成29年度は7月1日からの大規模改修工事の関係で、野外の日帰り利用の受入れと日帰り事業を実施

利用者のピークは1983(昭和58)年の約3万1900人だが、近年は施設の老朽化もあり、ピーク時の半数程度で推移していた。



【終わりに】

今回の視察は、平成30年6月22日に本県初のフェリー定期航路として開設された、宮古・室蘭フェリーを利用し応援することも、視察地を選定するうえで考慮したもので、帰路に室蘭港から宮古港まで乗船することができた。

宮古港は初めて、室蘭港でも10年ぶりのフェリー定期航路であり、就航に対する地域の期待も大きく、両市をあげて観光客や物流の誘致に向けたPRに積極的に取り組んでいる。

あいにくの天候で若干の揺れがあったり、宮古港での接岸に時間を要すなどの影響もあったが、約10時間の快適な船での移動を経験することが出来た。

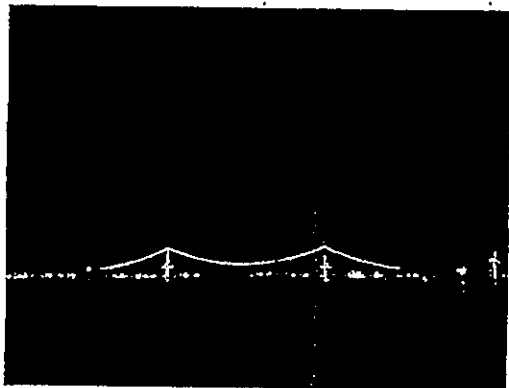

室蘭港の工場夜景

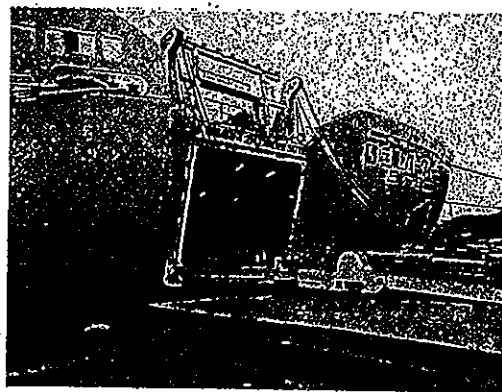
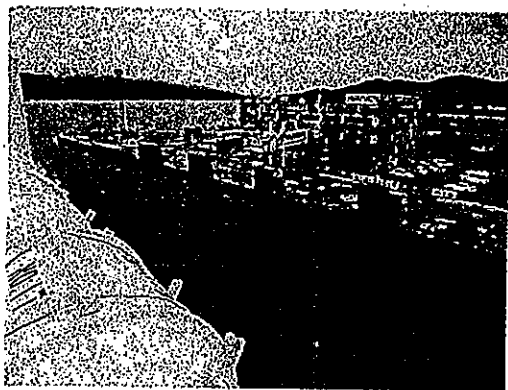

宮古港とフェリーターミナルビル



様式第7号

政務活動費支払伝票

使途項目	調査研究費	支出日	H30.11.2
------	-------	-----	----------

支出証拠書類の額面金額	244,400	円
支出按分率（※按分が必要な場合）	13分の1	
政務活動費支出金額	18,800	円
【支払概要】		
支出内訳：フォーラム参加代金 7,000 円		
宿泊費 11,800 円		
参加議員 遠藤 政幸、村田 芳三、中村 一、佐藤 栄一		
菊田 隆、竹田 浩久、藤澤 由蔵、宮川 寿、櫻 裕子		
中野 孝之助、千葉 伸行、浅沼 克人、田山 俊悦		

領収書等添付欄	<input checked="" type="checkbox"/> 別紙に添付
---------	---





盛岡市議会 田山 俊悦様

請求書番号 0438

発行日 2018/10/24

## 請求書

株式会社JTB  
 宇都宮支店  
 第13回全国市議会議員長会  
 研究フォーラム in 宇都宮  
 担当 [REDACTED]  
 TEL 03-5396-8165

毎度、当社をご利用くださいます、誠にありがとうございます。  
 このたびのお取引につきましては、下記のとおりご請求申し上げます。

11月8日(木) までに、お支払いいただきますようお願いいたします。

なお、請求内容につきましてご不明な点がございましたら、請求書受領後  
 お早めにご連絡をお願いいたします。

0438

ご請求内訳	人数	金額
参加代金		¥7,000
合計		¥7,000
内入金額		

ご請求額

¥7,000

\*振込手数料はお客様にてご負担下さいますようお願いいたします

振込口座

【銀行名】 みずほ銀行  
 【預金種別】 / 普通  
 【口座名義】 株式会社JTB  
 カジエティー

【支店名】 十四号支店  
 【口座番号】 0660182  
 【お客様番号】 0438

\*お名前の前にお客様番号をご入力ください。



盛岡市議会 田山 俊悦様

請求書番号 0438

発行日：2018/10/24

## 請求書

株式会社JT B  
 宇都宮支店  
 第13回全国市議会議長会  
 研究フォーラム in 宇都宮  
 担当 [REDACTED]  
 TEL 03-5396-8165

毎度、当社をご利用くださりまして、誠にありがとうございます。  
 このたびのお取引につきましては、下記のとおりご請求申し上げます。

11月8日(木) までに、お支払いいただきますようお願いいたします。

なお、請求内容につきましてご不明な点がございましたら、請求書受領後  
 お早めにご連絡をお願いいたします。

0438

ご請求内訳	人数	金額
宿泊代金		¥11,800
合 計		¥11,800
内 入 金 額		

ご請求額

¥11,800

\*振込手数料はお客様にてご負担下さいますようお願いいたします

振込口座

【銀行名】 みずほ銀行  
 【預金種別】 普通  
 【口座名義】 株式会社JT B  
 カジエティーバー

【支店名】 十四号支店  
 【口座番号】 0660182  
 【お客様番号】 0438

\*お名前の前にお客様番号をご入力ください。



様式第7号

政務活動費支払伝票

使途項目	調査研究費	支出日	H30.11.14
------	-------	-----	-----------

支出証拠書類の額面金額	22,533	円
支出按分率 (※按分が必要な場合)		
政務活動費支出金額	22,533	円

【支払概要】

支出内訳：盛岡～宇都宮 J R 券	12,300 円
宇都宮～福島借上バス代	7,062 円
運行経費	2,307 円
企画料金	864 円

領収書等添付欄	<input type="checkbox"/> 別紙に添付
---------	--------------------------------

**領 収 証**

BC-00029800  
発行日 2018/11/14

田山 俊悦 様

金額 **¥22,533**

上記金額を正しく領収いたしました。  
但し、規程外として

名鉄観光サービス株式会社  
本社所在地  
名古屋市中村区名駅南三丁目14番9号  
(住友生命名古屋ビル8階)

領収者印、責任者印のないもの及び訂正したものは無効です

現金  
 小切手  
 振込  
 その他

責任者印 領収者印

BC-024005

政務活動費支払伝票

使途項目	調査研究費	支出日	H30.11.14
------	-------	-----	-----------

支出証拠書類の額面金額	7,420	円
支出按分率 (※按分が必要な場合)	13分の1	
政務活動費支出金額	570	円

【支払概要】

タクシー借り上げ代  
 参加議員13名で均等割 原本は千葉議員が保管  
 570円×13名=7,410円 端数10円は千葉議員に計上  
 参加議員 遠藤 政幸、村田 芳三、中村 一、佐藤 栄一  
 菊田 隆、竹田 浩久、藤澤 由蔵、宮川 寿、櫻 裕子  
 中野 孝之助、千葉 伸行、浅沼 克人、田山 俊悦

領収書等添付欄	<input type="checkbox"/> 別紙に添付
---------	--------------------------------

領 収 書  
 No. 3840  
 日付 2018年11月14日  
 車番 002129 0000  
 基本運賃 ¥1,990円  
**合計 ¥1,990円**  
 上記の様に領収致しました

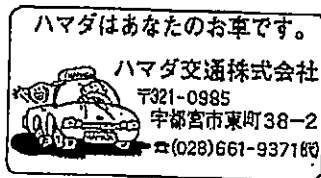

領 収 書  
 No. 9208  
 日付 2018年11月14日  
 車番 002113 0000  
 基本運賃 ¥1,990円  
**合計 ¥1,990円**  
 上記の様に領収致しました

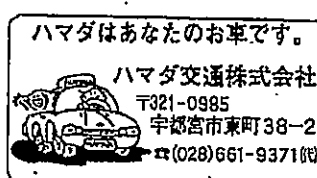

領 収 書  
 No. 7022  
 日付 2018年11月14日  
 車番 002108 0000  
 基本運賃 ¥1,990円  
**合計 ¥1,990円**  
 上記の様に領収致しました

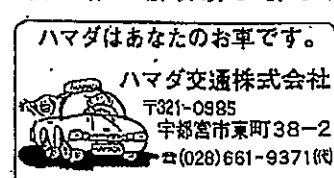

領 収 書  
 No. 8866  
 日付 2018年11月14日  
 車番 002119 0000  
 基本運賃 ¥1,450円  
**合計 ¥1,450円**  
 上記の様に領収致しました



政務活動費支払伝票

使途項目	調査研究費	支出日	H30.11.15
------	-------	-----	-----------

支出証拠書類の額面金額	7,000	円
支出按分率 (※按分が必要な場合)	14分の1	
政務活動費支出金額	500	円

【支払概要】

視察料

参加議員14名で均等割 原本は千葉議員が保管  
500円×14名=7,000円

参加議員 天沼 久純、遠藤 政幸、村田 芳三、中村 一、佐藤 栄一  
菊田 隆、竹田 浩久、藤澤 由蔵、宮川 寿、櫻 裕子  
中野 孝之助、千葉 伸行、浅沼 克人、田山 俊悦

領収書等添付欄

別紙に添付

領 収 証

No. 000627

益友会 様

2018年11月15日

金額 ¥7000

収入  
印紙

但し視察料として@500×14名様  
上記正に領収いたしました

内 訳	
税抜金額	
消費税 (%)	

株式会社 ファーマーズ・フォレスト

〒321-2118 宇都宮市新里町丙25番地

TEL 028-665-8800



担 当





様式第7号

政務活動費支払伝票

使途項目	調査研究費	支出日	平成30年11月15日
------	-------	-----	-------------

支出証拠書類の額面金額	8,750	円
支出按分率 (※按分が必要な場合)		
政務活動費支出金額	8,750	円
【支払概要】 全国市議会議長会研究フォーラム、宇都宮市道の駅視察 旅費11/15 福島→盛岡 JR 8,750円		

領収書等添付欄	<input type="checkbox"/> 別紙に添付
---------	--------------------------------

領 収 証

田山俊悦 様

2018年11月15日

金8,750円

ただし、乗車券類代  
(クレジットカードによるご利用分)として、上記金額を受領しました。

印 紙 税 申 告 納  
付 に つ き 波 谷  
税 務 署 承 認 済

本領収証は時間がたつと文字が薄くなる場合がありますので、  
長期間保存する場合はコピーをお取り下さい。

東日本旅客鉄道株式会社  
福島812 No.000056

## 視察等概要書

議員氏名 田山 俊悦

会派名	盛友会
実施日	平成30年11月14日(水)～15日(木)
参加者	浅沼克人、天沼久純、遠藤政幸、菊田隆、佐藤栄一、櫻裕子、竹田浩久、田山俊悦、千葉伸行、中野孝之助、中村一、藤澤由蔵、宮川寿、村田芳三
視察先および調査項目	栃木県宇都宮市 ① 全国市議会議長会研究フォーラムin宇都宮 ② 『棚ファーマーズフォレスト：道の駅うつのみやろまんちつく村の運営』について
視察の概要および所感	<p>○ 概要</p> <p>① テーマ：議会改革 - 議会基本条例10年 - 基調講演、パネルディスカッション、課題討議「議会と住民の関係について」</p> <p>② 道の駅ろまんちつく村の視察</p> <p>○ 所感</p> <p>① 全国的に市議会に対する市民の目は厳しいものがある。それは政務活動費の不正利用や議員のモラル低下など、ごく一部の市議会で少数の議員であるが、市議会議員全員が襟を正し、住民のための議会活動、議員となればと感じるフォーラムであった。</p> <p>先駆的な議会活動を行っている市議会の報告や取り組みを通じた討論の場も多くあった。本市においても高校生議会や大学生とのおでかけカフェなどを通じ、住民との交流、若い世代からの話を聞き、議会活動に参考にする、提案につなげるなどの活動を実施しているが、今後も取り組みを進めるとともに、議会・議員が住民にとって必要な存在であることが市にとって必要であることを感じた。</p> <p>盛岡らしい議会活動をこれからも提案し、私自身も取り組んでいきたい。</p> <p>② ドックランの施設や入浴施設を備えるなど広大な道の駅で、入場者も年間146万人との話であったが、関東圏の立地だけでなく、また来たい、ろまんちつく村に行くと楽しい、買い物や食事もしたいと思わせる空間、品揃え、サービスが備わっているからこそ道の駅の魅力を感じた。</p> <p>ろまんちつく村の様な場所は、農産物の宣伝を兼ねるとともに、出荷する農家を含め、農業の良さ、楽しみを感じる施設になると感じ、ぜひ盛岡市の道の駅にも繋げていきたいと感じた。</p>
【添付資料】	有り

## 盛友会 会派視察 日程表 (30.11.14~16)

【11月14日 (火)】 8:30盛岡駅南口待合室集合

盛岡駅 (8:50) —— (はやぶさ10号) —— (9:29) 仙台駅  
仙台駅 (9:41) —— (やまびこ132号) —— (10:55) 宇都宮駅  
宇都宮駅 (11:40) —— (タクシー) —— (12:00) 宇都宮市文化会館

◎市議会フォーラム テーマ:議会改革-議会基本条例10年-  
12時~:会場受付  
13時 開会式  
13:20 基調講演 明治大学名誉教授 中頼 章 氏  
「議会改革の実績と議会力の向上-政策創造の立法部を考える」  
14:40 ~17:00 パネルディスカッション

宇都宮市文化会館 (17:00) —— (タクシー) —— (17:15) 宿泊先

【11月15日 (水)】 8:00口ビー集合

ホテル (8:10) —— (タクシー等) —— (8:30) 宇都宮市文化会館

◎市議会フォーラム 8:30 開場  
9時~11時 課題討議 事例報告3市  
11時 閉会式

バス乗車 (乗車場所はバス運転手と調整をお願いします。)

宇都宮市文化会館 (11:10) —— (借り上げバス) —— (11:30) 道の駅ろまんちっく村  
(昼食:各自)

◎ファーマーズフォーレスト視察(道の駅ろまんちっく村にて現地視察)

道の駅ろまんちっく村 (13:00) —— (借り上げバス) —— (15:00) 福島駅

【11月16日 (木)】

福島市内 (8:45) —— (借り上げバス) —— (9:30) 伊達市役所

◎伊達市視察(9:30~11:00)  
〒960-0692 福島県伊達市保原町字舟橋180番地  
電話番号:024-575-1217  
健幸都市とスマートウェルネスシティについて(担当:健幸都市づくり課)

伊達市役所 (11:00) —— (借り上げバス) —— (15:30) 盛岡駅

## 第13回全国市議会議長会研究フォーラム in 宇都宮について

- 1 日時 平成30年11月14日(水)～15日(木)
- 2 場所 宇都宮市文化会館 (栃木県宇都宮市明保野 7-66)
- 3 参加者 約2,200人

テーマ：「議会と住民の関係」

平成31年に実施される統一地方選挙を控え、人々の社会と生活が大きく変化する時代において、地方自治の根幹をなす議会が住民とどのように関わり、どのようにすれば住民の議会に対する関心を高めることができるか。

11/14 報告

### 第1部 基調講演

「地域共生社会」をどうつくるか 2040年を超える自治体のかたち

講師 中央大学法学部教授 宮本太郎氏

- ◎ 人口減少が続くなか、高齢者人口がピークを迎える2040年問題に向けて自治体において差が出てくる。
- ◎ 自治体が十分に出来ることはある。ピンチをチャンスにするために、人財を作るまち、活躍できるまち、自治体が必要となってくる。
- ◎ 三重県名張市の包括的な相談支援、静岡県富士市のユニバーサル就労推進条例、大阪府豊中市のくらし支援課を中心に無料職業紹介事業など既に人財を活用した取組みを実施している自治体もある。
- ◎ 地縁や血縁より、支え合い、介護など必要縁による新しい地縁、新しい家族縁が求められる。その中でずっと出番がある、必要縁でつながるまちが大切である。

### 第2部 パネルディスカッション

議会と住民の関係について

コーディネーター 江藤俊昭氏 (山梨学院大大学院研究科長)

パネリスト 今井照氏 (地方自治総合研究所主任研究員)

本田節氏 (旬ひまわり亭代表 元人吉市議)

神田誠司氏 (朝日新聞大阪本社地域報道部記者)

小林紀夫氏 (宇都宮市議会議長)

(神田氏) 12、3年前から議会が大きく変わってきた。議会が地域の代表の機能に足りているのか。議会報告会は議員が話すことだけでなく、聞くことが大事。議会に女性、若者が少ないとの声を聞くが、多様な意見を取り上げる仕組みを作ることが必要である。

(本田氏) 主婦力を活かして、地域づくり、議員活動を行ってきた。まちづくりでは実行性のあるプラン作成に努めている。

住民と議会が一体となった新しいコミュニティづくりが求められている。

(今井氏) 合併が繰り返され、行政、議会、住民との関係が変わってきている。国が市町村に求める計画策定(新規立法や改正法)により、地域特性に応じて自治体議会で議論し選択できる幅が小さくなっている。

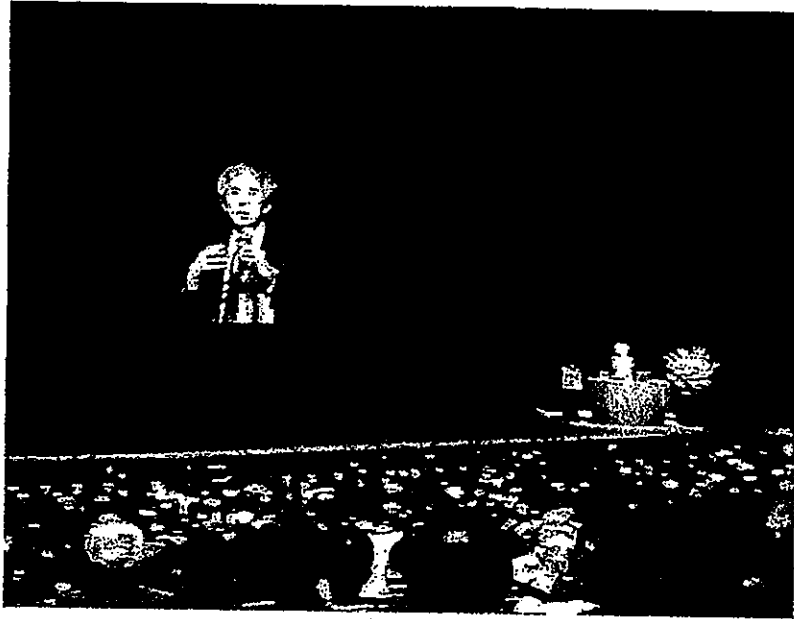

基調講演 宮本太郎氏

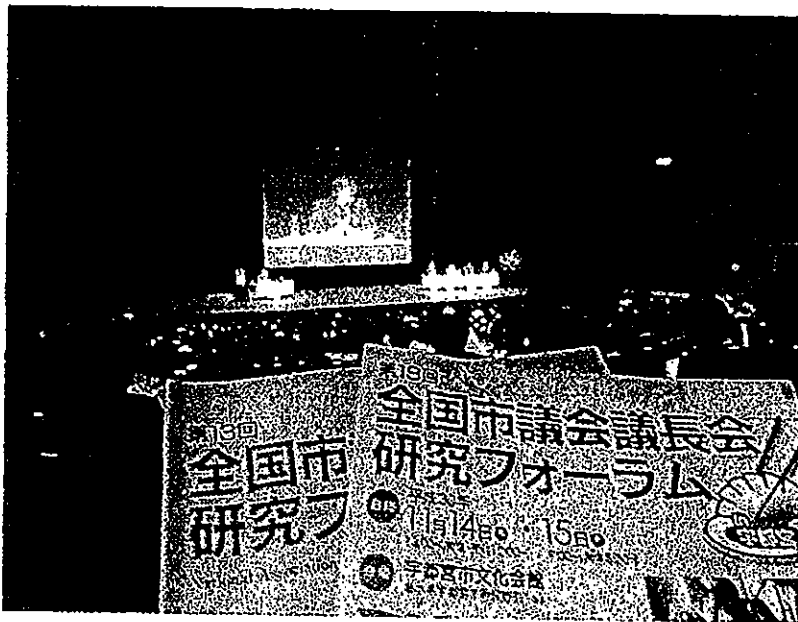

## ファーマーズ・フォレスト：道の駅ろまんちっく村について

- 1 日時 平成30年11月15日(木) 11:30~13:00
- 2 場所 道の駅うつのみや「ろまんちっく村」
- 3 対応者 (株)ファーマーズ・フォレスト 広報 〇〇氏
- 4 視察項目 道の駅うつのみや「ろまんちっく村」の運営について
- 5 説明要旨
  - (1) 「ろまんちっく村」の概要について（構内各施設を見ながら説明）
    - ・平成8年に市制100周年記念事業として農林公園を整備し、平成24年9月に、市内初の「道の駅」としてリニューアルオープン。
    - ・当初は第3セクターで運営されていたが、平成19年から指定管理制度を採用し、以来ファーマーズ・フォレストが指定管理者として運営。
    - ・総面積46ヘクタール（東京ドーム10個分）の広大な敷地を、「集落のエリア」「森のエリア」「里のエリア」に分け、それぞれ特色のある構成となっている。
    - ・特に「集落のエリア」は、地元産の農産物や土産品などが揃う看板産直施設「あおぞら館」、地元産食材を使った料理や園内で醸造された地ビールを味わえる「麦の楽園」、熱帯温室がありイベントも行われる「ローズハット」、園内で湧出する温泉と屋内プールが楽しめ、10室（利用率90%程度）の客室を備えた「ヴィラ・デ・アグリ」などの集客力と収益性の高い施設で構成されている。
    - ・当初の来場者数は10万人程度であったが、道の駅に登録されて以来、来場者数が増加傾向にあり、平成29年度は146万人が来場。
  - (2) ファーマーズ・フォレストの概要について
    - ・栃木県産品を県内外に販売する地域総合商社で、売上高20億円/年。マーケティングに基づく販路の仕組みづくり、生産から加工販売までのプロデュース、地域資源のブランド化に取り組んでいる。
    - ・トチギフトを通じ、製品の紹介に止まらず、ストーリーを含めて紹介するなど、栃木という地域のブランド化に取り組んでいる。
    - ・事例として、大谷石の採石所の跡地の利用と活性化を進めるため、5~7度の地下水の冷熱を利用した夏いちごの栽培に成功し、耕作放棄地の活用につなげたり、採石所の地底湖を利用した地底湖クルーズを企画するなど、町おこしにも取り組んでいる。
    - ・生産者と消費者の思いをつなぐことで販路を確立していく。生産・加工・二次加工・販路・消費を有機的につないでいく仕組みをつくる。産直が小規模、JAなどが大規模とするとその間の中規模の販路。
    - ・産地と産地をつなぐローカル・トゥ・ローカルの取り組み。うるま市と栃木市との交流。季節・地域を超えた文化を含めた交流。

◎説明後質疑応答に入った

(主な質疑応答)

<質問>うるま市との交流には輸送コストが課題となっているのではないかと推察されるがいかがか。

<回答>野菜などは空輸で対応しておりコストが高くなってしまっているので、加工品等を中心に対応する。

<質問>うるま市との交流を単純にコスト比較すると、ハウス栽培をしたほうが安くなるのではないかと考えるがどうか。

<回答>当初は野菜等も空輸で対応していたが、コスト面で難しい。うるマルシェの事業にあたっては産品をつなぐだけではなく、ロマンチック村で成功した課題解決の仕組みをうるま市にあてはめることを主眼に取り組んでいる。現在は、お取り寄せや夏イチゴに力点を置いている。

5. まとめ

本視察は昨年度のうるま市の視察の際に、産直事業の計画策定に際しファーマーズ・フォレストの尽力があったことに触れたことに端を発しているが、全国的にも注目されている「ろまんちっく村」の施設と「ファーマーズ・フォレスト」の経営手法を視察することが出来たことは非常に有意義であった。

特に「ファーマーズ・フォレスト」は「うるマルシェ」の事業にも携わっており、今冬に予定している視察で、栃木県での成功事例が沖縄県でどのように活用され、成果はどうか確認することは、盛岡市で計画している道の駅を整備するうえで、参考にすべき貴重な先進事例である。

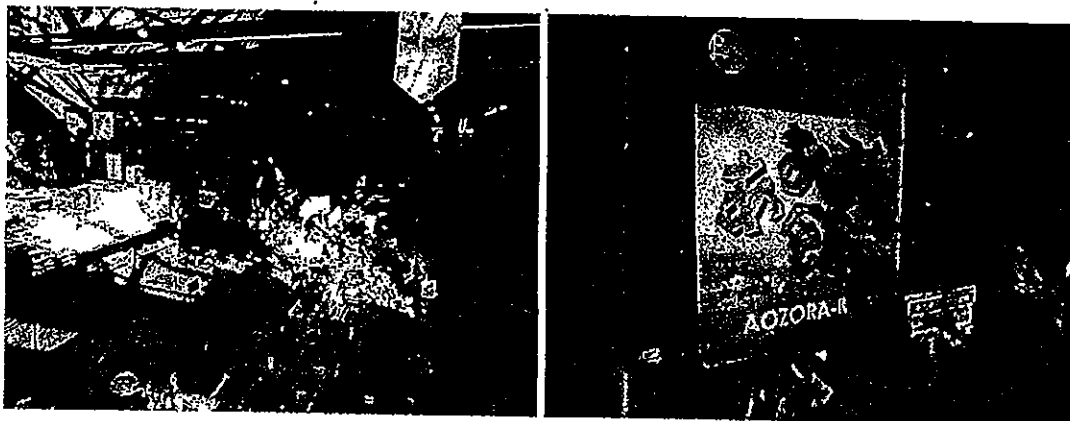

①産直施設「あおぞら館」の様子



②産直施設「あおぞら館」の様子Ⅱ

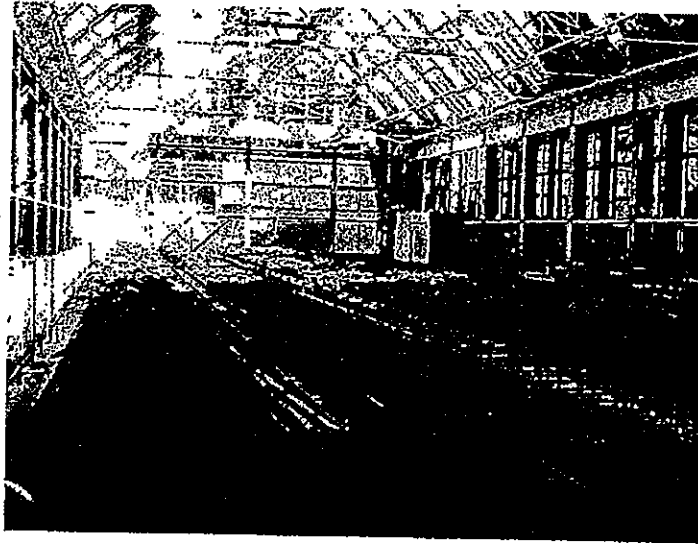

③施設内で栽培されている大谷夏いちのの苗

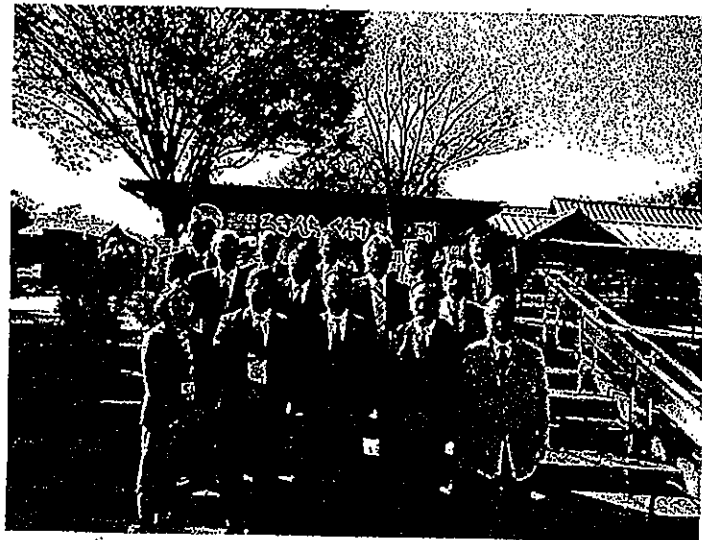

④ろまんちっく村入場ゲートと参加者



様式第7号

政務活動費支払伝票

使途項目	調査研究費	支出日	H31.1.29
------	-------	-----	----------

支出証拠書類の額面金額	102,695	円
支出按分率 (※按分が必要な場合)		
政務活動費支出金額	102,695	円
【支払概要】		
支出内訳：盛岡～仙台空港JR券	13,960	円
仙台～那覇航空券	55,460	円
貸切バス代	10,350	円
バス運行経費	660	円
宿泊費	18,300	円
企画料金・保険料	3,965	円

領収書等添付欄	<input type="checkbox"/> 別紙に添付
---------	--------------------------------

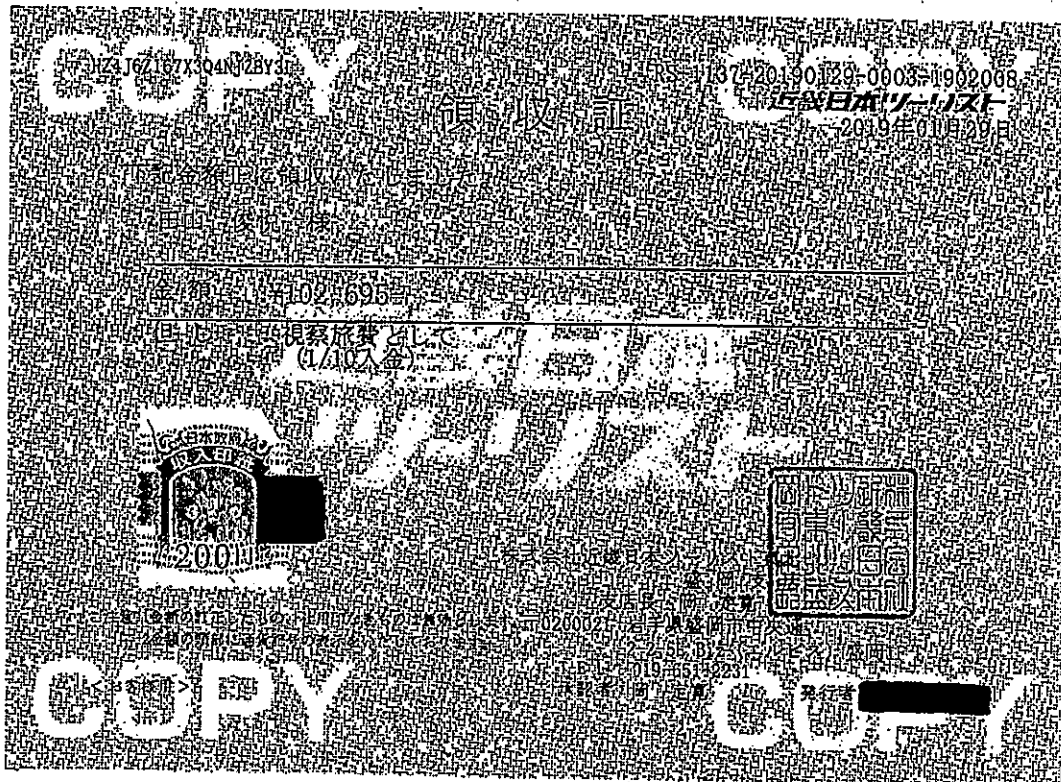

様式第7号

政務活動費支払伝票

使途項目	調査研究費	支出日	H31.1.29
------	-------	-----	----------

支出証拠書類の額面金額	4,827	円
支出按分率 (※按分が必要な場合)	12分の1	
政務活動費支出金額	402	円

【支払概要】

視察先手土産  
参加議員12名で均等割 原本は千葉議員が保管  
402円×12名=4,824円 端数3円は千葉議員に計上  
参加議員 天沼 久純、遠藤 政幸、村田 芳三、佐藤 栄一、菊田 隆  
藤澤 由蔵、後藤 百合子、宮川 寿、櫻 裕子  
千葉 伸行、浅沼 克人、田山 俊悦

領収書等添付欄	<input type="checkbox"/> 別紙に添付
---------	--------------------------------

0000-2431

2019年 1月29日 火曜日

盛友会

領 収 証  
様

¥4,827-

(消費税 ¥357)

但し、おせんべい代として  
老舗白沢せんべい店株式会社

盛岡市紺屋町2-16  
TEL 019-622-7224



担当者

領収証No 2146

\*保管上のお願い  
財布等で保管戴く場合、印刷面を内側に折って保管願います。

政務活動費支払伝票

使途項目	調査研究費	支出日	H31. 1. 30
------	-------	-----	------------

支出証拠書類の額面金額	1,420	円
支出按分率 (※按分が必要な場合)	12分の1	
政務活動費支出金額	118	円

【支払概要】 **高速料金**  
~~タタシ~~ ~~借り上げ代~~  
 参加議員12名で均等割 原本は千葉議員が保管  
 118円×12名=1,416円 端数4円は千葉議員に計上  
 参加議員 天沼 久純、遠藤 政幸、村田 芳三、佐藤 栄一、菊田 隆、  
 藤澤 由蔵、後藤 百合子、宮川 寿、櫻 裕子  
 千葉 伸行、浅沼 克人、田山 俊悦

領収書等添付欄  別紙に添付

ご利用ありがとうございます。



料金所では一旦停車してください。

領 収 書

料金所 沖縄南  
 TEL 098-932-4613  
 高速道路は便利でお得なETC  
 あなたもETCをつけてみませんか！

19年 1月30日16時20分  
 車種 特大

通行料金 ¥830-  
 (現金)

—入口料金所— 西原JCT  
 道路損壊や故障車、落下物を発見したら・・・  
 道路緊急ダイヤル#9910へご連絡下さい  
 西日本高速道路株式会社  
 大阪府大阪市北区堂島1-6-20  
 取扱番号216-00581554-00

ご利用ありがとうございます。



料金所では一旦停車してください。

領 収 書

料金所 西原  
 TEL 098-876-8958  
 高速道路は便利でお得なETC  
 あなたもETCをつけてみませんか！

19年 1月31日15時06分  
 車種 大型

通行料金 ¥590-  
 (現金)

—入口料金所— 沖縄北  
 道路損壊や故障車、落下物を発見したら・・・  
 道路緊急ダイヤル#9910へご連絡下さい  
 西日本高速道路株式会社  
 大阪府大阪市北区堂島1-6-20  
 取扱番号218-02441443-00

様式第7号

政務活動費支払伝票

使途項目	調査研究費	支出日	H31. 2. 1
------	-------	-----	-----------

支出証拠書類の額面金額	4,980	円
支出按分率 (※按分が必要な場合)	12分の1	
政務活動費支出金額	415	円

【支払概要】

タクシー借り上げ代  
 参加議員12名で均等割 原本は千葉議員が保管  
 415円×12名=4,980円  
 参加議員 天沼 久純、遠藤 政幸、村田 芳三、佐藤 栄一、菊田 隆  
 藤澤 由蔵、後藤 百合子、宮川 寿、櫻 裕子  
 千葉 伸行、浅沼 克人、田山 俊悦

領収書等添付欄

別紙に添付

領収書

毎度ご乗車ありがとうございます。  
 車両番号 202号  
 2019年02月01日

乗車料金  
 ￥620円

立替金  
 円

上記の通り正に領収致しました。

美栄第一交通

沖縄県浦添市内間5-4-7  
 TEL (098) 877-7659  
 お忘れ物やご要望がありましたら  
 上記のTELまでご連絡下さい

領収書

毎度ご乗車ありがとうございます。  
 車両番号 204号  
 2019年02月01日

乗車料金  
 ￥1040円

立替金  
 円

上記の通り正に領収致しました。

美栄第一交通

沖縄県浦添市内間5-4-7  
 TEL (098) 877-7659  
 お忘れ物やご要望がありましたら  
 上記のTELまでご連絡下さい

領収書

毎度ご乗車ありがとうございます。  
 車両番号 219号  
 2019年02月01日

乗車料金  
 ￥620円

立替金  
 円

上記の通り正に領収致しました。

美栄第一交通

沖縄県浦添市内間5-4-7  
 TEL (098) 874-6440  
 お忘れ物やご要望がありましたら  
 上記のTELまでご連絡下さい

領収書

毎度ご乗車ありがとうございます。  
 車両番号 323号  
 2019年02月01日

乗車料金  
 ￥1040円

立替金  
 円

上記の通り正に領収致しました。

鏡原第一交通

〒902-0078  
 沖縄県那覇市字識名3-6-17  
 電話098-833-4784  
 お忘れ物やご要望がありましたら  
 上記のTELまでご連絡下さい

領 収 書

No.2473

日付 2019年02月01日  
 車番 0198 0000

基本運賃 ￥620円

合計 ￥620円

上記の様に領収致しました

毎度ご乗車ありがとうございます。  

タクシー御用命 (24時間営業)

那覇市内 TEL853-7801

那覇市内と周辺のいたるところを  
 配車区域として乗継車をご利用を  
 領 収 書

No.0634

日付 2019年02月01日  
 車番 0119 0000

基本運賃 ￥1,040円

合計 ￥1,040円

上記の様に領収致しました

毎度ご乗車ありがとうございます。  

タクシー御用命 (24時間営業)

那覇市内 TEL853-7801

那覇市内と周辺のいたるところを

## 視察等概要書

議員氏名 田山 俊悦

会派名	盛友会
実施日	平成31年1月31日(木)
参加者	浅沼克人、天沼久純、遠藤政幸、後藤百合子、菊田隆、櫻裕子、佐藤栄一、田山俊悦、千葉伸行、藤澤由蔵、宮川寿、村田芳三
視察先および調査項目	沖縄県うるま市 ① 『うるま市農水産振興戦略拠点施設の概要』について ② 『学校法人アミークス国際学園の事業概要』について
視察の概要および所感	<p>○ 概要</p> <p>① 「うるまるしえ」の概要について</p> <p>② 学校法人アミークス国際学園の事業概要について</p> <ul style="list-style-type: none"> <li>・教育方針（人材育成や学力向上について独自方針など）について</li> <li>・国際化教育や情報教育（ICT活用）などの概要</li> <li>・貴校の特色ある事業や教育カリキュラム：について</li> </ul> <p>○ 所感</p> <p>① 盛岡市と友好都市を締結しているうるま市であるが、昨年11月にオープンした施設では、盛岡市の特産品販売コーナーを設けるなど、友好のメリットを感じる視察であった。また、映像活用など、見える取組みも参考になるものであった。</p> <p>宇都宮市のろまんちっく村同様、ファーマーズフォレスト社が運営しているとのことだが、他市で運営している実績を有する企業を連携し、店舗を展開することも一策であると感じた。</p> <p>運送の関係で盛岡からは加工品が販売されていたが、盛岡りんごの販売やPRなど今後の展開を期待出来る施設であり、今後は提案していきたい。</p> <p>② 明るい校舎内には日本の教室とは異なる英語表記や世界の国旗が張られているなど、自由に学べる雰囲気を感じられた。</p> <p>教員も14か国65名が教鞭を取っているとのこと、英語による教育やICTを活用した教育など、日本の良さだけでなく、世界に目を向けた教育や人間形成が望める場であると感じた。</p> <p>学校敷地の隣は清掃工場であった。特に異臭も感じず、学校関係者に伺ったが問題は無いとのことであった。まちづくり、土地活用の面からも教育との連携として同校の取組みは参考にしていきたい。</p>
【添付資料】	有り

## 視 察 等 概 要 書

議員氏名 田山 俊悦

会派名	盛友会
実施日	平成31年2月1日(金)
参加者	浅沼克人、天沼久純、遠藤政幸、後藤百合子、菊田隆、櫻裕子、佐藤栄一、田山俊悦、千葉伸行、藤澤由蔵、宮川寿、村田芳三
視察先および調査項目	沖縄県那覇市(沖縄セルラーパーク那覇) 『プロスポーツの誘致と地域スポーツ振興の取り組み』について
視察の概要および所感	<p>○ 概要</p> <p>沖縄セルラースタジアム那覇やセルラーパーク(奥武山公園内)で説明および視察</p> <ul style="list-style-type: none"> <li>・プロスポーツのキャンプ誘致の体制について</li> <li>・地域の関わりと地域スポーツ振興策について</li> </ul> <p>○ 所感</p> <p>プロ野球キャンプの初日、沖縄セルラースタジアムは巨人が、前半3軍、後半1軍のキャンプを実施するため、巨人キャンプ歓迎の旗が多くなびいていたが、多くのファンが訪れることが期待できる場所であった。</p> <p>隣には屋内運動施設があり、キャンプ期間中は雨天時練習や特別練習などに使用されるとのことである。また、キャンプ以外は地域の運動やイベント使用に活用されるとのことで、球場同様、施設を活用したスポーツ振興、商工業活用が行われていることを感じた。</p> <p>温暖な気候である沖縄県はスポーツのキャンプ地となるが、那覇市は後発組であったが、市長を先頭に行政と民間団体による熱心な誘致活動が実を結び、巨人キャンプの実施になったとの説明があったが、盛岡市においても新野球場や他の体育施設が活用出来る、人を呼ぶことが出来る、そして市民が喜ぶ環境整備が必要であると感じた。</p>
【添付資料】	有り

盛友会 会派視察 日程表 (31.1.30~2.1)

【1月30日(水)】

8:30盛岡駅南口待合室集合

盛岡駅(8:50) — (はやぶさ10号) — (9:29) 仙台駅  
 仙台駅(10:14) — (東北本線等) — (10:42) 仙台空港駅  
 (昼食:各自)  
 仙台空港(11:50) — (ANA1863) — (14:45) 那覇空港  
 那覇空港(15:00) — (借り上げバス) — (17:00) 宿泊先

うるま市議会議(18:00~)  
 ◆うるま市議会との意見交換会

【1月31日(木)】

10:10ホテルロビー集合

宿泊先(10:10) — (借り上げバス9km) — (10:30) うるま市

うるま市様視察(10:30~11:30) 〒904-2292 うるま市みどり町一丁目1番1号(うるま市役所) 担当および指定管理者から説明  
 ◆うるま市農水産振興戦略拠点施設の概要について(現地説明)  
 〒904-2235 沖縄県うるま市前原183-2

うるま市(12:45) — (借り上げバス10km) — (13:30) 学校法人アミークス国際学園

学校法人アミークス国際学園様 視察(13:30~14:30)  
 〒904-2205 沖縄県うるま市字栄野比1212-1 TEL 098-979-4711 FAX 098-979-4712

◆ 学校法人アミークス国際学園の事業概要について  
 教育方針(人材育成や学力向上について独自方針など)について  
 国際化教育や情報教育(ICT活用)などの概要  
 貴校の特色ある事業や教育カリキュラムについて

学校法人アミークス国際学園(14:30) — (借り上げバス35km) — (16:00) 宿泊先

【2月1日(金)】

9時10分ロビー集合

宿泊先(9:10) — (タクシー等) — (9:30) 沖縄セルラーパーク那覇

那覇市様視察(9:30~11:00) 那覇市議会事務局 調査法制課 電話:098-862-8194(直通) FAX:098-862-8296

◆プロスポーツの誘致と地域スポーツ振興の取り組みについて  
 ※集合場所:セルラースタジアム事務所(098-857-0889)  
 ※沖縄セルラースタジアム那覇やセルラーパーク(奥武山公園内)で説明および視察  
 (担当:経済観光部観光課・教育委員会市民スポーツ課)  
 ・プロスポーツのキャンプ誘致の体制について  
 ・地域との関わりと地域スポーツ振興策について

沖縄セルラーパーク那覇 — (タクシー等) — 那覇空港  
 (昼食:各自)  
 那覇空港(14:20) — (ANA1864便) — (16:45) 仙台空港  
 仙台空港駅(17:23) — (東北本線等) — (17:48) 仙台駅  
 仙台駅(18:54) — (はやぶさ33号) — (19:33) 盛岡駅

## うるま市：農水産振興戦略拠点施設（うるマルシェ）について

- 1 日時 平成31年1月30日(木) 10:30~11:30
- 2 場所 農水産振興戦略拠点施設（うるマルシェ）
- 3 対応者 うるま市経済部農政課 佐次田 秀樹 課長  
うるま市経済部農政課農政係 [REDACTED] 係長  
(一社)プロモーションうるま 中村 薫 代表理事  
(株)ファーマーズ・フォレスト 宮城 健 支配人
- 4 視察項目 農水産振興戦略拠点施設（うるマルシェ）の概要について
- 5 説明要旨

### (1) うるま市の概要について

- ・平成17年4月1日、旧具志川市・石川市・勝連町・与那城町が合併。
- ・「うるま」という言葉は珊瑚の島という意味で、沖縄の美称。新市が未来へ飛躍することと、美しい沖縄の心を世界に発信する願いが込められている
- ・面積 87.01km<sup>2</sup> (県下6位) 人口 118,898人 (県下3位)
- ・沖縄本島の東海岸に位置し、那覇市から約2km
- ・新港地区にバースがあり平成30年30隻の大型クルーズ船が寄港しており、平成31年度は50隻のクルーズ船の機構が予定されている。インバウンドに力を入れており、うるマルシェの「食」もその受け皿としての機能も期待されている。
- ・一次産業就業者の減少、就農者の高齢化の進展。耕作放棄地の増加。今後高齢化に伴う離農に担い手不足を要因とする生産量の減少、耕作放棄地の増加が予想されるなど農業の低下が懸念される。
- ・その一方で農業経営開始年齢45歳未満の農業担い手への国の支援策の効果もあり青年就農給付金受給者は増加傾向にある。販路拡大による所得向上や6次ブランド化による高付加価値化、担い手の確保・育成を通じ第1次産業を活性化していく。
- ・情報発信や生産者と製造者の連携不足、さらにはうるま市産品が買えたり食べれなかったりする場所がないなどの課題を解決するのが「うるま市農業水産振興戦略拠点施設」愛称「うるマルシェ」である。

### (2) うるま市農業水産振興戦略拠点施設「うるマルシェ」の概要について

- ・平成30年11月1日に開設。10月29日に開催された落成式には盛岡市長も来賓として臨席いただき祝辞を頂くなど交流してきている。
- ・直売所1,790m<sup>2</sup>、レストラン棟1階が864m<sup>2</sup>2階が470m<sup>2</sup>で駐車場が約200台分。指定管理制度を採用しており、指定管理者は(一社)プロモーションうるま。
- ・事業費は約27億円で、そのうち約18億円が沖縄振興特別推進交付金。



- ・ 基本理念は「食」を通じてうるま市を元気にする」ーうるま市の経済成長エンジンとしている。
- ・ うるマルシェの収益性を高め、将来的には生産者への還元支援を行ない、生産から消費への好循環を作っていきたい。

#### ◎説明後質疑応答に入った

##### (主な質疑応答)

<質問>沖縄で一番を目指しているとのことだが目標としている指標はあるか。また、インバウンドの受け皿として言語など対応策についてどのように考えているか。更に、耕作放棄地の取り組みについては具体的にどのように考えているか。

<回答>差別化することで誘客をしていきたい。やるからにはNo.1を目指すべき目標として感覚的もの。トイレや肉・魚などの簡単な標記でため英語のみとしたが、ニーズがあるということで中国語等の言語には今後対応する予定。英語と中国語の通訳はスタッフで対応可能である。耕作放棄地再生協議会が取り組んでいるが、うるマルシェとしては販路として支援していく。将来的には新規就農者の支援などにも取り組みたい。

<質問>宇都宮も視察をしたが、地元と連携した取り組みが大切だと考えているがどうか。

<回答>地元との連携は、クラフト作家や工芸品作家と連携した取り組みや、各企業の感謝祭を開催するなど予定しているものもある。地域食材を利用した料理教室なども行っている。

<質問>産直の売れ残りの対応は。

<回答>出来るだけ惣菜等の加工やレストランでの活用などに努めている。うるマルシェならではのものもあるので発信していきたい。

<質問>岩手では冬期間は葉物野菜が採れず産直が品薄になるが、沖縄では気候が温暖で、商品が品薄になる時期もないのでは。

<回答>夏は葉物野菜が少なく、本州とは季節が逆になっている感覚。盛岡市と産地の交流もしていくことで協議を進めている。盛岡のコーナーを設置している。

## 5 まとめ

昨年の建設中の視察と11月の宇都宮市の「ろまんちっく村」の視察を踏まえた今回の「うるマルシェ」の視察であったが、施設の企画・設計段階事業に携わり、指定管理者としても参加している「ファーマーズ・フォレスト」の経営手法やノウハウが活かされた施設である。

出荷された地場産品をただ販売するのではなく、マーケティングなどを通じ消費者と生産者をつなぐ取り組みが行き届いており、生鮮品から加工品そしてレストランでの提供と、魅力ある商品提供とロスの減少を両立しつつ収益を拡大していく取り組みが好循環を生み出しつつある。

今後の盛岡市で計画している道の駅を整備するうえで、参考にすべき貴重な先進事例である。

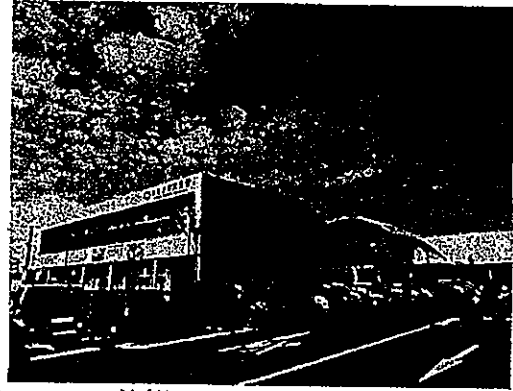
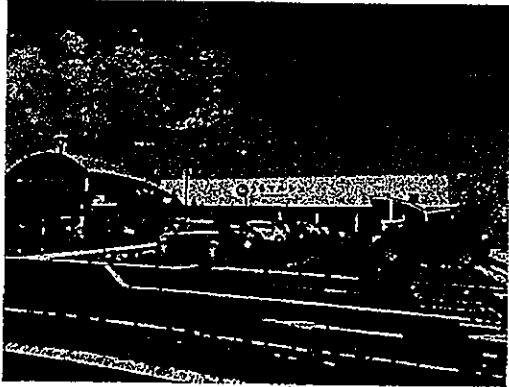

①「うるマルシェ」の外観

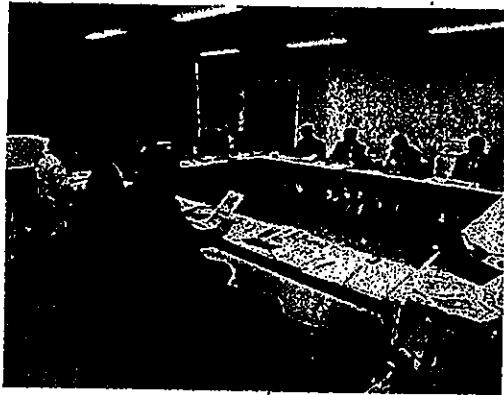

②視察の様子

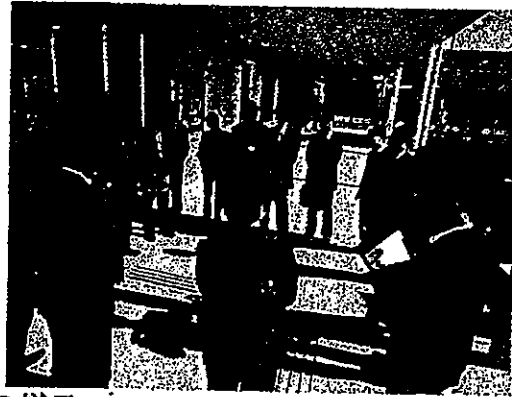

③盛岡を紹介するコーナー

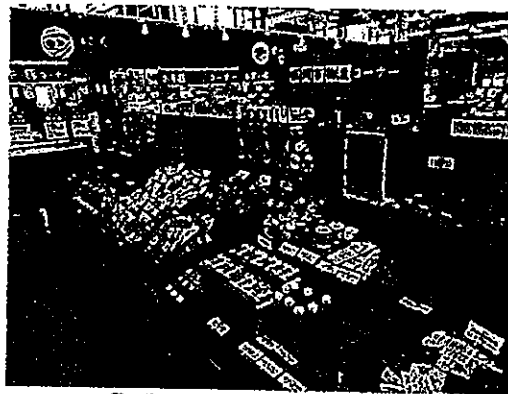

④盛岡市物産コーナー



⑤盛岡市物産コーナーⅡ



⑥参加者の集合写真

## 学校法人アミークス国際学園：事業概要について

- 1 日 時 平成 31 年 1 月 31 日 (木) 13:30~14:30
- 2 場 所 学校法人アミークス国際学園(沖縄県うるま市字栄野比 1212-1)  
沖縄アミークスインターナショナル幼稚園・小学校・中学校
- 3 対応者 安居 長敏 校長 他職員から説明
- 4 視察内容
  - 1 教育方針 (人材育成や学力向上について独自方針など) について
  - 2 国際化教育や情報教育 (ICT 活用) などの概要
  - 3 特色ある事業や教育カリキュラムについて
- 5 説明内容:
  - 1 教育理念  
自分で考え、学び、行動し、自分の将来を自分で切り開く「自立した子ども」を育てる  
→幼小中の 11 年間を貫くカリキュラムを用意。それぞれの発達段階に応じた 4 つのステージで学ぶことが出来る。
  - 2 生徒数  
幼稚園 59 名、小学校 422 名、中学校 102 名、計 583  
自立実現をサポートする幼小中一貫教育を実施
  - 3 教育の特色
    - 文科省の教育特例校として認可を受けており、国語・社会の一部以外の全ての授業を英語で行う英語イマージュ教育を実施。
    - 英語の授業も小学校から行い、小学校卒業時に全員が英検準 2 級を取得しているレベルを目指す。中学校 3 年では 1 年間をかけて自らの興味関心のあるテーマに則したプロジェクトに取り組む。
    - アメリカ、オーストラリア、カナダ、ケニア、ジャマイカ、台湾、日本、韓国など 14 か国から 65 名の教員が教鞭を取っている。
  - 4 ICT (情報通信技術) を活用した教育
    - 1 年生からタブレットやパソコン、学習用のウェブサイトのツールの使い方を学び、デジタル・シチズンとしての力を伸ばす。
    - 1 年生から 3 年生では週に 1 度の ICT 授業があり他科目での使い方を学ぶ。4 年生からはより本格的に、7 年生からはこれらのスキルがテクニカルアーツの科目の中でさらに磨かれる。
    - 1 人 1 台ノートパソコンが貸与され、日々の学習の中で活用されている。

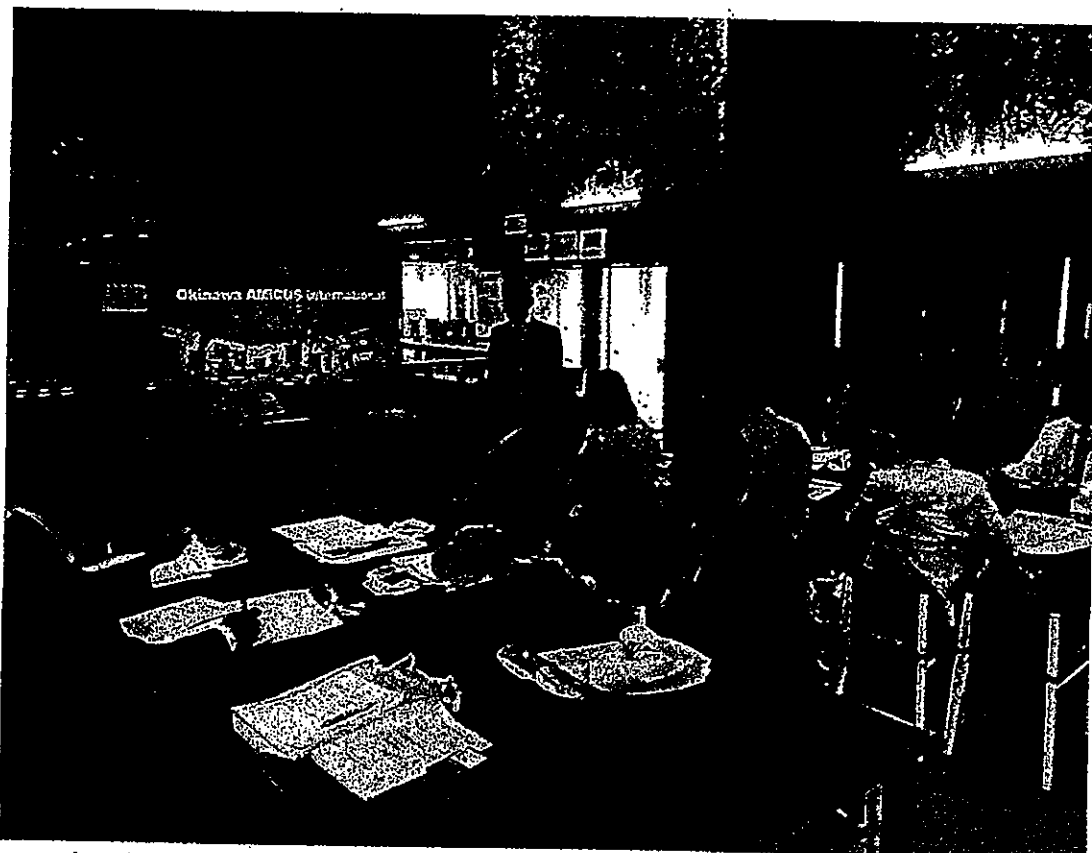

安居校長から説明

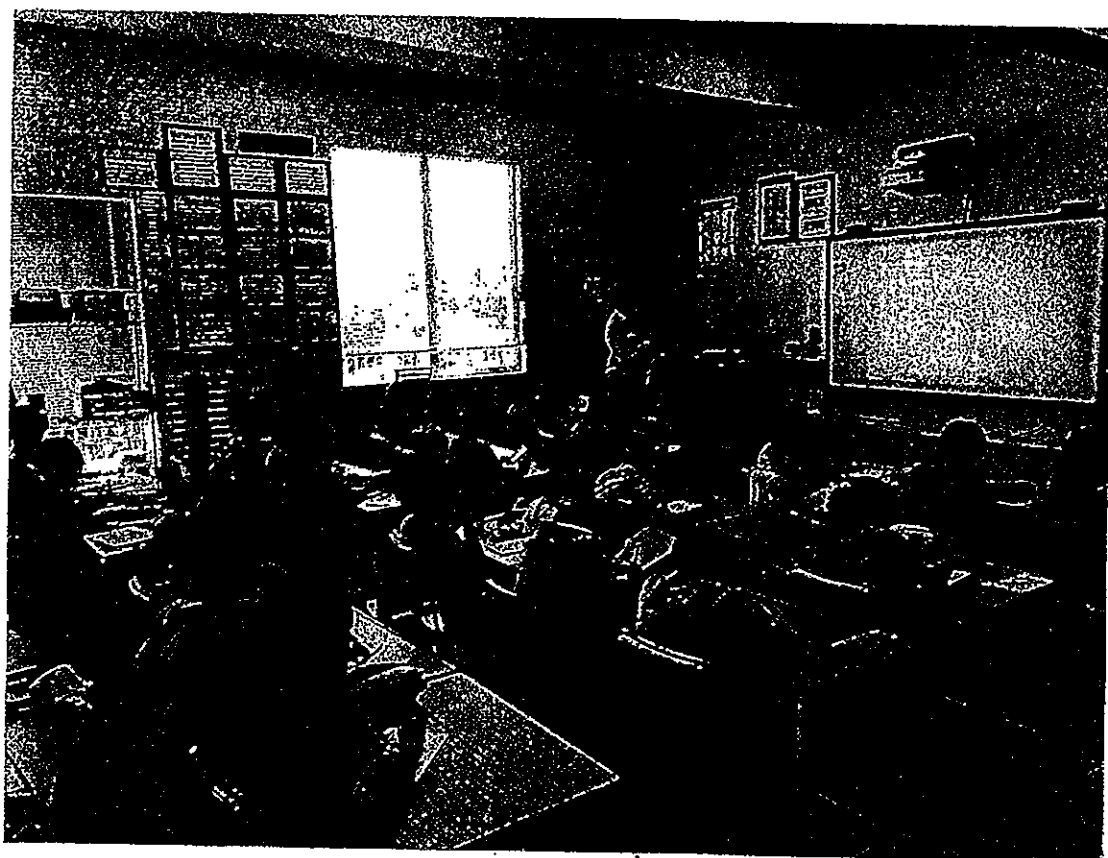

授業の様子を見学

那覇市：プロスポーツの誘致と地域スポーツ振興の取り組みについて

- 1 日時 平成31年2月1日(金) 9:15~10:30
- 2 場所 沖縄県那覇市 沖縄セルラーパーク那覇
- 3 対応者 那覇市教育委員会 生涯学習部市民スポーツ課 [REDACTED] 氏  
那覇市観光協会 参事兼総務課長 池村博之氏  
(一社)プロモーションうるま 中村 薫 代表理事  
那覇市体育協会 奥武山体育施設長 内原伸彦氏
- 4 視察項目 プロスポーツの誘致と地域スポーツ振興の取り組みについて
- 5 説明要旨

(1) 野球場周辺整備について

- ・ 奥武山運動公園に隣接する那覇軍港施設により、防衛施設庁の「街づくり支援事業」(補助率3/4)を活用し、約68.5億円で、野球場(収容人員:内野スタンド15,000席、外野スタンド芝生5,000席)、屋内練習場(アイーナ人工芝:57m×66m)、トレーニング室等を整備した。H22年3月完成。H22年からネーミングライツを年間約2,000万円で契約。指定管理を体育協会に年間8,100万円で契約。ちなみに修繕費は年間約400万円かかる。

(2) プロスポーツのキャンプ誘致について

- ・ 野球場完成を見据え、H18年に観光課の職員1名をプロ野球キャンプ誘致担当として任命、H19年に翁長那覇市長が読売巨人軍に正式要請、H22に読売巨人軍が那覇キャンプの開催を発表した。H30年度予算ベースで、キャンプ受入に係る施設環境整備費は約4,600万円、その内訳としてキャンプにぎわい創出に係る経費は約2,100万円となっている。H29年度のキャンプ実施による観客数及び経済効果は、3軍が12日間で5,870人、1軍が11日間で98,548人であり、経済効果21億8,000万円であった。

(3) 地域スポーツ活用状況について

- ・ 那覇市体育協会が3施設を一体的に管理しており、施設利用登録団体数は679団体で、稼働率は野球場で86%、屋内練習場で75%となっている。施設利用者数も伸びており、H28年度が約43万人に対し、H29年度が約65万人であった。その理由としてH29年度は「花と食フェスティバル」があり、約21万人が屋内練習場を利用したためである。各年によって様々なイベントがあり、利用者数はその影響を大きく受けるが、地元の保育園や高齢者団体でも多数利用されている。

5 まとめ

プロ野球の選手が合宿することで、地域経済に大きな波及効果があるし、読売巨人軍の1軍が来ることで、野球場のネームバリューも上がる。合宿は冬季のみで、4~11月は地域のスポーツ団体が利用することで、棲み分けができていると感じた。特に屋内練習場はイベントやレクリエーションとして地域で活用されており、重宝されているようである。

盛岡市で整備予定の野球場とほぼ同規模であることから、盛岡市においても如何にして高い利用率を達成するのか。如何にして高い経済効果がある利用を促すのか。これらを野球場の整備計画段階から考えていかなければならないことが、参考になった。盛岡市では冬期間は雪のため利用できないと思われるが、その分、屋内練習場の利用は高いだろうから、十分な広さと高さがあることで多様な目的に利用できると、那覇市の屋内練習場を見学して強く感じた。

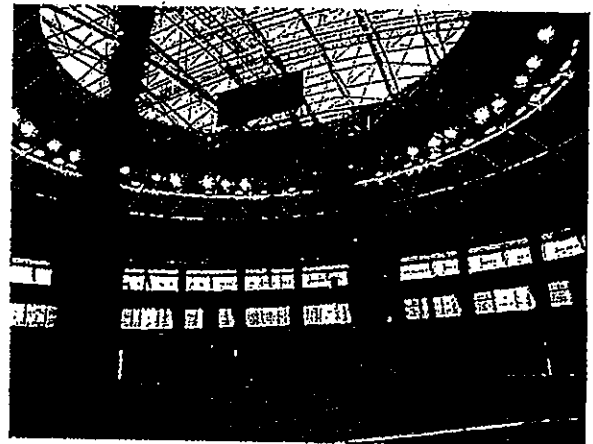
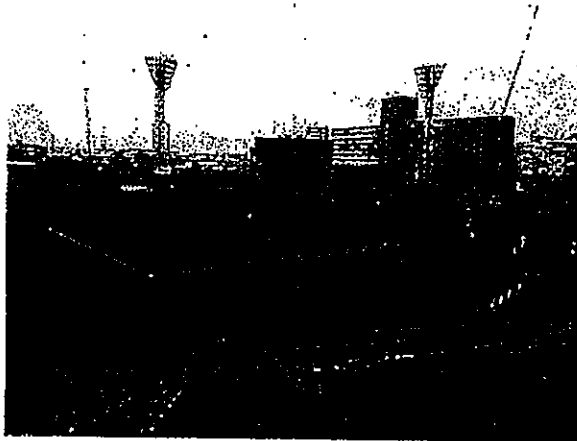
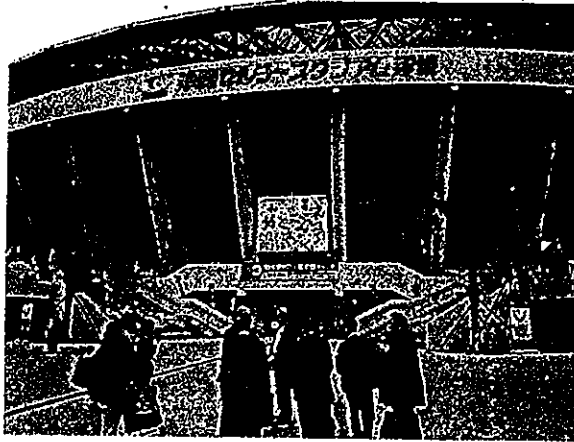

様式第6号

政務活動費支出簿

使途項目	研修費
------	-----

支出年月日	支出金額	摘要	備考
平成30年7月20日	5,000 円	市政調査会拠出金	
平成30年10月15日	3,600 円	農林畜産業を守る盛岡市議会議員懇談会拠出金	
平成31年1月15日	330 円	市政調査会臨時研修会 旅費(地下鉄)	
平成31年1月16日	29,480 円	市政調査会臨時研修会 旅費	
平成31年1月16日	9,000 円	市政調査会拠出金	
	円		
	円		
	円		
	円		
	円		
	円		
	円		
	円		
	円		
	円		
	円		
合計	47,410 円		



様式第7号

政務活動費支払伝票

使途項目	研修費	支出日	平成30年7月20日
------	-----	-----	------------

支出証拠書類の額面金額	5,000	円
支出按分率 (※按分が必要な場合)		
政務活動費支出金額	5,000	円
【支払概要】 平成30年度市政調査会拠出金		

領収書等添付欄 <input type="checkbox"/> 別紙に添付
--

<table border="1"><tr><td>領 収 書</td></tr></table>	領 収 書
領 収 書	
田 山 俊 悦 様	
一 金 5,000円 也	
平成30年度市政調査会拠出金として、上記のとおり受領しました。	
平成30年7月20日	
盛岡市市政調査会 会長 菊 田 	

様式第7号

政務活動費支払伝票

使途項目	研修費	支出日	平成30年10月15日
支出証拠書類の額面金額		3,600	円
支出按分率（※按分が必要な場合）			
政務活動費支出金額		3,600	円
【支払概要】 平成30年度農林畜産業を守る盛岡市議会議員懇談会拠出金			
領収書等添付欄		<input type="checkbox"/> 別紙に添付	

領 収 書

田 山 俊 悦 様

金 3, 6 0 0 円 也

平成30年度農林畜産業を守る盛岡市議会議員懇談会拠出金として、上記のとおり受領しました。

平成30年10月15日

農林畜産業を守る盛岡市議会議員懇談会  
会長 藤 澤 由 蔵



様式第7号

政務活動費支払伝票

使途項目	研修費	支出日	平成31年1月15日
支出証拠書類の額面金額		330	円
支出按分率 (※按分が必要な場合)			
政務活動費支出金額		330	円
【支払概要】 市政調査会臨時研修会 地下鉄 (東京駅⇄後楽園駅) Suica支払			
領収書等添付欄		<input type="checkbox"/> 別紙に添付	

政務活動費支払証明書

使途項目	研修費
------	-----

支払日	支払金額	支払先	使途及び内容
平成31年1月15日	330 円	東京メトロ	市政調査会臨時研修会 地下鉄（東京駅⇄後樂園）Suica支払
	円		
	円		
	円		
	円		
	円		
	円		
	円		
	円		
	円		
計	330 円		

上記のとおり相違ないことを証明します。

氏名 田山 俊悦 

様式第7号

政務活動費支払伝票

使途項目	研修費	支出日	平成31年1月16日
------	-----	-----	------------

支出証拠書類の額面金額	29,480	円
支出按分率 (※按分が必要な場合)		
政務活動費支出金額	29,480	円

【支払概要】  
 市政調査会臨時研修会  
 盛岡⇄東京 旅費 29,480円

領収書等添付欄  別紙に添付

**領 収 証**

BC-00030132  
発行日 2019/01/16

田山 俊哉 様

金額 **¥29,480**

上記金額を正に領収いたしました。  
 (但し、市政調査会臨時研修会 旅費)

名鉄観光サービス株式会社  
 (本社所在地) 名古屋市中村区名駅南三丁目14番19号  
 (住友生命名古屋ビル8階)

現金  
 小切手  
 振込  
 その他

責任者印  領収者印

BC-024562

# 盛岡市議会市政調査会臨時研修会

平成31年1月15日(火) 15時～16時30分  
文京区議会第一委員会室

次 第

F/20 又野 印

文京区議会 名取 顕一 議長 挨拶

盛岡市議会市政調査会 菊田 隆 会長 挨拶

視 察 「文京区における文化人顕彰事業について」

文京区アカデミー推進部アカデミー推進課長 細矢 剛史  
同 文化資源担当室長(文京ふるさと歴史館長) 川口 明代

質 疑

閉 会 盛岡市議会市政調査会 豊村 徹也 副会長

(進行 文京区議会事務局庶務係長 )

様式第7号

政務活動費支払伝票

使途項目	研修費	支出日	平成31年1月16日
------	-----	-----	------------

支出証拠書類の額面金額	9,000	円
支出按分率 (※按分が必要な場合)		
政務活動費支出金額	9,000	円
【支払概要】 平成30年度市政調査会拠出金		

領収書等添付欄	<input type="checkbox"/> 別紙に添付
---------	--------------------------------

<b>領 収 書</b>	
田山俊悦 様	
一金 9,000円 也	
平成30年度市政調査会拠出金として、上記のとおり受領しました。	
平成31年1月16日	
盛岡市市政調査会 会長 菊田	

# 盛岡市政調査会研修会 次第

と き 平成31年2月5日(火) 午後2時

ところ サンセール盛岡 1階 大ホール

1 開 会

2 会長あいさつ

3 講 演 (第一部) (14:10~15:40)

演題 まちのファンを増やす広報・PRのデザイン思考

～自治体に必要なUD視点～

講師 埼玉県三芳町 秘書広報室 佐久間 智之 氏

4 休 憩 (15:40~15:50)

5 講 演 (第二部) (15:50~16:50)

演題 河川の治水と防災対策～西日本豪雨災害と北上川の河川整備～

講師 国土交通省 岩手河川国道事務所 所長 佐近 裕之 氏

6 閉 会



## 政務活動費支出簿

使途項目		資料購入費	
支出年月日	支出金額	摘要	備考
平成30年4月26日	3,400 円	新聞代(4月分)	3紙購読のうち、1紙分計上
平成30年5月26日	3,400 円	新聞代(5月分)	3紙購読のうち、1紙分計上
平成30年6月26日	3,400 円	新聞代(6月分)	3紙購読のうち、1紙分計上
平成30年7月26日	3,400 円	新聞代(7月分)	3紙購読のうち、1紙分計上
平成30年8月26日	3,400 円	新聞代(8月分)	3紙購読のうち、1紙分計上
平成30年9月26日	3,400 円	新聞代(9月分)	3紙購読のうち、1紙分計上
平成30年10月26日	3,400 円	新聞代(10月分)	3紙購読のうち、1紙分計上
平成30年11月26日	3,400 円	新聞代(11月分)	3紙購読のうち、1紙分計上
平成30年12月26日	3,400 円	新聞代(12月分)	3紙購読のうち、1紙分計上
平成31年1月26日	3,400 円	新聞代(1月分)	3紙購読のうち、1紙分計上
平成31年2月26日	3,400 円	新聞代(2月分)	3紙購読のうち、1紙分計上
平成31年3月17日	6,696 円	書籍購入	3冊購入
平成31年3月26日	3,400 円	新聞代(3月分)	3紙購読のうち、1紙分計上
平成31年3月27日	3,888 円	書籍購入	2冊購入
平成31年3月28日	22,680 円	住宅地図購入	1冊購入
	円		
合計	74,064 円		

様式第7号

政務活動費支払伝票

使途項目	資料購入費	支出日	平成30年4月26日
------	-------	-----	------------

支出証拠書類の額面金額	8,755	円
支出按分率 (※按分が必要な場合)		
政務活動費支出金額	3,400	円

【支払概要】  
 岩手日報4月分購読料  
 3紙購読のうち、1紙を計上する

領収書等添付欄  別紙に添付

<p>取扱紙</p> <ul style="list-style-type: none"> <li>岩手日報 3,405</li> <li>朝日新聞 3,093</li> <li>読売新聞 3,093</li> <li>日本経済 3,670</li> <li>建設新聞 7,508</li> <li>スポーツ 3,353</li> <li>盛岡タイムズ 2,262</li> <li>その他各紙</li> </ul>	<p><b>領 収 証</b></p> <p>区 号</p> <p>田 山 俊 悦 様</p> <p>〒 8,755 平成30年4月分</p> <p>(消費税込)</p> <p>上記金額正に領収いたしました。</p> <p>平成30年4月26日</p> <p>月次訂正及び扱者印のないものは無効です。</p> <p>盛岡市乙部30-59</p> <p><b>岩手日報</b> 北 田 新 聞 店</p> <p>電 話 (996) 3 6 5 1</p>
--	--

様式第7号

政務活動費支払伝票

使途項目	資料購入費	支出日	平成30年5月26日
------	-------	-----	------------

支出証拠書類の額面金額	8,755	円
支出按分率 (※按分が必要な場合)		
政務活動費支出金額	3,400	円

【支払概要】  
 岩手日報5月分購読料  
 3紙購読のうち、1紙を計上する

領収書等添付欄  別紙に添付

- 取扱紙
- 岩手日報 3,093
  - 朝日新聞 3,093
  - 読売新聞 3,093
  - 日本経済 3,670
  - 建設新聞 7,508
  - スポーツ 3,353
  - 盛岡タイムズ 2,262
  - その他各紙

領 収 証

区 号

田 山 俊 悦 様

¥ 8,755 平成 30 年 5 月分  
(消費税込み)

上記金額正に領収いたしました。

平成 30 年 5 月 26 日

月次訂正及び扱者印のないものは無効です。

盛岡市乙部30-59

岩手日報

北 田 新 聞 店

電 話 (096) 3 6 5 1



様式第7号

政務活動費支払伝票

使途項目	資料購入費	支出日	平成30年6月26日
------	-------	-----	------------

支出証拠書類の額面金額	8,755	円
支出按分率 (※按分が必要な場合)		
政務活動費支出金額	3,400	円
【支払概要】 岩手日報6月分購読料 3紙購読のうち、1紙を計上する		

領収書等添付欄	<input type="checkbox"/> 別紙に添付
---------	--------------------------------

- 取扱紙
- 岩手日報 3,095
  - 朝日新聞 3,093
  - 読売新聞 3,093
  - 日本経済 3,670
  - 建設新聞 7,508
  - スポーツ 3,353
  - 盛岡タイムス 2,262
  - その他各紙

領収証

区号

田山 俊悦様

¥ 8,755 平成30年6月分  
(消費税込み)

上記金額正に領収いたしました。

平成30年6月26日

月次訂正及び振替印のないものは無効です。

盛岡市乙部30-59

岩手日報 北田新聞店

電話 (696) 3651



様式第7号

政務活動費支払伝票

使途項目	資料購入費	支出日	平成30年7月26日
------	-------	-----	------------

支出証拠書類の額面金額	8,755	円
支出按分率 (※按分が必要な場合)		
政務活動費支出金額	3,400	円

【支払概要】

岩手日報7月分購読料  
3紙購読のうち、1紙を計上する

領収書等添付欄	<input type="checkbox"/> 別紙に添付
---------	--------------------------------

取扱紙

- 岩手日報 3,093
- 日新聞 3,093
- 読売新聞 3,093
- 日本経済 3,670
- 建設新聞 7,508
- スポーツ 3,353
- 盛岡タイムズ 2,262
- その他各紙

領 収 証	区 号
田山俊悦様	
〒 8,755 平成30年7月分 (消費税込み)	
上記金額正に領収いたしました。	
平成30年7月26日	
月次訂正及び扱者印のないものは無効です。	
盛岡市乙部30-59	
岩手日報	北田新聞店
	電話 (096) 3651



様式第7号

政務活動費支払伝票

使途項目	資料購入費	支出日	平成30年8月26日
------	-------	-----	------------

支出証拠書類の額面金額	8,755	円
支出按分率 (※按分が必要な場合)		
政務活動費支出金額	3,400	円
【支払概要】 岩手日報8月分購読料 3紙購読のうち、1紙を計上する		

領収書等添付欄	<input type="checkbox"/> 別紙に添付
---------	--------------------------------

- 取扱紙
- 岩手日報 3,400
  - 日新聞 3,093
  - 読売新聞 3,093
  - 日本経済 4,000
  - 建設新聞 7,508
  - スポーツ 3,353
  - 岩手タイムス 2,262
  - その他各紙

領 収 証	区 号
田山俊悦様	
¥ 8,755 平成30年8月分 (消費税込み)	
上記金額正に領収いたしました。	
平成30年8月26日	
月次訂正及び扱者印のないものは無効です。	
盛岡市乙部30-59	
岩手日報	北田新聞店
	電話 (019) 696-3651

様式第7号

政務活動費支払伝票

使途項目	資料購入費	支出日	平成30年9月26日
------	-------	-----	------------



支出証拠書類の額面金額	8,755	円
支出按分率 (※按分が必要な場合)		
政務活動費支出金額	3,400	円

【支払概要】  
 岩手日報9月分購読料  
 3紙購読のうち、1紙を計上する

領収書等添付欄  別紙に添付

取扱紙

- ① 岩手日報 3,400
- ② 朝日新聞 3,093
- 読売新聞 3,093
- 日本経済 4,000
- 建設新聞 7,508
- スポーツ 3,353
- ③ 盛岡タイムス 2,262
- その他各紙

領 収 証	区 号
田 山 俊 悦 様	
3,400 + 5,355 = 8,755 平成30年9月分 <small>(消費税込み)</small>	
上記金額正に領収いたしました。	
平成30年9月26日	
<small>月次訂正及び扱者印のないものは無効です。</small> <small>盛岡市乙部30-59</small>	
	
	北 田 新 聞 店 電話 (019) 696-3651

様式第7号

政務活動費支払伝票

使途項目	資料購入費	支出日	平成30年10月26日
------	-------	-----	-------------

支出証拠書類の額面金額	8,755	円
支出按分率 (※按分が必要な場合)		
政務活動費支出金額	3,400	円
【支払概要】 岩手日報10月分購読料 3紙購読のうち、1紙を計上する		

領収書等添付欄	<input type="checkbox"/> 別紙に添付
---------	--------------------------------

- 取扱紙
- ⑤ 岩手日報 3,400
  - ④ 朝日新聞 3,093
  - 読売新聞 3,093
  - 日本経済 4,000
  - 建設新聞 7,508
  - スポーツ 3,353
  - ⑥ 盛岡タイムス 2,262
  - その他各紙

領 収 証 \_\_\_\_\_ 区 号 \_\_\_\_\_

田 山 俊 悦 様

¥ 8,755 平成30年10月分  
(消費税込み)

上記金額正に領収いたしました。

平成30年10月26日

月次訂正及び扱者印のないものは無効です。

盛岡市乙部30-59

**岩手日報** 北 田 新 聞 店

電話 (019) 696-3651

領 収 北田新聞店



様式第7号

政務活動費支払伝票

使途項目	資料購入費	支出日	平成30年11月26日
------	-------	-----	-------------

支出証拠書類の額面金額	8,755	円
支出按分率 (※按分が必要な場合)		
政務活動費支出金額	3,400	円
【支払概要】 岩手日報11月分購読料 3紙購読のうち、1紙を計上する		

領収書等添付欄	<input type="checkbox"/> 別紙に添付
---------	--------------------------------

取扱紙

- 岩手日報 至 3,400
- 日新聞 至 3,093
- 読売新聞 至 3,093
- 日本経済 至 4,000
- 建設新聞 至 7,508
- スポーツ 至 3,353
- 毎日タイムス 至 2,262
- その他各紙

領 収 証 区 号

田山俊悦様

至 8,755 平成30年11月分  
(消費税込み)

上記金額正に領収いたしました。

平成30年11月26日

月次訂正及び扱者印のないものは無効です。

盛岡市乙部30-59



岩手日報

北田新聞店

電話 (019) 696-3651

様式第7号

政務活動費支払伝票

使途項目	資料購入費	支出日	平成30年12月26日
支出証拠書類の額面金額		8,755	円
支出按分率 (※按分が必要な場合)			
政務活動費支出金額		3,400	円
<p>【支払概要】</p> <p>岩手日報12月分購読料 3紙購読のうち、1紙を計上する</p>			
領収書等添付欄		<input type="checkbox"/> 別紙に添付	

- 取扱紙
- 岩手日報 3,400
  - 朝日新聞 3,093
  - 読売新聞 3,093
  - 日本経済 4,000
  - 建設新聞 7,508
  - スポーツ 3,353
  - 盛岡タイムズ 2,262
  - その他各紙

領 収 証	区 号
田 山 俊 悦 様	
8,755 平成30年12月分 (消費税込み)	
上記金額正に領収いたしました。	
平成30年12月26日	
月次訂正及び扱者印のないものは無効です。 盛岡市乙部30-59	
岩手日報 北田新聞店 電話 (019) 696-3651	

様式第7号

政務活動費支払伝票

使途項目	資料購入費	支出日	平成31年1月26日
------	-------	-----	------------

支出証拠書類の額面金額	8,755	円
支出按分率 (※按分が必要な場合)		
政務活動費支出金額	3,400	円

【支払概要】  
岩手日報1月分購読料  
3紙購読のうち、1紙を計上する

領収書等添付欄	<input type="checkbox"/> 別紙に添付
---------	--------------------------------

取扱紙

- ④ 手日報 至 3,400
- ④ 日新聞 至 3,093
- 読売新聞 至 3,093
- 日本経済 至 4,000
- 建設新聞 至 7,508
- スポーツ 至 3,353
- ④ 盛岡タイムス 至 2,262
- 其の他各紙

領 収 証	区 号
田山 俊悦 様	
至 8,755 平成 31 年 / 月 分 (消費税込み)	
上記金額正に領収いたしました。	
平成 31 年 / 月 26 日 /	
月次訂正及び扱者印のないものは無効です。	
盛岡市乙部30-59	
<b>岩手日報</b>	北 田 新 聞 店
電話 (019) 696-3651	



様式第7号

政務活動費支払伝票

使途項目	資料購入費	支出日	平成31年2月26日
------	-------	-----	------------

支出証拠書類の額面金額	8,755	円
支出按分率 (※按分が必要な場合)		
政務活動費支出金額	3,400	円

【支払概要】

岩手日報2月分購読料  
3紙購読のうち、1紙を計上する

領収書等添付欄	<input type="checkbox"/> 別紙に添付
---------	--------------------------------

取扱紙

- 岩手日報 3,400
- 朝日新聞 3,093
- 読売新聞 3,093
- 日本経済 4,000
- 建設新聞 7,508
- スポーツ 3,353
- 盛岡タイムス 2,262
- その他各紙

領 収 証	区 号
田 山 俊 悦 様	
〒 8,755 平成31年 2月分 (消費税込み)	
上記金額正に領収いたしました。	
平成31年 2月 26日	
月次訂正及び扱者印のないものは無効です。	
盛岡市乙部30-59	
岩手日報	北 田 新 聞 店
	電話 (019) 696-3651



様式第7号

政務活動費支払伝票

使途項目	資料購入費	支出日	平成31年3月17日
------	-------	-----	------------

支出証拠書類の額面金額	6,696	円
支出按分率(※按分が必要な場合)		
政務活動費支出金額	6,696	円
【支払概要】 基礎から学ぶ入門地方自治 2,916円 ソーシャルイノベーション 1,620円 「参加の力」が創る共生社会 2,160円		

領収書等添付欄	<input checked="" type="checkbox"/> 別紙に添付
---------	---

# Rakuten ブックス

## 領収書

発行日 : 2019年03月17日

田山 俊悦 様

但し : クレジットカードにてお支払い

### 利用明細

注文番号 : 213310-20181225-0216534728      注文日 : 2018/12/25 23:58      発送日 : 2018/12/26

### 商品明細

商品コード	商品名	数量	単価(税込)	金額(税込)
9784324104972	基礎から学ぶ入門地方自治法	1	2,916	2,916
9784623083381	「参加の力」が創る共生社会	1	2,160	2,160
9784478101766	ソーシャルイノベーション	1	1,620	1,620

合計金額(税込) 6,696

支払金額 6,696

ご利用ありがとうございました。

楽天株式会社

〒158-0094

東京都世田谷区玉川一丁目14番1

TEL: 03-6221-7618

e-mail: info@books.rakuten.co.jp



基礎から学ぶ 入門

# 地方自治法

松村 享

元四日市市会計管理者  
名古屋学院大学法学部教授

基礎から学ぶ 入門 地方自治法

松村 享

ISBN978-4-324-10497-2  
C3030 ¥2700E

定価(本体2,700円+税)  
[5108427-00-000]



9 784324 104972



1923030027009

ISBN9784324104972

ISBN9784324104972

ISBN978-4-623-08338-1  
C3036 ¥2000E

定価(本体2,000円+税)



9784623083381



1923036020004



# 「参加の力」が創る共生社会

市民の共感・主体性を  
どう醸成するか

早瀬 昇 著



ミネルヴァ書房

# 「参加の力」が創る 共生社会

市民の共感・主体性を  
どう醸成するか

早瀬 昇 著

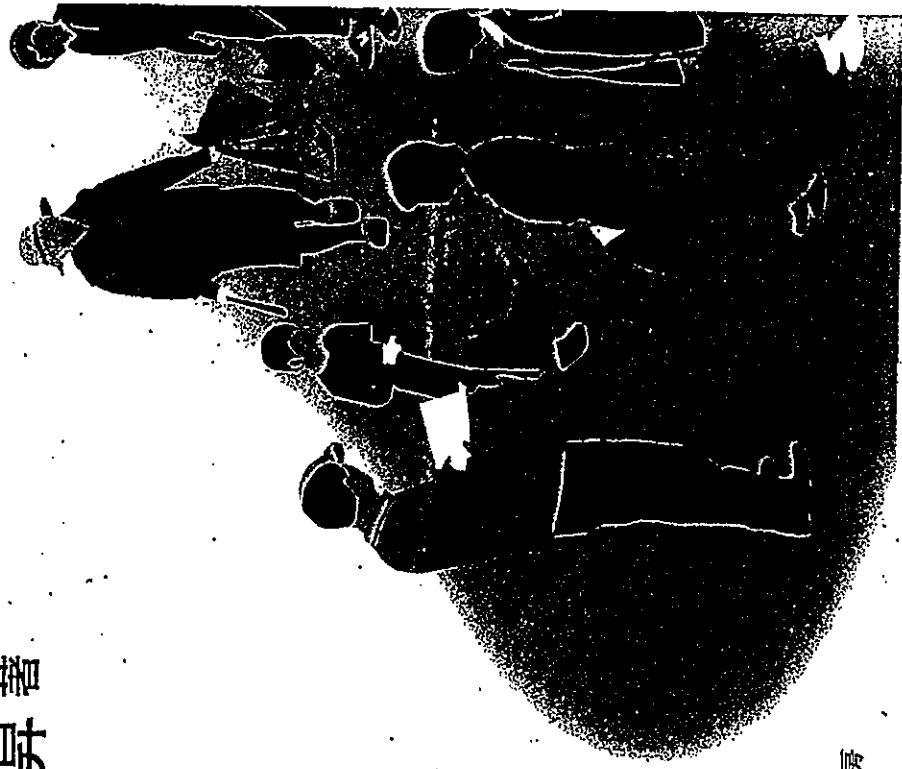

ミネルヴァ書房



# ハニヤル SOCIETY ハニヤル SOCIETY

社会福祉法人佛子園が

こちやませ  
で挑む  
地方創生

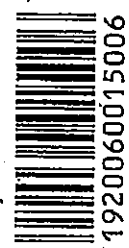
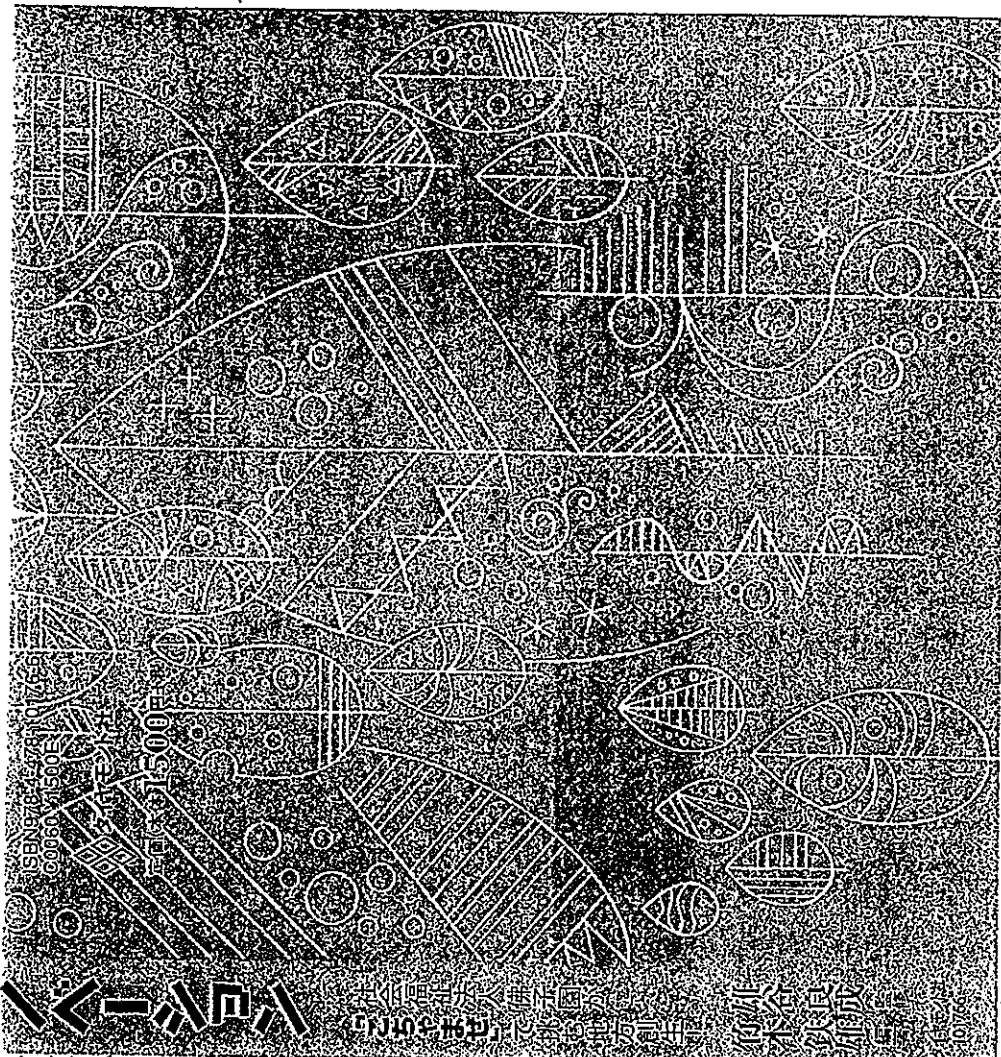

ISBN 978-4-478-10176-6  
C0050

1920060015006

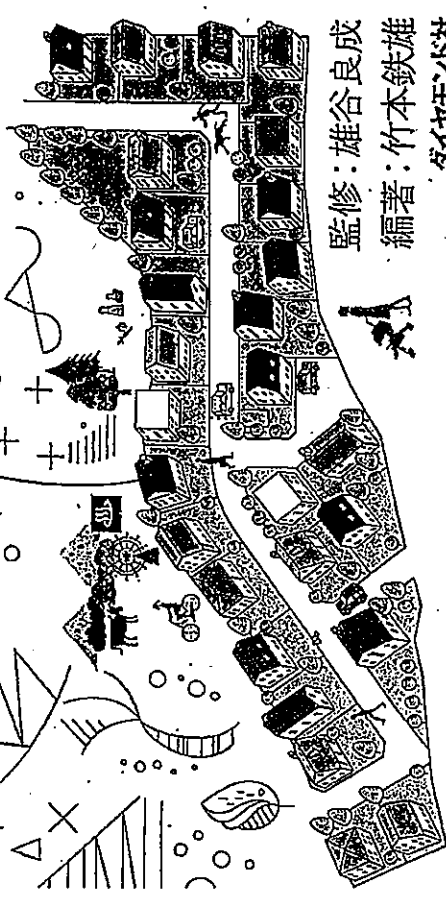

監修：雄谷良成  
編著：竹本鉄雄  
ダイヤモンド社

様式第7号

政務活動費支払伝票

使途項目	資料購入費	支出日	平成31年3月26日
------	-------	-----	------------

支出証拠書類の額面金額	8,755	円
支出按分率 (※按分が必要な場合)		
政務活動費支出金額	3,400	円
【支払概要】 岩手日報3月分購読料 3紙購読のうち、1紙を計上する		

領収書等添付欄	<input type="checkbox"/> 別紙に添付
---------	--------------------------------

- 取扱紙
- ④ 手日報 3,400
  - ④ 日新聞 3,093
  - 読売新聞 3,093
  - 日本経済 4,000
  - 建設新聞 7,508
  - スポーツ 3,353
  - ④ 盛岡タイムス 2,262
  - 其の他各紙

領 収 証	区 号
田山 俊悦 様	
〒 8,755 平成31年3月分 (消費税込み)	
上記金額正に領収いたしました。	
平成31年3月26日	
月次訂正及び振者印のないものは無効です。	
盛岡市乙部30-59	
岩手日報	北田新聞店
	電話 (019) 696-3651

政務活動費支払伝票

使途項目	資料購入費	支出日	平成31年3月27日
------	-------	-----	------------

支出証拠書類の額面金額	3,888	円
支出按分率 (※按分が必要な場合)		
政務活動費支出金額	3,888	円
【支払概要】 誰も農業を知らない プロ農家だからわかる日本農業の未来 1,944円 学校の「当たり前」をやめた 1,944円		

領収書等添付欄 <input type="checkbox"/> 別紙に添付
--

領収証

田山 俊悦 様

¥3,888※

但 本代付

上記金額を領収しました。

2019年03月27日 (水) 16:12 Pno:2

盛岡市三本柳7地割18-2  
東山堂者南店  
019(637)3831

担当印



2260844

金額を訂正したもの  
担当印のないものは無効です

ISBN978-4-562-05613-2  
C0095 ¥1800E

原書房

定価: 本体1,800円 +税



9784562056132



1920095018003

誰も農業を知らない 有井長雄

# 誰も 農業を 知らない

有井長雄  
Tamio Arisubo

プロ農家だからわかる  
日本農業の未来

原書房

# 学校の「当たり前」をやめた。

生徒も教師も変わる！  
公立名門中学校長の改革

千代田区立麹町中学校長 工藤勇一

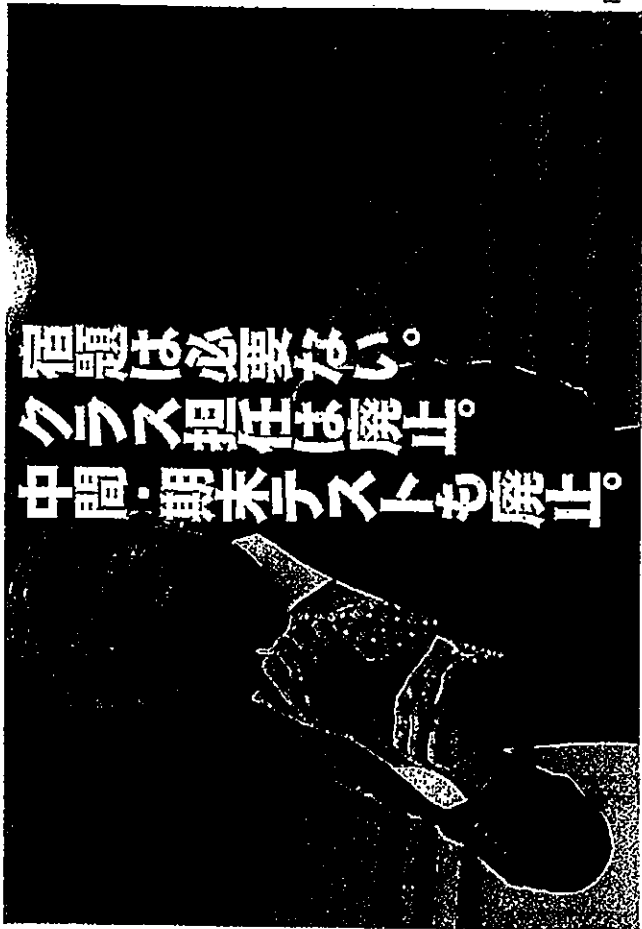

学校の「当たり前」をやめた。

生徒も教師も変わる！公立名門中学校長の改革

工藤勇一

時事通信社

ISBN978-4-7887-1594-3

C0037 ¥1800E

時事通信社

定価：本体 1,800円+税



9784788715943



1920037018009

様式第7号

政務活動費支払伝票

使途項目	資料購入費	支出日	平成31年3月28日
------	-------	-----	------------

支出証拠書類の額面金額	22,680	円
支出按分率 (※按分が必要な場合)		
政務活動費支出金額	22,680	円
【支払概要】 ゼンリン住宅地図 盛岡南部版 大判 22,680円		

領収書等添付欄 <input type="checkbox"/> 別紙に添付
--

領収証

田山 俊小次 様

¥22,680※

但 地図代として

上記金額を領収しました。

2019年03月28日 (木) 17:29 Pno:2

盛岡市三本柳7地割18-2  
東山堂者南店  
019(637)3831

担当印



2261084.

金額を訂正したもの  
担当印のないものは無効です

ゼンリン  
住宅地図

岩手県

盛岡市 ①

[南部]

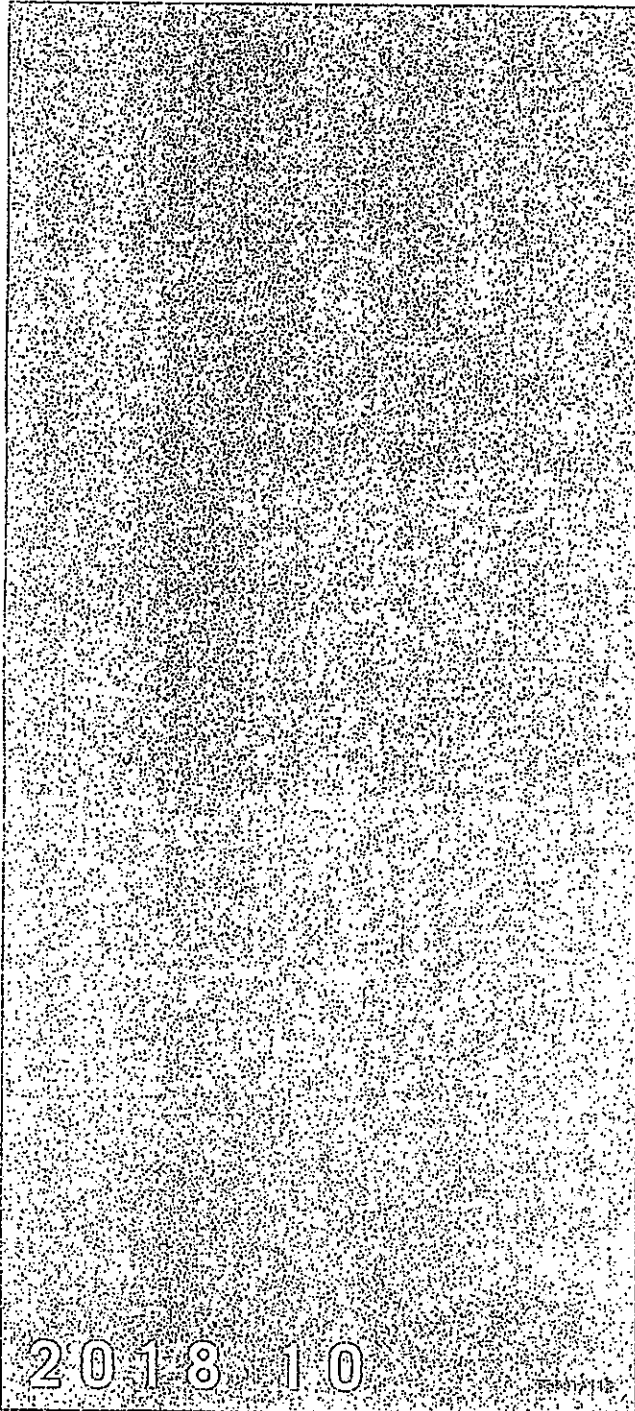

2018 10

ZENRIN



エコマーク認定番号  
第08120001号

この印刷物は、環境に配慮された原材料を使用し、リサイクルを考慮して製作されています。不要となった際は、回収リサイクルに出しましょう。

ISBN978-4-432-46402-9 C0326 ¥21000E

価格:21,000円(本体価格)+税

バインダーは別売りとなります



<https://www.zenrin.co.jp/>

ゼンリン株式会社オンラインショップ

**ZENRIN Store**

<https://store.zenrin.co.jp/>

株式会社 **ゼンリン**

【ゼンリン住宅地図に関するお問い合わせ】

盛岡営業所 〒020-0021 岩手県盛岡市中央通2-1-21 東日本不動産盛岡ファーストビル3F  
Tel 019-622-7230 Fax 019-622-2115