

様式第4号（第5条関係）

政務活動費収支報告書

平成 31年 4月 12日

盛岡市議会議長

天 沼 久 純 様

議員氏名 浅 沼 克 人



盛岡市議会政務活動費の交付に関する条例第5条第1項および第2項の規定により平成30年度の政務活動費の収入及び支出について別紙のとおり報告します。



別紙

1 収支の状況

項 目		金 額	主な実施事業内容
収入	政務活動費 ①	600,000 円	
支 出	調査研究費	430,493 円	会派視察, 個人視察の旅費等
	研修費	52,620 円	市政調査会拠出金等
	広報費	106,723 円	広報印刷費・配布代金
	広聴費	円	
	会議費	円	
	資料作成費	円	
	資料購入費	10,164 円	書籍購入費
	人件費	円	
	事務所費	円	
	支出合計 ②	600,000 円	
差引残余 ①-②	0 円		

様式第5号

政務活動費出納簿

【平成30年度分】

(単位：円)

年月日	内容	収入額	支出額	政務活動費経費内訳									
				調査 研究費	研修費	広報費	広聴費	会議費	資料 作成費	資料 購入費	人件費	事務所費	
3/25	広報配布代		33,713			33,713							
3/26	広報印刷代		73,010			73,010							
経費小計				430,493	52,620	106,723					10,164		
合計額		600,000	600,000	差引残額						0			

政務活動費支出簿

使途項目		調査研究費	
支出年月日	支出金額	摘要	備考
H30. 6. 26	68,524 / 円	会派視察 (7/4-6) 交通費や宿泊費	
H30. 7. 3	321 / 円	会派視察 (7/4-6) お土産代	案分
H30. 7. 4	1,861 / 円	会派視察 (7/4-6) タクシー代	案分
H30. 8. 3	10,000 / 円	視察研修 (8/8-9) 参加受講料	
H30. 8. 7	28,800 / 円	視察研修 (8/8-9) 交通費	
H30. 8. 8	7,220 / 円	視察研修 (8/8-9) 宿泊料	
H30. 8. 15	10,500 / 円	視察研修 (8/21-24) 経費	
H30. 8. 18	47,830 / 円	視察研修 (8/21-24) 交通費	
H30. 8. 20	1,512 / 円	視察研修 (8/21-24) お土産代	
H30. 8. 21	6,935 / 円	視察研修 (8/21-24) 宿泊料	
H30. 9. 21	5,000 / 円	視察研修 (10/25-26) 参加料	
H30. 10. 19	12,920 / 円	視察研修 (10/25-26) 交通費	
H30. 10. 25	5,415 / 円	視察研修 (10/25-26) 宿泊料	
H30. 11. 2	18,800 / 円	会派視察 (11/14-16) 参加費や宿泊費	案分
H30. 11. 13	94 / 円	会派視察 (11/14-16) お土産代	案分
H30. 11. 13	29,080 / 円	視察研修 (11/20-21) 交通費	
H30. 11. 14	42,906 / 円	会派視察 (11/14-16) 交通費や宿泊費	
H30. 11. 15	500 / 円	会派視察 (11/14-16) 視察料	案分
H30. 11. 20	7,505 / 円	視察研修 (11/20-21) 宿泊料	
H30. 12. 18	11,600 / 円	視察研修 (1/23) 交通費	
H31. 1. 23	540 / 円	視察研修 (1/23) 交通費	

政務活動費支出簿

使途項目		調査研究費	
支出年月日	支出金額	摘要	備考
H31.1.23	9,000 円	視察研修 (1/23) 参加料	
H31.1.29	102,695 円	会派視察 (1/30-2/1) 交通費や宿泊費	
H31.1.29	402 円	会派視察 (1/30-2/1) お土産代	案分
H31.1.30	118 円	会派視察 (1/30-2/1) 交通費	案分
H31.2.1	415 円	会派視察 (1/30-2/1) タクシー代	案分
合計	430,493 円		

政務活動費支払伝票

使途項目	調査研究費	支出日	H30.6.26
------	-------	-----	----------

支出証拠書類の額面金額	68,524	円
支出按分率 (※按分が必要な場合)		
政務活動費支出金額	68,524	円

【支払概要】

「支出内訳」いわて花巻～新千歳航空券 28,800 円
 新千歳～札幌～室蘭JR券 5,520 円
 室蘭～宮古フェリー乗船券 14,000 円
 宿泊費 9,300 円
 貸切バス代 9,504 円
 盛岡駅前～岩手花巻空港 1,400 円

領収書等添付欄	<input type="checkbox"/> 別紙に添付
---------	--------------------------------

領 収 証

No. 000015 B11

浅沼 克人 様

金	億		万	7	6	8	5	2	4	円
---	---	--	---	---	---	---	---	---	---	---

ただし、 $\frac{3}{4}$ 宛 行政視察旅費 として
 上記金額を領収いたしました。

平成30年6月26日

IGRいわて銀河鉄道株式会社

銀河鉄道観光

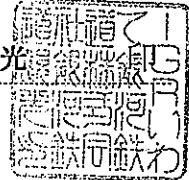

政務活動費支払伝票

使途項目	調査研究費	支出日	H30.7.3
------	-------	-----	---------

支出証拠書類の額面金額	3218	円
支出按分率 (※按分が必要な場合)	10分の1	
政務活動費支出金額	321	円

【支払概要】

視察先手土産
 参加議員10名で均等割 原本は千葉議員が保管
 321円×10名=3,218円 端数8円は千葉議員に計上
 参加議員 天沼 久純、遠藤 政幸、中村 一、藤澤 由蔵、後藤 百合子、宮川 寿
 櫻 裕子、浅沼 克人、千葉 伸行、田山 俊悦

領収書等添付欄	<input type="checkbox"/> 別紙に添付
---------	--------------------------------

0000-0206

2018年 7月 3日 火曜日

領 収 証
 様

盛友会

¥ 3,218 -

(消費税 ¥238)

但し、おせんべい代として
 老舗白沢せんべい店株式会社

盛岡市紺屋町2-16
 TEL019-822-7224



担当者



領収証No. 1984

*保管上のお願
 財布等で保管戴く場合、印刷面を内側に折って保管願います。

政務活動費支払伝票

使途項目	調査研究費	支出日	H30.7.4~5
------	-------	-----	-----------

支出証拠書類の額面金額	18,610	円
支出按分率 (※按分が必要な場合)	10分の1	
政務活動費支出金額	1,861	円
【支払概要】		
タクシー借り上げ代 参加議員10名で均等割 原本は千葉議員が保管 $1,861円 \times 10名 = 18,610円$ 参加議員 天沼 久純、遠藤 政幸、中村 一、藤澤 由蔵、後藤 百合子、宮川 寿 櫻 裕子、浅沼 克人、千葉 伸行、田山 俊悦		

領収書等添付欄	<input checked="" type="checkbox"/> 別紙に添付
---------	---

領収証

毎度ご乗車ありがとうございます。
 車両番号 39号
 2018年07月05日12:24
 乗車料金
¥2950円

上記の通り正に領収致しました。

お車のご用命は無線配車の
 安全・快適・親切・な

 **千歳北交ハイヤー (株)**
 千歳市信濃1丁目8-14
 ☎ 0123-23-4141

領収証

毎度ご乗車ありがとうございます。
 車両番号 7号
 2018年07月05日12:15
 乗車料金
¥2950円

上記の通り正に領収致しました。

お車のご用命は無線配車の
 安全・快適・親切・な

 **千歳北交ハイヤー (株)**
 千歳市信濃1丁目8-14
 ☎ 0123-23-4141

領収証

毎度ご乗車ありがとうございます。
 車両番号 34号
 2018年07月05日12:15
 乗車料金
¥2950円

上記の通り正に領収致しました。

お車のご用命は無線配車の
 安全・快適・親切・な

 **千歳北交ハイヤー (株)**
 千歳市信濃1丁目8-14
 ☎ 0123-23-4141

領 収 証

No. 0335

日付 2018年07月05日
 車番 000106 0000
 基本運賃 ¥3,200円

合計 ¥3,200円

上記の様に領収致しました

 **ゆたか交通株式会社**
 千歳市信濃1丁目10番12号

・お忘れ物、お気付きの点は……
 ☎ (0123) 23-9111

ご乗車ありがとうございました。
 又のご利用をお待ち申し上げます。

領 収 書

2018年07月05日
 車両番号 0131

運賃 ¥3280円

合計 ¥3280円
立替 円

 **ちとせ交通株式会社**
 千歳支店

千歳市末広1丁目4番8号
 ☎ 0123-23-3121

ご乗車ありがとうございました。
 又のご利用をお待ち申し上げます。

領収証

毎度ご乗車ありがとうございます。
 ドア番号 107号
 2018年07月05日
 乗車料金
¥3280円

上記の通り正に領収致しました。

道央交通 (株)
 千歳市里美2丁目17-
 TEL 28-556

視察等概要書

議員氏名 浅沼 克人

会派名	盛友会
実施日	平成30年7月4日(水)
参加者	浅沼克人、遠藤政幸、櫻裕子、竹田浩久、田山俊悦、千葉伸行、 中村一、藤澤由蔵、宮川寿
視察先および 調査項目	北海道札幌市 『笑顔キーワードとしたシティプロモート』について
視察の概要 および所感	札幌のシティプロモート戦略の特徴は、「笑顔」による具体的で分かりやすいプロモーションという点である。例えば、何々で笑顔になろう、笑顔にしよう、笑顔でいようなどの言葉から誰もがイメージしやすく、また笑顔の対象は市内外のすべての人々であり、私自身。さらに活動主体が行政ではなく、市民が「笑顔」の発信主体となることが大切で、市民の自発的な行動を促す仕掛けづくりがシティプロモートの本質であると感じた。
【添付資料】	有り

視 察 等 概 要 書

議員氏名 浅沼 克人

会派名	盛友会
実施日	平成30年7月5日(木)
参加者	浅沼克人、天沼久純、遠藤政幸、櫻裕子、竹田浩久、田山俊悦、千葉伸行、中村一、藤澤由蔵、宮川寿
視察先および調査項目	北海道苫小牧市 ノーザンホースパーク『馬事振興・ホースセラピーなど、馬を生かした事業』について
視察の概要および所感	ノーザンホースパークは日本の馬事文化の発展を担う施設として民間企業で開設され、修学旅行などの教育や、立地条件から観光でも高い価値をもった場所である。実際に馬とのふれあいの機会を提供しており、動物園とは全く違った感覚で、人と馬との共存生活を実感できる。動物福祉で言われているところのあるべき姿を垣間見た。動物との共存が人間性の向上につながると感じた。
【添付資料】	有り

視察等概要書

議員氏名 浅沼 克人

会派名	盛友会
実施日	平成30年7月5日(木)
参加者	浅沼克人、天沼久純、遠藤政幸、櫻裕子、竹田浩久、田山俊悦、千葉伸行、中村一、藤澤由蔵、宮川寿
視察先および調査項目	北海道室蘭市 『オープンデータ推進の取り組み』について
視察の概要および所感	市民の税金を使い集めたデータを全庁的に業務で使い易くオープン化するだけでなく、公開できるものは市民に公開し、市民が自主的にアプリ作成するなど、自由に活用してもらうことは、市民生活の福祉向上につながると感じた。しかし、アプリを活用する市民側に、しっかりとした情報リテラシーがなければ、個人情報漏洩などの危険性にさらされる可能性はある。また、全国的にオープンデータは進むと思われ、盛岡市もそれに向けた準備が必要である。まずはホームページ上の内容に対しCC-BY表示で公開することから始めてみてほしいのではと感じた。
【添付資料】	有り

視 察 等 概 要 書

議員氏名

会派名	盛友会
実 施 日	平成30年7月6日(金)
参 加 者	浅沼克人、天沼久純、遠藤政幸、菊田隆、櫻裕子、竹田浩久、田山俊悦、千葉伸行、中村一、藤澤由蔵、宮川寿
視察先および 調査項目	盛岡市立区界高原少年自然の家 大規模改修後の施設見学
視察の概要 および所感	盛岡市の各施設で進められている大規模改修の実態として、区界高原少年自然の家を見学した。やはり、注目はトイレの改修である。まったく昔のトイレとは別物になり、快適さが非常に向上した。今後も子供たちの良い思い出づくりの拠点施設として活躍することだろう。また、随所に使用者の声を聴き改良したところが多くあった。この姿勢はとても大切であり、事前または事後もヒアリングは必要と思われる。
【添付資料】	有り

参加者名簿

	氏名	備考
1	遠藤政幸	幹事長
2	天沼久純	議長
3	田山俊悦	
4	浅沼克人	
5	千葉伸行	
6	櫻裕子	
7	宮川寿	
8	藤澤由蔵	
9	竹田浩久	
10	中村一	

行政視察報告書

札幌市：シティープロモーションの推進について

ノーザンホースパーク：馬事文化振興について

室蘭市：オープンデータの取り組みについて

盛岡市立区界高原少年自然の家：大規模改修後の施設見学

平成30年7月4日（水）～7月6日（金）

盛岡市議会盛友会

盛友会 会派視察 日程表 (30.7.4~6)

【7月4日(水)】 7:10盛岡駅東口バス乗り場集合

盛岡駅前8番のりば (7:25) (リムジンバス) (8:10) 花巻空港
 花巻空港 (9:00) (04L2830) (9:55) 新千歳空港
 新千歳空港 (10:30) (エアポート05号) (11:07) 札幌
 札幌 (11:10) (徒歩約5分) (11:15) ホテル

札幌市視察(13:00~15:00)
 〒060-8611 札幌市中央区北5条西7丁目札幌市役所本庁舎6階 電話番号:011-233-3164
 シティプロモーションの推進について
 ・魅力創造に係るシティプロモーション戦略について
 ・シティプロモーション関連事業の概要について

【7月5日(木)】

ホテル (8:00) (徒歩約5分) (8:05) 札幌
 札幌 (8:20) (エアポート02号) (8:57) 新千歳空港
 新千歳空港 (9:00) (タクシー20分) (9:20) ノーザンホースパーク

ノーザンホースパーク(9:30~12:00) ※昼食含 雪小使務課R14-7 E:0144-58-2116
 馬場の概要と乗馬体験、馬場での馬と接したイベントや乗馬教室について
 馬車園、ホースセラピー教室について

ノーザンホースパーク (12:10) (タクシー20分) (12:30) 南千歳
 南千歳 (12:45) (ローカルバス) (13:39) 東室蘭
 東室蘭 (13:53) (普通) (14:05) 室蘭
 室蘭 (14:05) (徒歩約5分) (14:20) 盛岡市役所

室蘭市視察(14:30~16:00) 〒051-8511 室蘭市南町2番2号 E:0149-22-1111
 オープンテラスの取組みについて
 ・オープンテラスの推進と盛岡市役所との連携
 ・オープンテラスの活用とまちづくりの推進について

室蘭市 内 (18:50) (タクシー10分) (19:00) 室蘭
 室蘭 港 (20:00) (フェリー) (6:00) 宮古
 <宿泊> フェリー船内

【7月6日(金)】

宮古 (6:00) (貸切バス) (10:00) 区界高原少年自然の家
 区界高原少年自然の家(10:00~11:00)
 大規模改修後の施設と乗馬体験について

区界高原少年自然の家 (11:00) (貸切バス) (11:40) 盛岡市役所

札幌市：シティプロモーションの推進について

1 日 時 平成30年7月4日(火) 13:00~15:00
 2 場 所 北海道札幌市役所
 3 対応者 札幌市総務局広報部広報課

札幌市シティプロモーション担当係長

4 視察項目 「シティプロモーションの推進について」
 5 説明要旨

(1) 札幌の特徴(魅力)について

- ・ 人口は国内で東京、横浜、大阪、名古屋に次ぐ5番目の規模で(人口200万人95万世帯)、北海道の中心都市であり、公共交通機関(例:地下鉄3線50km)などの都市基盤が充実した都市。
- ・ 産業構造は第3次産業に偏っている。全国平均75.9%に対し札幌市は87.7%。製造業12.2%で全国平均の約半分。
- ・ 政令市のなかで面積は浜松市・静岡市に次いで3番目であるが、その6割以上が森林。原始林など自然環境に優れた緑豊かな街。
- ・ 200万人の人口規模で降雪量6mは世界主要都市を見ても異例。除雪にかかる費用は200億/年とマイナス面もあるが、雪の良さを活かしてオリンピックをはじめウィンタースポーツの誘致に取り組んでいる。
- ・ 四季それぞれの良さ・特徴を踏まえたビックイベントを開催し、賑わいを創出。
- ・ 道内連携を重視。道内の豊かな食材が札幌に集まることで食の街札幌のイメージが形成。道内各地の繁栄が札幌の繁栄につながる。広報紙や広報TV番組で道内市町村の紹介を行うなどの取り組み。

(2) シティプロモーション戦略について

- ・ 検討の大きなきっかけは人口減少社会の到来。人口減少とともに経済規模の縮小が課題となる中で、定住や交流人口の増加につなげることを目指し、シティプロモーションを推進。札幌市は社会増が自然減と比較して大きく、人口は微増傾向にあるが、50年後には50万人が減少。特に生産年齢人口は半減と想定。
- ・ 外国人の観光客入込数と宿泊者数が増加。9.4%がアジア圏から。
- ・ 道外在住観光客の評価として、満足度は85.6%が満足+まあ満足。ぜひ来たいが83.3%。努力の結果と受け止めている。
- ・ 首都圏での有識者とアリソグや市内関係者によるシティプロモーション戦略会議(全5回)を通じて札幌の魅力を議論し、「笑顔」で楽しんでいる市民生活そのもの=ライフスタイルにある!!!と結論付ける。
- ・ 市民も観光客も「笑顔になれる街」としてロゴマークを作成し、あらゆるシーンで活用している。笑顔のあるところに人が集まる。

現在力を入れているのは、行政・民間企業・市民が一体となってオール札幌体制で札幌スマイルを通じた魅力発信に努めている。

平成30年度の事業概要は「市民向け：魅力体験・発信イベントの実施」「企業・団体向け：パートナーズの拡充・連携」「来札幌向け：市民全体で「歓迎」の表明」を三本柱に「笑顔になれる街さっぽろ」の魅力を発信していく。

◎説明後質疑応答に入った

(主な質疑応答)

<質問> 効果の検証分析についてはどう考えているか。

<回答> 今回はインナープロモーションを重点に説明した。札幌市民の皆さんのシビックプライドを醸成していくことで、自発的な情報発信につながってほしい。観光部局の指標は別にある。

<質問> 道内の情報を発信する取り組みを行っている、広域連携などの取り組みか。

<回答> 組織化しての取り組みではなく、テーマにより関係する市町村との連携を図りながら進めている。

5 まとめ

札幌市のシティープロモーション、特にインナープロモーションについての視察であった。札幌市はもとより魅力度の高い街という評価であるが、更にその魅力を高めることに取り組んでおり、その魅力upのキーワードは「笑顔になれる街」としている。企業・団体による応援団のスマイルパートナーズは500団体を超えており、官民が連携して取り組むことで、より大きな効果のある取り組みであると感じた。

道内連携にも取り組んでおり、人口が極集中するなかで食や観光など各市町村の魅力を含めて情報発信するなど、ウィンウィンの関係を構築している。

6年間取り組んできた成果として、取り組みが浸透してきており、自発的な取り組みにつながりつつある。



①視察資料とSAPPOROロゴグッズ

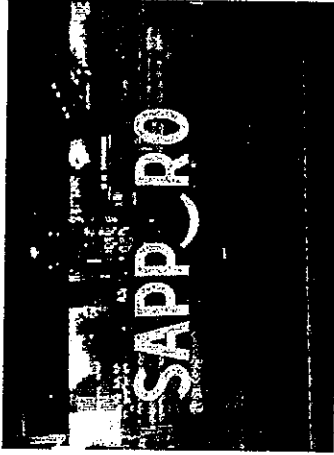

②市役所玄関にもSAPPOROロゴ



③視察説明の様子

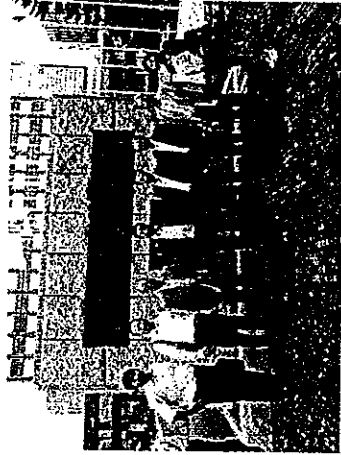

④札幌市役所と参加者

ノーザンホースパーク：馬事文化振興について

視察日：平成30年7月5日(木)(2日目) 9:30~12:00

場所：ノーザンホースパーク(苫小牧市小牧市美沢114-7)

視察内容：

- ① 馬事文化振興について
- ② ホースセラピー事業について

(はじめに)

新千歳空港駅から車で約20分、自然豊かな牧場が見渡せる広大な敷地を通り、ノーザンホースパークに到着した。

当日は残念ながら台風接近による大雨で、予定していた、パドックやきゅう舎、ひき馬などの見学は出来なかったが、馬、ポニーとのふれあい、馬の自然のテーマパークによる馬事振興、競走馬を引退した馬や高齢馬が余生を送るなか、人とのふれあい、馬とのふれあいによる癒し、ホースセラピーの魅力を感じることが出来た。

(視察)

最初に「パラッツォ・ベガポニー館」の展示を見学。

2階のノーザンホースミュージアムでは、馬具や馬に関する資料、実際に手に取り遊ぶことが出来るスペースもあり、馬に親しむ、馬を知り、愛情や理解を深める機会が出来るスペースであると感じた。

次に向かいの「ディアドブエナビスタ」のホースギャラリーで、社台グループの歴史、名馬たちの戦績や記念品を見学した。職員の話では、競馬が好きなお方や思い入れのある社台グループが生産した馬に関わりたい方が全国から来館し、自分なりの時間を過ごしているとのことであった。

馬がもたらす私たちへの幸せ、馬に限らず、動物・生き物との調和の良さを感じることが出来た。

移動できる範囲で、隣のきゅう舎を見学した。

えさやりや職員のアドバイスを受けて馬の頭をなでるなど、ふれあいを持つことができた。

家族連れも来場されていて、馬とのふれあい、息遣い、気性、馬それぞれの特徴について説明を受けた。

最後にポニー館に戻り、ポニーショーを見学、見るものを笑顔にさせる、ポニーのしぐさや動きに心和ませられる時間であった。

自然を活かし、観光、馬を通じたふれあい、学び、和みを感じるノーザンホースパークであった。

① ポニー館で説明を受ける



② きゅう舎で馬の特性を聞く



③ 人気のポニーショー

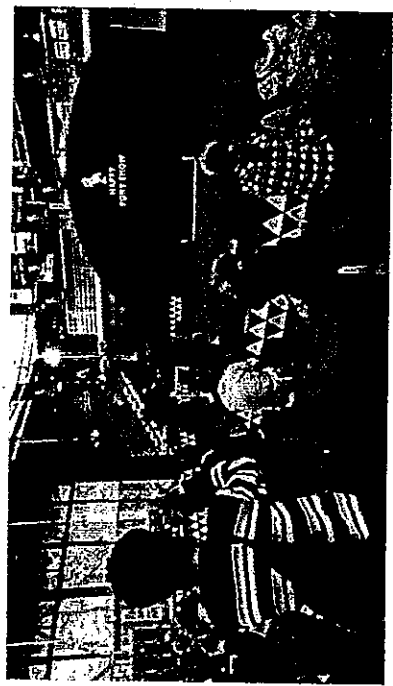

室蘭市：オープンデータの取り組み

- ① 日 時 平成 30 年 7 月 5 日(水) 14:30~16:00
② 場 所 北海道室蘭市 室蘭市役所
③ 対応者 室蘭市議会事務局 事務局長 佐賀 孝志 様
室蘭市企画財政部 ICT 推進課 主事

④ 視察項目 オープンデータの取組み

- ・オープンデータガバメント推進協議会やアーバンデータリーダーチャレンジなどオープンデータに関する取組み。
 - ・むろらんオープンデータライブラリの活用策。
 - ・室蘭市の特徴は全庁型統合 GIS(地理情報システム)の早期構築。
 - ・全庁約 100 業務で利用され、ハザードマップも印刷原稿まで自前で作成可。
 - ・全国市町村で最初(H26)に GIS をオープンデータとして公開。
 - ・新たな著作権ルールとして CC ライセンスを利用。作者は著作権を保持したまま作品を自由に流通させ、受け手はライセンス条件の範囲内で再配布やリミックスができる。
 - ・オープンデータ取組み全国自治体は約 2 割。岩手県は一関市のみ。
 - ・データの公開に際し、手間、費用をかけない。公開のため精度を高めるようなデータチェックはしない。あくまで参考として利用者責任で。
 - ・自由利用のため、利用頻度は調査せず、利用事例のアンケート調査のみ。
 - ・オープンデータ活用アプリは、ゴミ出し、保育園マップ、バス路線など。
 - ・アーバンデータチャレンジといったオープンデータ活用コンテストを H28 から毎年実施。これをきっかけにネット上での市民の自発的な発信として室蘭 Localwiki ができた。
 - ・オープンデータで地域課題を見つけ出し、その解決策を考えるコンテストに市内高校生、大学生、市民有志で取組むオープンガバナンスを実施した。
- (主な質問)
- Q 個人情報に関するトラブルは。
A 全国に先駆けて地番図公開したが、所有者名は出していない。今まで苦情やトラブルはない。
- Q オープンデータを活用した市民アプリとの関りは。
A あくまでも公開のみで、アプリには関わらない。利用者に任せる。
- Q オープンデータの市民への周知は
A ホームページのみ。オープンデータ活用イベントの時は広報に載せる。

④ まとめ

市民の税金を使い集めたデータを全庁的に業務で使い易くオープン化するだけでなく、公開できるものは市民に公開し、市民が自主的にアプリ作成するなど、自由に活用してもらうことは、市民生活の福祉向上につながる。

しかし、アプリを活用する市民側に、しっかりとした情報リテラシーがなければ、個人情報の漏洩などの危険性にさらされる可能性はある。また、全国的にオープンデータは進むと思われ、盛岡市もそれに向けた準備が必要である。まずはホームページ上の内容に対し CC-BY 表示で公開することから始めてみてはどうか。

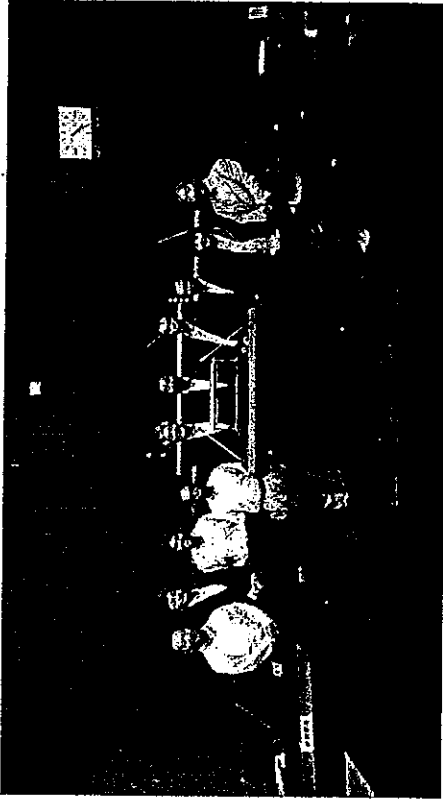

区界高原少年自然の家：大規模改修後の施設見学について

日 時 2018年7月6日 (金)
 場 所 盛岡市立区界高原少年自然の家
 視察項目 大規模改修後の施設見学
 説明者 区界高原少年自然の家所長 鷹野 達様

《視察内容》

1. 大規模改修後の施設見学

建設から40年以上が経過したため、平成29年度に耐震補強など大規模改修工事を行ない、今年4月に宿泊利用を開始した区界高原少年自然の家。自然学習の拠点として盛岡市内外の小学校などに幅広く利用されている施設の現在の様子を視察した。

2. 施設の概要について

◎昭和50年7月1日供用開始

敷地面積 1,655,804 m²。建物 3,045 m²

1972 (昭和47)年に、現在は倉庫などとして使用する2階建ての宿泊施設を備えた『盛岡市子どもの家』が野外体験学習施設として開所。学校などを大規模に受け入れ可能な施設とするため、宿泊棟、管理棟、プレイホールなどを整備し、1975 (昭和50)年7月1日に区界高原少年自然の家の名称となり開所した。計200人を収容する宿泊棟、170人分のテント泊スペース、野外炊事場などを備え、市内外の小学校の林間学校や子ども会の野外キャンプなどに使われている。

◎今年度の主催事業

- ・指導者・リーダー育成事業
- ・青少年野外活動体験事業
- ・探訪事業
- ・家族のふれあい事業

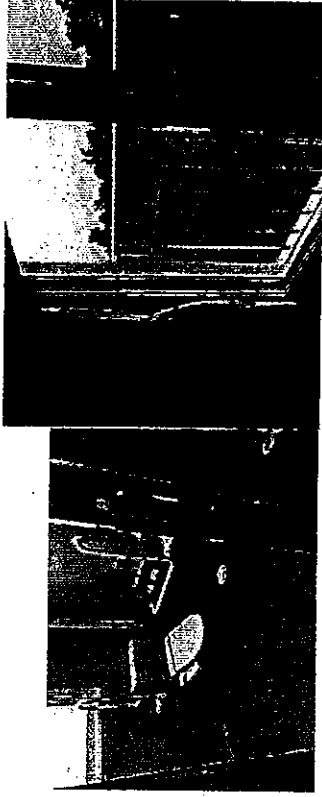

3. 大規模改修工事の内容について

- ・少年自然の家施設整備事業として、2016年度は実設計に関する3120万円を当初予算に計上し、2018年度の供用開始を見込み、2017年度に着工。盛岡市の公共施設保有最適化・長寿命化中期計画 (2016年3月策定) に基づき、新規事業で大規模改修が行われる施設としては初めてとなる。
- ・2014年度に市が実施した耐震診断で、宿泊棟、管理棟などは耐震診断では基準を満たしたが、作業棟とプレイホールが耐震基準を満たしていないことが判明。作業棟は大規模改修に伴い解体し、プレイホールは耐震補強工事を実施。体育館は改修しない。
- ・宿泊棟および管理棟については、屋根や外壁の補修、電気・機械設備の更新など躯体を残す以外は全面的に改修。
- ・トイレは簡易水洗から水洗に変わり、暖房便座とウォシュレット付きになった。
- ・寒さを防ぐ二重サッシを設置した。
- ・照明は全館LED化。
- ・出入り口にスロープを設置して車いす対応にするなどバリアフリーにも配慮した。
- ・内外壁の補修、プレイホールの床の張り替えと耐震補強、施設全般の耐熱性能の向上などに取り組んだ。
- ・総事業費は4億8700万円。

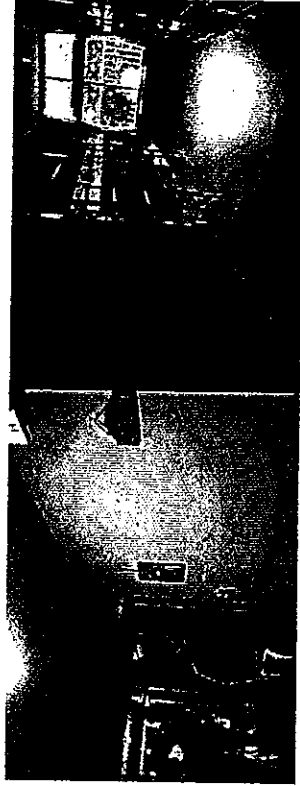

4.利用状況について

◎開所から43年を経て、2018年6月6日に累計100万人に達成した。

年度	団体数	実人数	延人数	開所日数	利用日数	一日平均数
平成27年度	297	9,904	16,732	301	236	55.6人
平成28年度	206	8,320	13,790	302	238	45.7人
平成29年度	188	6,675	9,284	306	227	30.3人

※平成29年度は7月1日からの大規模改修工事の関係で、野外の日帰り利用の盛入れと日帰り非課税を考慮

利用者のピークは1983(昭和58)年の約3万1900人だが、近年は施設の老朽化もあり、ピーク時の半数程度で推移していた。



【終わりに】

今回の視察は、平成30年6月22日に本県初のフェリ一定期航路として開設された、宮古・室蘭フェリーを利用し応援することも、視察地を選定するうえで考慮したもので、帰路に室蘭港から宮古港まで乗船することができた。

宮古港は初めて、室蘭港でも10年ぶりのフェリ一定期航路であり、航路に対する地域の期待も大きく、両市をあげて観光客や物流の誘致に向けたPRに積極的に取り組んでいる。

あいにくの天候で若干の揺れがあったり、宮古港での接岸に時間を要するなどの影響もあったが、約10時間の快適な船での移動を経験することが出来た。

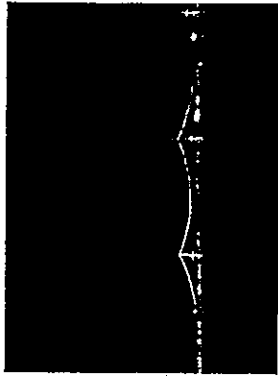

室蘭港の工場夜景

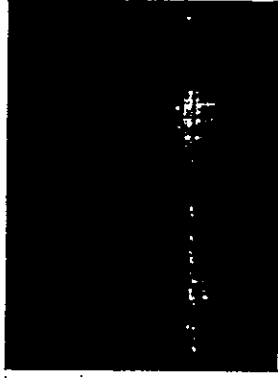

宮古港とフェリーターミナルビル

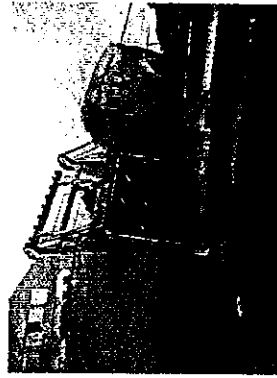

政務活動費支払伝票

使途項目	調査研究費	支出日	H30. 8. 3
------	-------	-----	-----------

支出証拠書類の額面金額	10,000	円
支出按分率 (※按分が必要な場合)		
政務活動費支出金額	10,000	円

【支払概要】

第33回議員の学校 参加費

・小さな市民の生命と権利をまもる

～憲法と子どもの権利条約からのプログラム～

領収書等添付欄

別紙に添付

振替払込請求書兼受領証

口座記号番号	* 0 0 1 2 0				* 4		通常払込 料金加入 者負担	
	* 5 5 9				* 3 8 9			
加入者名	* NPO法人 多摩住民自治研究所							
金額	千	百	十	万	千	百	十	円
				¥	1	0	0	0
依頼人	* 浅沼克人 様							
料金	日 附 印 30-08-03 盛岡飯岡 郵便局							
備考	(83167) N94170011							

記載事項を訂正した場合は、その箇所に訂正印を押してください。

この受領証は、大切に保管してください。

政務活動費支払伝票

使途項目	調査研究費	支出日	H30.8.7
支出証拠書類の額面金額	28,800 円		
支出按分率 (※按分が必要な場合)			
政務活動費支出金額	28,800 円		
【支払概要】			
第33回議員の学校 交通費 盛岡～西国分寺感往復乗車券 盛岡～大宮間往復新幹線特急券			
領収書等添付欄		<input type="checkbox"/> 別紙に添付	

領 収 証

浅沼克人 様

2018年 8月 7日

金28,800円

ただし、乗車券類代
として、上記金額を受領しました。

印 紙 税 申 告 納
付 に つ き 渋谷
税 務 署 承 認 済

本領収証は時間がたつと文字が薄くなる場合がありますので、
長期間保存する場合はコピーをお取り下さい。

東日本旅客鉄道株式会社
岩手飯岡401 No.000003

乗車券 (かえり) (幹)

西国分寺 → 盛岡

經由: 武蔵野・埼京・大宮・新幹線・盛岡
8月 8日から 8月 15日まで有効 ¥16,840

30.-8.-7 岩手飯岡駅A1発行
40060-02 (2-) C52

乗車券 (ゆき) (幹)

盛岡 → 西国分寺

經由: 盛岡・新幹線・大宮・埼京・武蔵野
8月 8日から 8月 15日まで有効 ¥***

30.-8.-7 岩手飯岡駅A1発行
40060-01 (2-) C52

新幹線特急券

大宮 → 盛岡

8月 9日 (11:10発) (13:01着) C51
はやぶさ 17号 4号車 2番E席

¥5,980
N05470

30.-8.-7岩手飯岡駅A1 (2-) 40060-04

新幹線特急券

盛岡 → 大宮

8月 8日 (8:50発) (10:33着) C41
こまち 10号 13号車 3番B席

¥5,980
N05470

30.-8.-7岩手飯岡駅A1 (2-) 40060-03

様式第7号

政務活動費支払伝票

使途項目	調査研究費	支出日	H30.8.8
------	-------	-----	---------

支出証拠書類の額面金額	7,220	円
支出按分率 (※按分が必要な場合)		
政務活動費支出金額	7,220	円
【支払概要】 第33回議員の学校 宿泊料		

領収書等添付欄	<input type="checkbox"/> 別紙に添付
---------	--------------------------------

領収書
RECEIPT

〒190-0012
東京都立川市曙町1-13-14

TEL 042-521-1045 FAX 042-521-1047
東横INN立川駅北口

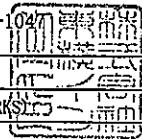

お名前 浅沼 克人 様					
客室番号 (ROOM No.)	人数 (PERSONS)	ご到着 (ARRIVAL)	ご出発 (DEPARTURE)	備考 (REMARKS)	
0815	1	18.08.08	18.08.09		
日付 (DATE)	摘要 (EXPLANATION)		料金 (CHARGE)	お支払 (PAYMENT)	残高 (BALANCE)
08.08	預り現金 宿泊料		7,220	7,220	0
小計 (SUBTOTAL)			7,220	7,220	
ご署名 SIGNATURE			収入印紙	ご請求額 AMOUNT DUE	0
会社名 FIRM				現金	

ありがとうございました。またのご利用をお待ち申し上げます。
Thank you for your stay with us.
May we have the pleasure of serving you again.

最安値宣言!! 公式HP予約なら ¥300 OFF
予約はこちら toyoko-inn.com



内消費税
INNER TAX 534 (税 8%)
C/O-No. 38993-1-01 18/08/09
C/O-CD 23

視 察 等 概 要 書

議員氏名 浅沼 克人

<p>会派名</p>	<p>盛友会(個人視察)</p>
<p>実施日</p>	<p>平成30年8月8～9日</p>
<p>参加者</p>	<p>浅沼克人</p>
<p>視察先および 調査項目</p>	<p>第33回議員の学校 「小さな市民の生命と権利をまもる ～憲法と子どもの権利条約からのプログラム～」 主催:NPO法人多摩住民自治研究所 会場:都立多摩図書館セミナールーム</p>
<p>視察の概要 および所感</p>	<p>概要</p> <ul style="list-style-type: none"> ・子どもの虐待死から考える現代日本の家族と子育て (増山均氏) ・学童保育の現場から子どもの権利を考える (妹尾浩也氏) ・議員発議による「奥州市子どもの権利条例」制定とその後の取組み (阿部加代子氏) <p>所感</p> <p>思いの詰まった講演で心に突き刺さった。以下に共感共鳴した内容を紹介する。子育ては、親が子どもに育てられるところに醍醐味がある。その為に家庭では教育より養育に力を入れるべきで①食事②休息③空気が大事である。日本社会で子どもの権利として弱いのは①余暇権・文化権(遊育)②失敗権・更生権(甦育)である。大きな課題として「自由時間」や「あそび環境」の減少が挙げられる。格差社会の中で経済的困難から社会的孤立が生じ、自己有用感を抱けず自己評価を下げる「不利の雪だるま現象」とならないため、学童保育に入所できること、保護者仲間や指導員とつながることは孤立の子育てを防ぐうえでの第一歩になり、結果として学童保育は状況が深刻化していくことの「防波堤」となる。</p>
<p>【添付資料】</p>	

2日目●8月9日(木)

◆実践報告 9:15~9:55 (報告30分・質疑応答10分)

議員発議による

『奥州市子ども権利条例』制定とその後の取り組み

報告者:阿部 加代子氏 (あべ かよこ 奥州市市議会議員)

◆講義3 10:10~12:30 (報告110分・質疑応答30分)

なぜ、いま、子どもの権利条例なのか?!

~子どもの権利条約採択30周年、日本批准25周年を前にして~

講師:喜多 明人氏 (きた あきと 早稲田大学教授)

今、地方自治体は、少子化、人口減が進む中で、自治体自体の「消滅の危機」にさらされています。我がまちの存亡は、子ども、若者にかかっています。だからこそ、自治体における子ども施策は、地方政治の最優先事項となっているのです。しかし子ども、若者の現実には、虐待死、いじめ自殺、体罰や暴言自殺等々、先行きの見えない閉塞状態にあり、そこで、子どもの権利条例の出番となります。

■1949年生まれ。早稲田大学文学部教授。日本教育法学会理事。1991年、国連・子どもの権利条約の普及のために、情報センターとして「子どもの権利条約ネットワーク」を設立、同代表。2002年、「子どもの権利条約総合研究所」を設立、同代表。多様な学び保障法を実現する会共同代表。著書『子どもの権利-一次世代につなぐ』(2015 エイデル研究所)『活かそう!子どもの権利条約』(1997 ポプラ社)、『子どもの参加の権利』(1996 三省堂)、『学校環境と子どもの発見』(1983 エイデル研究所)、など。他多数。

◆講義4 13:30~15:20 (講義120分*質疑応答10分)

子どもの権利条例と全年齢の子どもの政策

~条例のつくり方と、全年齢の政策について具体的に~

講師:池上 洋通氏 (いけがみ ひろみち 自治体問題研究所)

憲法13条は「国民は個人として尊ばれる」と書き、幸福への権利を保障することを「国政の義務」としています。幸福とは、たれもが自由に生き方をを選び、それを表現すること。子どもの成長・発達と生活の権利を保障することは、そのための最低条件です。そして市町村こそが、1人1人の生活に向き合うための政府組織です。権利条例をつくり、幼保から大学までの全年齢の政策を確立するのは、市町村の義務なのです。条例づくりから、すべての権利を具体化するための民主的な政策展開を分かりやすく講義します。

■1941年静岡県生まれ。自治体職員、研究機関常勤役員、大学講師などの経験を持つ。地方自治の理論・政策の実証的研究者で、全国各地で数多くの講演や研究活動を行ってきました。著書・論文は地方自治体論、地域分析をはじめとして、保健医療、社会福祉、教育、防災など、地方自治体の政策の全分野にわたっています。著書『生きたかった一相模原障害者殺傷事件が問いかけるもの』(大月書店2016)『大震災復興へのみちすじ』共著(自治体研究社2011)、『市町村合併・これだけの疑問』(自治体研究社2001)他。

◆全体にわたる質疑応答~すべての疑問に答えます 15:30~17:00 (90分)

8/8 (水)

第33回

議員の学校

小さな市民の命と権利を守るために

~憲法と子どもの権利条約から考える~

1日目●8月8日(水)

◆講義1 13:00~15:20 (講義110分・質疑応答30分)

子どもの虐待死から考える現代日本の家族と子育て

~「競争社会」から「共生社会」への価値観の転換を~

講師:増山 均氏 (ましやま ひとし 早稲田大学名誉教授)

子育てをめぐる悲しい事件があつた。原因に目を向けると、直接的には親自身に問題があるが、その背景には、国の教育政策による教育課程の変更や学力テストによる競争の激化、さらには「家庭教育」の強調などがあり、親の子育て・教育観を歪ませていく根深い社会の問題が見え隠れしている。競争社会に引きずられた価値観ではなく、個人の価値と人権を大切に、共に生きる共生社会をめざす価値観への転換を、子どもの権利条約の観点から考えてみたい。

■1948年生まれ。日本福祉大学社会学部教授を経て、早稲田大学文学部文学部教授。子どもの福祉・教育・文化問題、子どもの人権問題を総合的に研究を進めている。日本子どもを守る会「子ども白書」編集委員。■著書『アニメーションと日本の子育て』(2018 本の泉社)、『学童保育と子どもの放課後』(新日本出版社2015年)、『幸せに生きる力』を伸ばす子育て-日本の子どもと親・子育て親を見直す』(柏書房2015年)、『うばわないで!子ども時代: 気づかし・遊び・文化の権利』(共著、2012年 紀伊国屋書店) 他多数。

◆講義2 15:35~17:20 (講義90分・質疑応答15分)

学童保育の現場から子どもの権利を考える

講師:妹尾 浩也氏 (せのお ひろや 三多摩学童保育連絡協議会会長)

大規模学童で子どもたちが落ち着かない...、待機がなくならない...。新制度施行から3年、さまざま課題が散見するなか、地方分権改革において基準緩和(参酌化)の議論が進められています。学童保育は、子どもの自主的な遊びと子どもが自由に選択する人間関係が尊重される、いわば“素”のままの生活の場です。この講座では、子どもの権利を視点に、学童期の子どもの成長・発達を確認しながら、学童保育のカタチについて考えます。

■1961年生まれ。グラフィックアートディレクター&デザイナー、NPO法人多摩住民自治体研究所副理事長、三多摩学童保育連絡協議会会長ほか。主に書籍装幀・チラシ・出版に従事。

◆子どもたちからのメッセージ 17:30~18:00

「議員の学校」学校長である池上洋通氏が主催する「中高生のための憲法塾」に参加する中高生からの発言

9:15 実践報告 阿部 加代子
9:55 休憩
10:10 講義3 喜多 明人
12:30 昼食・休憩
13:30 講義4 池上 洋通
15:20 休憩
15:30 全林こたむる質疑応答
17:00 修了証及び次回学校開催
計画のお知らせ、解散

12:30 受付開始
12:55 開会の言葉、ガイダンス
13:00 講義1 増山 均・質疑応答
15:20 休憩
15:35 講義2 妹尾 浩也
質疑応答
17:20 休憩
17:30 子どもたちからのメッセージ
18:00 1日目終了

政務活動費支払伝票

使途項目	調査研究費	支出日	H30. 8. 15
------	-------	-----	------------

支出証拠書類の額面金額	10,500	円
支出按分率 (※按分が必要な場合)		
政務活動費支出金額	10,500	円

【支払概要】
 市町村議会議員研修3日間コース 経費(研修・宿泊・食事・資料等)

領収書等添付欄 別紙に添付

MIZUHO みずほATMコーナー | ご利用明細票

ご利用ありがとうございます。
 内容をご確認のうえ、必ずお持ち帰りください。 みずほ銀行

お取引日 2018年8月15日 1705329

お取引金額 *****10,500

お取引振込先 *****

お取引手数料 *****702

お取引残高 *****

現金感覚で使えるお預金口座
 口座取扱申請は、お近くの窓口にて

みずほ銀行
 大津支店
 伊藤 洋子様
 サイバシロ 様
 モリオカンギカイ アスマカシ 様

7479

裏面に「みずほ」からのお知らせがあります。

受講証明書

団体名：岩手県 盛岡市

所属・氏名：盛岡市議会 議員 浅沼 克人

研修名：平成30年度市町村議会議員研修 [3日間コース]
地方財政制度の基本と自治体財政

期間：平成30年8月22日(水)～平成30年8月24日(金)

上記の研修を受講したことを証明します。

平成30年8月24日

全国市町村国際文化研修所
学長 池田 憲 浩

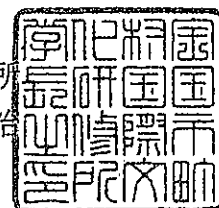

政務活動費支払伝票

使途項目	調査研究費	支出日	H30. 8. 18
------	-------	-----	------------

支出証拠書類の額面金額	47,830	円
支出按分率 (※按分が必要な場合)		
政務活動費支出金額	47,830	円

【支払概要】

市町村議会議員研修3日間コース 交通費
 盛岡～唐崎間往復乗車券
 盛岡～東京間、新横浜～京都間新幹線特急券
 京都～東京間、東京～盛岡間新幹線特急券

領収書等添付欄	<input type="checkbox"/> 別紙に添付
---------	--------------------------------

領 収 証

浅沼克人 様

2018年 8月18日

金47,830円

ただし、乗車券類代
 として、上記金額を受領しました。

印 紙 税 申 告 納
 付 に つ き 浅 沼
 税 務 署 承 認 済

本領収証は時間がたつと文字が薄くなる場合がありますので、
 長期間保存する場合はコピーをお取り下さい。

東日本旅客鉄道株式会社
 盛岡805 No.000004



乗車券 (ゆき) (幹)



盛岡 → 唐崎

經由: 盛岡・新幹線・東京・新幹線・湖西

8月21日から 9月3日まで有効

¥****

30.-8.18 盛岡駅E5発行
60069-01 (2-夕)

復割

C54

乗車券 (かえり) (幹)



唐崎 → 盛岡

經由: 湖西・新幹線・東京・新幹線・盛岡

8月21日から 9月3日まで有効

¥23,320

30.-8.18 盛岡駅E5発行
60069-02 (2-夕)

復割

C54

新幹線特急券

盛岡 → 東京

8月21日 (7:36発) (9:47着)

はやぶさ 6号

4号車14番E席

C21

¥6,520

N06010

30.-8.18盛岡駅E5 (2-) 60069-03

新幹線特急券

京都 → 東京

8月24日 (15:35発) (17:53着)

はやぶさ 132号 全席禁煙

4号車13番E席

C22

¥5,900

N05590

30.-8.18盛岡駅E5 (2-夕) 60069-05

新幹線特急券

新横浜 → 京都

8月21日 (14:09発) (16:08着)

はやぶさ 113号 全席禁煙

5号車5番E席

C62

¥5,570

N05260

30.-8.18盛岡駅E5 (2-夕) 60069-04

新幹線特急券

東京 → 盛岡

8月24日 (18:20発) (20:33着)

はやぶさ 35号

6号車17番D席

C31

¥6,520

N06010

30.-8.18盛岡駅E5 (2-) 60069-06



川崎市の海外ビジネス支援

川崎市
経済労働局
国際経済推進室

本日のご説明

相談

- ✓ 川崎市海外ビジネス支援センター (KOB'S)

ビジネスマッチング

- ✓ 海外商談会・展示会への参加
- ✓ 川崎国際環境技術展

海外(現地)サービス

- ✓ 海外中小企業合同事務所
- ✓ 海外ビジネスサポートデスク

情報提供

- ✓ セミナーの開催

視察等概要書

議員氏名 浅沼 克人

会派名	盛友会(個人視察)
実施日	平成30年8月21～24日
参加者	浅沼克人
視察先および調査項目	①川崎市経済労働局国際経済推進室「川崎市の海外ビジネス支援」(21日) ②全国市町村国際文化研修所(JIAM)市町村議会議員研修 「地方財政制度の基本と自治体財政」(22-24日)
視察の概要 および所感	<p>概要</p> <p>①川崎市海外ビジネス支援センターにて、当センターの設置の経緯、取り組み実績、課題などについて視察した。ここでは専門スタッフ3人が市内企業の海外展開をワンストップで相談対応し具体的な支援をしている。市主催で海外商談会を開催しマッチング実績をあげるなど、現地とのつながりも強く、海外中小企業合同事務所を3か所(中国・ベトナム・タイ)開設し、海外出張などで市内企業が活用できる。これら事業のベースとなるのが「かわさき産業振興プラン」である。その中で海外戦略を明確化しているのが特徴と言える。なお、川崎市は国際戦略総合特区となっている。</p> <p>②「地方財政制度の基本」(小西砂千夫氏)、「自治体財政診断の考え方と手法」(今井太志氏)、「臨時財政対策債は本当に確実に償還できるか」「公会計の活用方法とは」「経常収支比率は80%が適切か」(小西砂千夫氏)、「財政健全化における川西市の取り組み」(松本茂弘氏)</p> <p>所感</p> <p>①課題として挙げられたのが、中小企業の人手不足で、外国人の雇用拡大に向けた多くのハードルに直面しているようであった。そのようなことなどを、海外との関りにおける、それぞれの専門機関と連携し、役割分担をする中で、課題解決を試みている。高い専門性を持った団体なり個人なりをつなぐのが市職員の大きな役割とすれば、市職員にも専門的な知見が必要と言える。実際、様々な研修会等に参加して情報収集をし、また、情報提供をしているとのことであった。盛岡市でもそのような海外戦略に向けた人材を育成すべきと考える。</p> <p>②盛岡市の財政状況が全国平均と比べて悪い方に分類されるが、経年では良い方向に向かっていることが理解できた。ただこれは時代の流れ(景気)によるものであり、今後衰退するだろう地域経済を見据え、いかに使うかが試されている時で、ここに自治体ごとの特徴が表れる。トップダウンよりも市民や民間からの提案や協力、さらには協働し、新しい発想でチャレンジすることが地域経済の維持存続に欠かせないと言える。川西市のPFIの取り組みに関しても、そのような観点から参考になった。</p>
【添付資料】	開催要領書、受講証明書

様式第7号

政務活動費支払伝票

使途項目	調査研究費	支出日	H30.8.21
------	-------	-----	----------

支出証拠書類の額面金額	6,935	円
支出按分率 (※按分が必要な場合)		
政務活動費支出金額	6,935	円

【支払概要】

市町村議会議員研修3日間コース 前日 宿泊料

領収書等添付欄	<input type="checkbox"/> 別紙に添付
---------	--------------------------------

領収書
RECEIPT

〒600-8008
京都府京都市下京区四条通烏丸東入ル
長刀鉾町28
TEL 075-212-1045 FAX 075-212-1049
東横INN京都四条烏丸

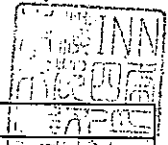

お名前 浅沼 克人 様					
客室番号 (ROOM No.)	人数 (PERSONS)	ご到着 (ARRIVAL)	ご出発 (DEPARTURE)	備考 (REMARKS)	
0306	1	18.08.21	18.08.22		
日付 (DATE)	摘要 (EXPLANATION)		料金 (CHARGE)	お支払 (PAYMENT)	残高 (BALANCE)
08.21	預り現金 宿泊料		6,935	6,935	0
小計 (SUBTOTAL)			6,935	6,935	
ご署名 SIGNATURE	収入印紙		ご請求額 AMOUNT DUE	0	
会社名 FIRM			現金		

ありがとうございました。またのご利用をお待ち申し上げます。
Thank you for your stay with us.
May we have the pleasure of serving you again.

最安値宣言!! 公式HP予約なら ¥300 OFF
予約はこちら toyoko-inn.com



内消費税
INNER TAX 513 (税.8%)
C/O-No. 89277-1-01 18/08/22
C/O-CD 35

政務活動費支払伝票

使途項目	調査研究費	支出日	H30.8.20
------	-------	-----	----------

支出証拠書類の額面金額	1,512	円
支出按分率 (※按分が必要な場合)		
政務活動費支出金額	1,512	円

【支払概要】		
川崎市の海外ビジネス支援視察 お土産代		

領収書等添付欄	<input type="checkbox"/> 別紙に添付
---------	--------------------------------



イオン盛岡南店

TEL 019-631-3000 FAX 019-631-3719
<http://www.aeon.info/>

領収証

イオンリテール株式会社

お買い上げありがとうございます

2X 756
 盛岡せんべい店 南部・1,512

合計	¥1,512
現金	¥1,515
お釣	¥3

お買上げ商品数: 2
 (消費税等) 112

◆印はセゾンマイケーション税制対象商品
 印: 132 2018/08/20(月曜日)18:23
 取: #80005 担当

WAON POINT 会員募集中!
 今すぐ会員登録でオトクにお買物!
<http://www.smartwaon.com>
 [スマートワオン] で検索





平成30年度

市町村議会議員研修[3日間コース] 地方財政制度の基本と自治体財政

地方財政は地域の公共サービスを提供するうえで、重要な役割を担っています。本研修では、地方財政制度の基本や仕組みについて学び、自治体財政の現状や様々な課題について考えます。

また、自治体財政の現場の状況等を学ぶことにより、これからの議員や議会の役割について理解を深めます。

研修の ポイント

- ① 講義、演習を通じて、地方財政についての基本的な知識の習得や、財政診断についての考え方を学びます。
- ② 事例紹介を通じて、自治体の財政健全化についての取組や財政運営について学びます。
- ③ 自治体財政の現状と課題を理解し、議員や議会の役割について理解を深めます。

※本研修は、全国市議会議長会及び全国町村議会議長会と共催で開催します。

開催要領

日程 平成30年8月22日(水)～8月24日(金) (3日間)

場所 全国市町村国際文化研修所 JR京都駅より湖西線約15分 唐崎駅下車徒歩約3分

対象 市町村議会議員の皆様

3日間全日程をご受講いただける方を対象とします。途中退所や一時帰庁はできませんのでご注意ください。

募集人数 60人 募集人数を大幅に超えた場合は、申込期限後に抽選等をさせていただきますので、予めご了承ください(市区及び町村の区分における申込者の人数により、受講者の人数を按分して抽選、決定します)。なお、受講者の決定については、他の研修、セミナーの申込み・受講の有無にかかわらず、本研修単独で行います。

宿泊 研修所宿泊棟(宿泊型研修) ※外泊はできません。

経費 10,500円 左記金額は、研修、宿泊、食事(朝食2回、昼食3回、夕食2回)、資料等にかかる費用です。なお、事前準備・事前学習にかかる費用は含まれておりません。

申込期限 平成30年7月10日(火)まで

申込方法 議会事務局を通じて、JIAMホームページ内「研修Web申込みフォーム」からお申し込みください。「Web申込み」が難しい場合は、受講申込書により議会事務局を通じてFAXでお申込ください。
※受講申込書は、議会事務局に送付しております。
またJIAMホームページの書類様式集(<https://www.jiam.jp/doc/>)にも掲載しております。

受講決定 受講の可否については、開講日の約1か月前までに通知をお送りします。経費納入方法等の手続きについては、受講決定通知書によりお知らせします。

事前課題 研修受講にあたって、事前課題に取り組んでいただく予定です。詳細は受講決定通知書送付時にお知らせします。

● 問い合わせ先 ●

公益財団法人 全国市町村研修財団 全国市町村国際文化研修所(JIAM) 教務部

〒520-0106 滋賀県大津市唐崎二丁目13番1号 TEL. 077-578-5932 FAX. 077-578-5906

[e-mail] kenshu@jiam.jp 【ホームページ】 <https://www.jiam.jp>

平成30年

8月
22日(水)

11:00～

入寮受付・昼食

12:30～

開講・オリエンテーション

13:00～15:35

講義 地方財政制度の基本

関西学院大学大学院経済学研究科・人間福祉学部 教授 小西 砂千夫 氏

地域社会を支える地方財政制度の仕組みについて、地方財政の全体(マクロ)と個々の自治体財政(ミクロ)の関係を中心に財政制度の基本をお話しいただき、理解を深めます。

15:50～17:00

演習 意見交換

関西学院大学大学院経済学研究科・人間福祉学部 教授 小西 砂千夫 氏

前の時間の講義内容を踏まえ、地方財政に関する日頃からの疑問などについて意見交換をすることにより、参加者の問題意識を共有し、2日目の研修を進めるうえでのポイントを整理します。

17:30～

交流会 とともに学ぶ受講者同士の親睦(情報交換・交流)を深めます。

平成30年

8月
23日(木)

9:25～12:00

講義 自治体財政診断の考え方と手法

公益財団法人アイヌ民族文化財団専務理事(北海道庁から派遣)(元北海道総合政策部地域づくり担当局長)

今井 太志 氏

コーディネーター: 関西学院大学大学院経済学研究科・人間福祉学部 教授 小西 砂千夫 氏

自治体の財政診断の考え方と手法についてお話しいただきます。また、講義の後、質疑と意見交換により理解を深めます。

13:00～17:00

地方財政のよくある質問

関西学院大学大学院経済学研究科・人間福祉学部 教授 小西 砂千夫 氏

臨時財政対策債の返還や経常収支比率など、自治体の財政運営のなかで発生する疑問や課題についてお話しいただきます。また、自治体の健全な財政運営に努めるために議員・議会が担うべき役割についてお話しいただきます。

9:25～12:00

事例紹介 財政健全化における川西市の取り組み

兵庫県 川西市総合政策部長 松木 茂弘 氏

コーディネーター: 関西学院大学大学院経済学研究科・人間福祉学部 教授 小西 砂千夫 氏

川西市の財政健全化に向けた取り組み、より良い住民サービスにつなげるための施策や、自治体行政運営における今後の展望等についてお話しいただきます。また、事例紹介の後、質疑と意見交換により理解を深めます。

13:00～14:10

演習 ふりかえり

関西学院大学大学院経済学研究科・人間福祉学部 教授 小西 砂千夫 氏

3日間の講義、事例紹介、演習をふりかえります。疑問点や意見などを共有し、さらに理解を深めます。

14:10～14:40

閉講、事務連絡

- 研修内容については、都合により変更になることがありますので、予めご了承ください。
なお、研修についての最新情報は、JIAMホームページをご覧ください。

JIAMメールマガジンのお知らせ

当研修所では、メールマガジンを発行しています。各研修に関する最新情報などを定期的にお知らせします。ぜひご登録ください。読者登録は、JIAMホームページで受け付けています。

政務活動費支払伝票

使途項目	調査研究費	支出日	H30. 9. 21
------	-------	-----	------------

支出証拠書類の額面金額	5,000	円
支出按分率（※按分が必要な場合）		
政務活動費支出金額	5,000	円

【支払概要】

第60回全国社会教育研究大会青森大会（10/25-26）参加費

領収書等添付欄	<input type="checkbox"/> 別紙に添付
---------	--------------------------------

MIZUHO みずほATMコーナー | ご利用明細票

ご利用ありがとうございます。みずほ銀行
内容をご確認のうえ、必ずお持ち帰りください。

お取引日	2018-09-21	振込先口座番号	9467149
振込手数料	**108	お取引金額	**5,000
お取引後残高	*****		
発行番号	1216****	金額	073200=10200120
現金感覚で使えるみずほJCBカード			
東武支店			
トクワトクワカード（カ）			
A000173-7カマカト			
発行番号 819210732000008			
1947		0000812331	

裏面に「みずほ」からのお知らせがあります。

政務活動費支払伝票

使途項目	調査研究費	支出日	H30. 10. 19
------	-------	-----	-------------

支出証拠書類の額面金額	12,920	円
支出按分率 (※按分が必要な場合)		
政務活動費支出金額	12,920	円

【支払概要】

第60回全国社会教育研究大会青森大会(10/25-26) 交通費
 盛岡～青森間往復乗車券
 盛岡～新青森間往復新幹線特急券

領収書等添付欄	<input type="checkbox"/> 別紙に添付
---------	--------------------------------

領 収 証

浅沼 克人 様

2018年10月19日

金12,920円

ただし、乗車券類代
 として、上記金額を受領しました。

印紙税申告納
 付につき波谷
 税務署承認済

本領収証は時間がたつと文字が薄くなる場合がありますので、
 長期間保存する場合はコピーをお取り下さい。

東日本旅客鉄道株式会社
 盛岡802 No.000036



乗車券 (ゆき) (幹)

盛岡 → 青森

经由:盛岡・新幹線・新青森・奥羽
10月25日から10月28日まで有効

¥***

2018.10.19 盛岡駅E2発行
10568-03 (2-) C53

新幹線特急券

盛岡 → 新青森

10月25日 (7:59発) (9:02着) C12
はやぶさ 95号 7号車 5番E席

¥3,110

2018.10.19盛岡駅E2 (2-) 10568-01

乗車券 (かえり) (幹)

青森 → 盛岡

经由:奥羽・新青森・新幹線・盛岡
10月25日から10月28日まで有効

¥6,700

2018.10.19 盛岡駅E2発行
10568-04 (2-) C53

新幹線特急券

新青森 → 盛岡

10月26日 (17:22発) (18:10着) C22
はやぶさ 34号 7号車 16番E席

¥3,110

2018.10.19盛岡駅E2 (2-) 10568-02

様式第7号

政務活動費支払伝票

使途項目	調査研究費	支出日	H30.10.25
------	-------	-----	-----------

支出証拠書類の額面金額	5,415	円
支出按分率 (※按分が必要な場合)		
政務活動費支出金額	5,415	円
【支払概要】 第60回全国社会教育研究大会青森大会(10/25-26) 宿泊料		

領収書等添付欄	<input type="checkbox"/> 別紙に添付
---------	--------------------------------

領収書
RECEIPT

T030-0803
青森市安方1-3-5

TEL 017-735-1045 FAX 017-735-1046
東横INN青森駅正面口

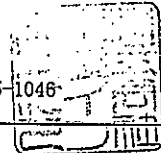

お名前 浅沼 克人 様				
客室番号 (ROOM No.)	人数 (PERSONS)	ご到着 (ARRIVAL)	ご出発 (DEPARTURE)	備考 (REMARKS)
0303	1	18.10.25	18.10.26	
日付 (DATE)	摘要 (EXPLANATION)	料金 (CHARGE)	お支払 (PAYMENT)	残高 (BALANCE)
10.25	預り現金 宿泊料	5,415	5,415	0
小計 (SUBTOTAL)		5,415	5,415	
ご署名 SIGNATURE		収入印紙	ご請求額 AMOUNT DUE	0
会社名 FIRM			現金	

ありがとうございます。またのご利用をお待ち申し上げます。
Thank you for your stay with us.
May we have the pleasure of serving you again.

最安値宣言!! 公式HP予約なら ¥300 OFF
予約はこちら toyoko-inn.com



内消費税
INNER TAX 401 (税 8%)
C/O-No 67839-1-01 18/10/26
C/O-CD 15

視察等概要書

議員氏名 浅沼 克人

会派名	盛友会(個人視察)
実施日	平成30年10月25～26日
参加者	浅沼克人
視察先および 調査項目	第60回全国社会教育研究大会 青森大会 「課題をチャンスに 持続可能な未来を創る社会教育の実現に向けて」 全体会・分科会会場：リンクステーションホール青森
視察の概要 および所感	<p>概要</p> <ul style="list-style-type: none"> ・記念対談「地方創生における社会教育委員の役割」（三村知事・大橋教授） ・シンポジウム「社会教育の実践の活用化に向けた社会教育委員の見える化」（コーディネーター内海隆氏、シンポジスト合田隆史氏、清國祐二氏、生島美和氏、小池玲子氏） ・分科会「地域全体でサポートする家庭教育～民間や学校と連携した家庭教育支援について考える」事例発表①地域で支える子どもの育ち(NPO法人はちのへ未来ネット代表 平間恵美氏)②学校・地域・家庭・事業者・市が協働した、市民総ぐるみでの子育て支援(鹿児島県始良市社会教育委員の会委員長吉川成子氏) <p>所感</p> <p>三村知事によると、地域社会を「ゆりかご」として、あおもりを愛する人づくり戦略に取組み、地域と人財の好循環を図っているとのこと。青森県型地域共生社会の包括ケアシステムにおいて、地域資源として社会教育等が位置付けられていた。シンポジウムで印象的だったのは福祉との連携で、社会教育とは積極的な社会保障であると言われていたこと。分科会では多くの時間を6名程のグループでの話し合いに充てていたが、貴重な情報交換の場だった。八戸市ではNPOが部局を越えたパイプ役を果たしていることや、始良市では子育て基本条例を制定し、子育て手帳を作成していることなど、ハードソフト両面の取組みはとても参考になった。</p>
【添付資料】	パンフレットの一部コピー

大会日程・内容

1 大会日程

	10月24日(水)	10月25日(木)	10月26日(金)
9:00			受付 9:00~9:30
10:00		東北地区社会教育委員 連絡協議会理事会 9:00~10:00	分科会 9:30~12:00
11:00		全国社会教育委員 連合総会 10:00~11:30	
12:00		受付 11:00~12:30	
13:00		アトラクション 12:30~13:00	
14:00		開会行事 13:00~14:00	
15:00		記念対談 14:20~15:20	
16:00	全国社会教育委員 連合理事会 15:00~16:30	シンポジウム 15:40~17:20	
17:00	都道府県・政令指定 都市社教連等 事務局担当者会議 17:00~18:15	閉会行事 17:20~17:30	
18:00		東北地区公民館連絡協議会理事会 4階小会議室2 17:30~18:15	
19:00		情報交換会 18:30~20:30	
20:00			
21:00			

2 大会内容

(1) 10月24日(水)

- ア 全国社会教育委員連合理事会
- イ 都道府県・政令指定都市社教連等事務局担当者会議

(2) 10月25日(木)

- ア 東北地区社会教育委員連絡協議会理事会 (関係者のみ)
 - イ 全国社会教育委員連合総会 (関係者のみ)
 - ウ アトラクション 12:30~13:00
- 青森県立田子高等学校郷土芸能部「田子神楽とナニヤドヤラ」

工 開会行事

13:00~14:00 司会：青森市社会教育委員 福士 めぐみ

○ 開会のことば

第60回全国社会教育研究大会青森大会実行委員会副委員長 白川 喜代美

○ 国歌斉唱

○ 主催者あいさつ

一般社団法人全国社会教育委員連合会長 鈴木 眞 理

第60回全国社会教育研究大会青森大会実行委員会委員長 内海 隆

東北地区公民館連絡協議会会長 工藤 浩 範

○ 来賓祝辞

文部科学省総合教育政策局社会教育振興課長 塩見 みづ枝 氏

○ 歓迎のことば

青森県知事 三村 申 吾 氏

青森市長 小野寺 晃 彦 氏

○ 来賓紹介

○ 主催者紹介

○ 表彰

一般社団法人全国社会教育委員連合表彰

東北地区社会教育委員連絡協議会表彰

東北地区公民館連絡協議会功労者表彰

青森県社会教育委員連絡協議会表彰

才 記念対談

14:20~15:20 演題 「課題をチャンスに 持続可能な未来を創る社会教育の実践に向けて」

～地方創生における社会教育委員の役割～

講師 青森県知事

三村 申 吾 氏

東北福祉大学大学院総合福祉学研究所社会福祉学専攻 教授 大橋 謙 策 氏

(一般社団法人全国社会教育委員連合 前会長)

5/20/2020 (2020年10月24日)
11/9/2020

(関係者のみ)

(関係者のみ)

(関係者のみ)

(関係者のみ)

12:30~13:00

13:00~14:00

福士 めぐみ

白川 喜代美

鈴木 眞 理

内海 隆

工藤 浩 範

塩見 みづ枝 氏

三村 申 吾 氏

小野寺 晃 彦 氏

カ シンポジウム

15:40~17:20

- テーマ: 社会教育の実践の活用化に向けた社会教育委員の「見える化」
- コーディネーター: 青森県社会教育委員連絡協議会会長
(一般社団法人全国社会教育委員連合副会長)
- シンポジスト: 尚絅学院大学学長
香川大学生涯学習教育研究センターセンター長・教授
(一般社団法人全国社会教育委員連合理事)
弘前学院大学准教授
(弘前市社会教育委員委員長)
長野県社会教育委員連絡協議会会長
(一般社団法人全国社会教育委員連合理事)
- 氏 合田 隆 史 氏
氏 清 國 祐 二 氏
氏 生 島 美 和 氏
氏 小 池 玲 子 氏

閉 会 行 事

17:20~17:30

- 次期開催県あいさつ
兵庫県社会教育委員協議会会長
岩手県社会教育連絡協議会会長
- 閉 会 の 言 葉
第60回全国社会教育研究大会青森大会実行委員会副委員長
東北地区公民館連絡協議会理事
- 上 羽 慶 市
大 橋 清 司
星 和 夫
(関係者のみ)

(3) 10月26日(金)

9:30~12:00 分科会
9:00~9:30 受付

詳細は10-11ページ参照

青森県社会教育委員連絡協議会青森県支部
行政教育センター(青森県庁内)にて実施
① 目的: 社会教育の発展とWILMの推進
② 会場: 青森県庁内(青森県庁5F)
③ 参加: 社会教育関係者(青森県内)と関係機関
④ 内容: 青森県社会教育委員連絡協議会青森県支部
の活動報告とWILMの推進について
⑤ 費用: 参加費無料(交通費は各自負担)
⑥ 申込: 10月25日(木)まで(先着順)

(MEMO)

分科会: 社会教育の実践の活用化に向けた社会教育委員の「見える化」
コーディネーター: 青森県社会教育委員連絡協議会会長
シンポジスト: 尚絅学院大学学長
香川大学生涯学習教育研究センターセンター長・教授
(一般社団法人全国社会教育委員連合理事)
弘前学院大学准教授
(弘前市社会教育委員委員長)
長野県社会教育委員連絡協議会会長
(一般社団法人全国社会教育委員連合理事)

15:40~17:20
17:20~17:30

9:30~12:00
9:00~9:30

分科会
受付

詳細は10-11ページ参照

青森県社会教育委員連絡協議会青森県支部
行政教育センター(青森県庁内)にて実施
① 目的: 社会教育の発展とWILMの推進
② 会場: 青森県庁内(青森県庁5F)
③ 参加: 社会教育関係者(青森県内)と関係機関
④ 内容: 青森県社会教育委員連絡協議会青森県支部
の活動報告とWILMの推進について
⑤ 費用: 参加費無料(交通費は各自負担)
⑥ 申込: 10月25日(木)まで(先着順)

分科会構成一覧

◆分科会のコンセプト

研究主題「課題をチャンスに持続可能な未来を創る社会教育の実践を」に基づき、各テーマについて、「一人一人が未来を創るために何ができるのか」について、事例を「たたき台」として、地域の問題を解決するための具体的なアイデアを出し合う場とします。

分科会	第1分科会	第2分科会
課題解決に挑戦する地域づくりと社会教育	新しい公民館の探求	地域社会の発展、活性化に寄与する人材を育む公民館のあり方について考える。
会場	青森国際ホテル 春秋の間 (2階)	リンクステーションホール青森 大会議室 (5階)
参加者数	145名	131名
コーディネーター	弘前大学大学院地域社会研究科 准教授 (青森県社会教育委員) 土井 良浩 氏	青森明の星短期大学学長 石田 一成 氏
助言者	(一社) 全国社会教育委員連合 副会長・常務理事 馬場 次次朗 氏	弘前大学名誉教授 佐藤 三三 氏
事例発表	①ローカル線を支える取組から学ぶ地域の活性化 青森県五所川原市 津軽鉄道株式会社 代表取締役社長 澤田 長二 郎 氏 ②地域のつながる基盤を活かした連携・協働による安全で安心できる地域づくり ～高齢者と防災をキーワードに～ 福島県福島市吉井田学習センター 館長 矢吹 稔 氏	①災害時の対応と公民館を拠点とした震災からの復興の取組 青森県八戸市立小中野公民館館長 奥山 二三夫 氏 ②新しい公民館の活用とコミュニティづくり 青森市 カッチャート・プロジェクト代表 (青森市社会教育委員) たかはしかこ 氏
運営担当	中南教育事務所 中南地方社会教育委員連絡協議会 運営責任者 古川 和生 氏 司会 吉田 安宏 氏	青森県公民館連絡協議会 運営責任者 手代森 祐俊 氏 司会 小笠原 尚子 氏

◆おおよその日程 (分科会によって多少変更があります)

9:00～9:30	受付
9:30～9:50	開会・アイスブレイク
9:50～10:10	事例発表①
10:10～10:30	事例発表②
10:30～11:10	グループ協議
11:10～11:20	休憩
11:20～11:45	全体での共有
11:45～11:55	助言者まとめ
11:55～12:00	閉会

分科会	第3分科会	第4分科会	第5分科会
地域全体でサポートする 家庭教育	地域と学校の連携・協働の在り方	地域を元気にする アクティブシニア	
民間や学校と連携した家庭教育支援について考える。	地域と学校の連携・協働が地域創生につながる活動について考える。	シニア・プレシニア世代が子どもたちと共に作る地域の未来について考える。	
会場	リンクステーションホール青森 中会議室 (4階)	青森国際ホテル 萬葉の間 (3階)	青森国際ホテル 孔雀の間 (3階)
参加者数	104名	194名	115名
コーディネーター	八戸学院大学短期大学部ライフデザイン学科長・教授 (青森県社会教育委員) 茂木 典子 氏	弘前大学教育学部准教授 (青森県生涯学習審議会委員) 松本 大 氏	NPO法人テイクオフみざわ顧問 (前・青森県生涯学習審議会会長) 太田 博之 氏
助言者	文教大学教授 (一社) 全国社会教育委員連合理事 金藤 ふゆ子 氏	大分大学教授 (一社) 全国社会教育委員連合 (山形県社会教育連絡協議会会長) 山崎 清男 氏	山形大学地域教育文化学部准教授 (山形県社会教育連絡協議会会長) 安藤 耕己 氏
事例発表	①地域で支える子どもの育ち NPO法人はちのへ未来ネット代表 (青森県八戸市社会教育委員 委員長) 平間 恵美 氏 ②学校・地域・家庭・事業所・市が協働した、市民総ぐるみでの子育て支援 鹿児島県良市社会教育委員の会委員長 吉川 成子 氏	①小中高における地域との連携・協働 山形県小国町教育委員会教育振興課 加藤 郁子 氏 山形県立小国高等学校校長 柿崎 悦子 氏 ②青森の心を通して 文化創造のまちづくり 佐賀県佐賀市立嘉瀬公民館 永瀬 薫 氏	①青森県教育委員会「アクティブシニア」による地域の未来応援事業 実践例から 青森県野辺地町 ちむ野 open 代表 (青森県社会教育委員) 前田 智子 氏 ②教師のここを核とした2つの地域の小、中学校の交流の促進 山形県米沢市 敬師の里未来づくり委員会委員長 高橋 三男 氏
運営担当	西北教育事務所 西北地区社会教育委員連絡協議会 運営責任者 三橋 豊 氏 司会 三橋 豊 氏	上北教育事務所 上北地区社会教育委員連絡協議会 運営責任者 山内 亮佑 氏 司会 濱田 健太郎 氏	下北教育事務所 下北地区社会教育委員連絡協議会 運営責任者 齋藤 修一 氏 司会 星 和夫 氏

政務活動費支払伝票

使途項目	調査研究費	支出日	H30.11.2
------	-------	-----	----------

支出証拠書類の額面金額	244,400	円
支出按分率（※按分が必要な場合）	13分の1	
政務活動費支出金額	18,800	円
【支払概要】		
支出内訳：フォーラム参加代金 7,000 円		
宿泊費 11,800 円		
参加議員 遠藤 政幸、村田 芳三、中村 一、佐藤 栄一		
菊田 隆、竹田 浩久、藤澤 由蔵、宮川 寿、櫻 裕子		
中野 孝之助、千葉 伸行、浅沼 克人、田山 俊悦		

領収書等添付欄	<input checked="" type="checkbox"/> 別紙に添付
---------	---

振込金受取書 (兼振込手数料受取書)
 預金払戻請求書 による振込受付書 (兼振込手数料受取書)
 預金口座振替

ご依頼日 平成30年11月5日

先方銀行	岩手銀行	<input type="checkbox"/>	<input type="checkbox"/>	みずほ	銀行	<input checked="" type="checkbox"/>	信金	<input type="checkbox"/>	信組	<input type="checkbox"/>	農協	<input type="checkbox"/>	その他	<input type="checkbox"/>	+	十	四	号	<input type="checkbox"/>	支店				
	お受取人	預金種目	普通	<input checked="" type="checkbox"/>	当座	<input type="checkbox"/>	貯蓄	<input type="checkbox"/>	その他	<input type="checkbox"/>	口座番号	0660182	振込金額	十億	百万	千	円				¥	4	8	0
ご依頼人	おなまえ	フリガナ	カ)シエイティ-セ-																					
	おなまえ	漢字	株式会社 JTB 様																					
ご依頼人	おなまえ	フリガナ	0438モリオカシキ"カイ																					
	おなまえ	漢字	0438 盛岡市議会 様																					
おなまえ	おひらき	盛岡市内丸12-2																						
		電話番号	0196138315																					

- 振込依頼書に記載相違等の不備があった場合には、照会等のために振込が遅延することがあります。
- やむを得ない事由による通信機器、回線の障害等により振込が遅延することがありますので、ご了承ください。
- ご指定の口座から預金を払戻して振込む場合、その払戻しができないときは振込はできませんのでご注意ください。なお、預金からの払戻しは振込日に行います。

お振込手数料 (消費税込み) 648円

当行をご利用いただきましてありがとうございます。今後ともよろしくお願い申し上げます。



株式会社 岩手銀行

61346②(30.01)

振込金受取書 (兼振込手数料受取書)
 預金払戻請求書 による振込受付書 (兼振込手数料受取書)
 預金口座振替

ご依頼日 平成30年11月2日

先方銀行	岩手銀行	<input type="checkbox"/>	<input type="checkbox"/>	みずほ	銀行	<input checked="" type="checkbox"/>	信金	<input type="checkbox"/>	信組	<input type="checkbox"/>	農協	<input type="checkbox"/>	その他	<input type="checkbox"/>	+	十	四	号	<input type="checkbox"/>	支店						
	お受取人	預金種目	普通	<input checked="" type="checkbox"/>	当座	<input type="checkbox"/>	貯蓄	<input type="checkbox"/>	その他	<input type="checkbox"/>	口座番号	0660182	振込金額	十億	百万	千	円				¥	2	3	9	6	0
ご依頼人	おなまえ	フリガナ	カ)シエイティ-セ-																							
	おなまえ	漢字	株式会社 JTB 様																							
ご依頼人	おなまえ	フリガナ	0438モリオカシキ"カイ																							
	おなまえ	漢字	0438 盛岡市議会 様																							
おなまえ	おひらき	盛岡市内丸12-2																								
		電話番号	0196138315																							

- 振込依頼書に記載相違等の不備があった場合には、照会等のために振込が遅延することがあります。
- やむを得ない事由による通信機器、回線の障害等により振込が遅延することがありますので、ご了承ください。
- ご指定の口座から預金を払戻して振込む場合、その払戻しができないときは振込はできませんのでご注意ください。なお、預金からの払戻しは振込日に行います。

お振込手数料 (消費税込み) ¥864-

当行をご利用いただきましてありがとうございます。今後ともよろしくお願い申し上げます。

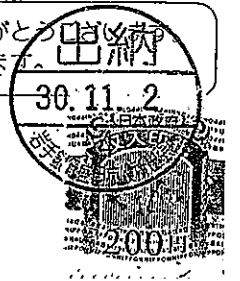

このお振込は翌営業日繰り替としてお預りしました

株式会社 岩手銀行



盛岡市議会 浅沼 克人様

請求書番号 0438

発行日 2018/10/24

請求書

株式会社JTB
 宇都宮支店
 第13回全国市議会議長会
 研究フォーラム in 宇都宮
 担当 [REDACTED]
 TEL 03-5396-8165



毎度、当社をご利用くださいます、誠にありがとうございます。
 このたびのお取引につきましては、下記のとおりご請求申し上げます。

11月8日(木) までに、お支払いくださいますようお願いいたします。

なお、請求内容につきましてご不明な点がございましたら、請求書受領後
 お早めにご連絡をお願いいたします。

0438

ご請求内訳	人数	金額
参加代金		¥7,000
合 計		¥7,000
内 訳 金 額		

ご請求額

¥7,000

*振込手数料はお客様にてご負担下さいますようお願いいたします

振込口座

【銀行名】 みずほ銀行
 【預金種別】 普通
 【口座名義】 株式会社JTB
 カジエティービー

【支店名】 十四号支店
 【口座番号】 0660182
 【お客様番号】 0438

*お名前の前にお客様番号をご入力ください。



盛岡市議会 浅沼 克人様

請求書番号 0438

発行日 2018/10/24

請求書

株式会社JTB
 宇都宮支店
 第13回全国市議会議長会
 研究フォーラム in 宇都宮
 担当 [REDACTED]
 TEL 03-5396-8165

毎度、当社をご利用くださりまして、誠にありがとうございます。
 このたびのお取引につきましては、下記のとおりご請求申し上げます。

11月8日(木) までに、お支払いいただきますようお願いいたします。

なお、請求内容につきましてご不明な点がございましたら、請求書受領後
 お早めにご連絡をお願いいたします。

0438

ご請求内訳	人数	金額
宿泊代金		¥11,800
合計		¥11,800
内入金額		

ご請求額

¥11,800

* 振込手数料はお客様にてご負担下さいますようお願いいたします

振込口座

【銀行名】 みずほ銀行
 【預金種別】 普通
 【口座名義】 株式会社JTB
 カジエティービー

【支店名】 十四号支店
 【口座番号】 0660182
 【お客様番号】 0438

* お名前の前にお客様番号をご入力ください。

様式第7号

政務活動費支払伝票

使途項目	調査研究費	支出日	H30.11.13
------	-------	-----	-----------

支出証拠書類の額面金額	1320	円
支出按分率 (※按分が必要な場合)	14分の1	
政務活動費支出金額	94	円
【支払概要】		
視察先手土産 参加議員14名で均等割 原本は千葉議員が保管 94円×14名=1,316円 端数4円は千葉議員に計上 参加議員 天沼 久純、遠藤 政幸、村田 芳三、中村 一、佐藤 栄一 菊田 隆、竹田 浩久、藤澤 由蔵、宮川 寿、櫻 裕子 中野 孝之助、千葉 伸行、浅沼 克人、田山 俊悦		

領収書等添付欄 <input type="checkbox"/> 別紙に添付
--

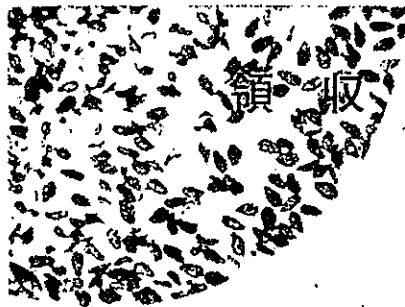

領収証

盛友会

様

No. 027595

金額					¥	1	3	2	0	-
----	--	--	--	--	---	---	---	---	---	---

但御煎餅代として

内訳
現金
小切手
手形
消費税額 8%

H30年11月13日 上記正に領収いたしました

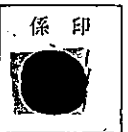

盛岡せんべい

本店 盛岡市本町通二丁目16-2 TEL 019(822)
 工場 盛岡市字つくり村内
 大通店 盛岡市大通三丁目2-30
 フェザン店 盛岡駅前ビルフェザン おでんせ2F



政務活動費支払伝票

使途項目	調査研究費	支出日	H30.11.14
------	-------	-----	-----------

支出証拠書類の額面金額	42,906	円
支出按分率（※按分が必要な場合）		
政務活動費支出金額	42,906	円

【支払概要】

支出内訳：盛岡～宇都宮JR券	12,300	円
宿泊費（福島市）	8,100	円
宇都宮～福島借上バス代	7,062	円
運行経費	2,307	円
福島～盛岡借上バス代	12,273	円
企画料金	864	円

領収書等添付欄	<input type="checkbox"/> 別紙に添付
---------	--------------------------------

領 収 証

BC-00029737
発行日 2018/11/14



浅沼 克人 様

金額 **¥42,906**

上記金額を正に領収いたしました
但し、視察旅費として

現金
 小切手
 振込 42,906 円
 クレジット
 その他

名鉄観光サービス株式会社
 (本社所在地)
 名古屋市中村区名駅南二丁目14番19号
 (住友生命名古屋ビル8階)

責任者印 領収者印



領収者印、責任者印のないもの及び訂正したものは無効です。

BC-024005

政務活動費支払伝票

使途項目	調査研究費	支出日	H30. 11. 15
------	-------	-----	-------------

支出証拠書類の額面金額	7,000	円
支出按分率 (※按分が必要な場合)	14分の1	
政務活動費支出金額	500	円

【支払概要】

視察料
 参加議員 14名で均等割 原本は千葉議員が保管
 500円×14名=7,000円
 参加議員 天沼 久純、遠藤 政幸、村田 芳三、中村 一、佐藤 栄一
 菊田 隆、竹田 浩久、藤澤 由蔵、宮川 寿、櫻 裕子
 中野 孝之助、千葉 伸行、浅沼 克人、田山 俊悦

領収書等添付欄 別紙に添付

領 収 証		No. 000627						
益友会 様		2018年11月15日						
金額	¥7000	収入 印紙						
但し視察料として@500×14名様 上記正に領収いたしました								
<table border="1" style="width: 100%; border-collapse: collapse;"> <tr><td>内 訳</td><td></td></tr> <tr><td>税抜金額</td><td></td></tr> <tr><td>消費税 (%)</td><td></td></tr> </table>	内 訳		税抜金額		消費税 (%)		株式会社 ファーマーズ・フォレスト 〒321-2118 宇都宮市新里町丙25番地 TEL 028-665-8800 (代表)	担 当 
内 訳								
税抜金額								
消費税 (%)								

視察等概要書

議員氏名 浅沼 克人

会派名	盛友会
実施日	平成30年11月14日(水)～15日(木)
参加者	浅沼克人、天沼久純、遠藤政幸、菊田隆、佐藤栄一、櫻裕子、竹田浩久、田山俊悦、千葉伸行、中野孝之助、中村一、藤澤由蔵、宮川寿、村田芳三
視察先および調査項目	栃木県宇都宮市 全国市議会議長会研究フォーラムin宇都宮
視察の概要および所感	<p>まずは、講演で「地域共生社会」の概念の理解が深まった。元気人口、ユニバーサル就労、誰もが人財のまち、ご当地流の共生、定年男性の地域デビュー支援、年金兼業型就業、おばあちゃん仮説(人類発展の条件)、ずっと出番のあるまち、地縁血縁以外の多様な必要縁などが地域共生社会を目指すうえで重要である。これらについて各自治体がどのように取り組むかで、住民の幸福感に大きな差が出てくると感じた。</p> <p>パネルディスカッションでは議会改革の流れにより全国の地方自治体で特色をもった議会運営がなされていることを知った。とくにも市町村議会は住民の関心も高く、住民を巻き込んで議会改革を進めている。大いに参考にすべきと感じた。</p> <p>全国的に市町村議員の選挙の投票率は下がり、そもそも議員の担い手も不足している。その解決の糸口として、市民に開かれた議会となり、市民の興味関心を高めることにある。このための取り組みは多種多様であり、万能薬があるわけではないが、犬山市の市民フリースピーチは今までにない取り組みで、これが日本の地方で定着するか注目である。盛岡市では久慈市のようにワールドカフェ形式で大学生との意見交換を行っているが、様々な手法により開かれた議会にチャレンジしていくことは必要であり、市民フリースピーチもその一つと考えられる。</p> <p>ただし、市民生活の課題は多く、その解決策も複雑化し、時間と労力を要する場合が多いことが単に浮き彫りになるだけではない。議員にはそれに立ち向かう姿勢が大事であるし、その解決に向けて複合的な施策を提案し、早期解決を図ることが、議員としての価値を高めることになる。そのような必要とされる議員となるための仕組みづくりこそが必要とされている。という観点から、犬山市で力を入れている議員間討議の可能性を感じる。</p>
【添付資料】	有り

視察等概要書

議員氏名 浅沼 克人

会派名	盛友会
実施日	平成30年11月15日(木)
参加者	浅沼克人、天沼久純、遠藤政幸、菊田隆、佐藤栄一、櫻裕子、竹田浩久、田山俊悦、千葉伸行、中野孝之助、中村一、藤澤由蔵、宮川寿、村田芳三
視察先および調査項目	栃木県宇都宮市 『㈱ファーマーズフォレスト：道の駅うつのみやろまんちっく村の運営』 について
視察の概要および所感	規模の大きさに圧倒された。道の駅でありながら宿泊施設であり、農業体験施設であり、地域のイベントの拠点であり、まさに観光施設として地域経済を引っ張っている。平成19年に宇都宮市が指定管理者制度を採用してからの会社であり、当初10万人が平成29年度には146万人が来場している。その要因の一つは地域資源のブランド化といえる。その企画力が実績となって表れていると感じた。盛岡市の道の駅の新設の参考となる取組みである。
【添付資料】	有り

視 察 等 概 要 書

議員氏名 浅沼 克人

会派名	盛友会
実施日	平成30年11月16日(金)
参加者	浅沼克人、天沼久純、遠藤政幸、菊田隆、佐藤栄一、櫻裕子、竹田浩久、千葉伸行、中野孝之助、藤澤由蔵、宮川寿
視察先および調査項目	福島県伊達市 『健幸都市とスマートウェルネスシティ事業』について
視察の概要および所感	伊達市は2011年に健康寿命社会を創造するスマートウェルネスシティ総合特区となっている。以来、ハード・ソフト両面で様々な健康施策に取り組んでおり、参考になるところが多かった。特にも市民の健康意識の向上のために健幸ポイント事業であるが、歩数や健康づくりの活動について、ポイントを付与し、地域商品券と交換する仕組みは、盛岡市でも取り組んでもいいのではと感じた。とにかく、いかに市民を巻き込むのが大事である。そのためにも、市民をはじめ関係団体により構成された健康なまちづくり協議会が果たす役割が大きいと感じた。
【添付資料】	有り

参加者名簿

	氏名	備考
1	遠藤 政幸	幹事長
2	天沼 久純	議長
3	田山 俊悦	
4	浅沼 克人	
5	千葉 伸行	
6	中野 孝之助	
7	櫻 裕子	
8	宮川 寿	
9	藤澤 由蔵	
10	竹田 浩久	
11	菊 田 隆	
12	佐藤 栄一	
13	村田 芳三	
14	中村 一	

行政視察報告書

第13回全国市議会議長会研究フォーラム in 宇都宮について

ファーマーズ・フォレスト：道の駅ろまんちっく村について

伊達市：健康都市とスマートウェルネスシティについて

平成30年11月14日（水）～11月16日（金）

盛岡市議会盛友会

盛友会 会派視察 日程表 (30.11.14~16)

【11月14日(火)】 8:30盛岡駅南口待合室集合
 盛岡 駅 (8:50) —— (はやぶさ10号) —— (9:29) 仙台 駅
 仙台 駅 (9:41) —— (はやぶさ132号) —— (10:55) 宇都宮 駅
 宇都宮 駅 (11:40) —— (タクシー) —— (12:00) 宇都宮市文化会館

◎市議会フォーラム テーマ: 議会改革 議会基本条例10年
 12時~: 会場受付
 13時 閉会式
 13:20 基調講演 明治大学名誉教授 中根 章 氏
 「議案改革の意義と議会力の向上-政策創造の立法部を考える」
 14:40 ~17:00 パネルディスカッション

宇都宮市文化会館 (17:00) —— (タクシー) —— (17:15) 宿泊 先

【11月15日(水)】 8:00ロビー集合
 ホテル (8:10) —— (タクシー等) —— (8:30) 宇都宮市文化会館

◎市議会フォーラム 8:30 開場
 9時~11時 課題討論・事例報告3市
 閉会式

宇都宮市文化会館 (11:10) —— (借り上げバス) —— (11:30) 道の駅るまんちっく村
 (昼食: 各自)

◎フアーマーズフォーレスト視察(道の駅るまんちっく村にて現地視察)

道の駅るまんちっく村 (13:00) —— (借り上げバス) —— (15:00) 福島 駅

【11月16日(木)】
 福島市 内 (8:45) —— (借り上げバス) —— (9:30) 伊達市 役所

◎伊達市視察(9:30~11:00)
 〒990-0692 福島県伊達市保原町宇舟橋180番地
 電話番号: 024575-4217
 伊達市役所2階市民ホールホスピタリティについて(担当: 健康都市づくり課)

伊達市 役所 (11:00) —— (借り上げバス) —— (15:30) 盛岡 駅

第13回全国市議会議長会研究フォーラム 宇都宮について

- 1 日 時 平成30年11月14日(水)~15日(木)
 2 場 所 宇都宮市文化会館 (栃木県宇都宮市明保野 7-66)
 3 参加者 約2,200人

テーマ: 「議会と住民の関係」

平成31年に実施される統一地方選挙を控え、人々の社会と生活が大きく変化する時代において、地方自治の根幹をなす議会が住民とどのように関わり、どのようにすれば住民の議会に対する関心を高めることができるか

11/14 報告

第1部 基調講演

「地域共生社会」をどうつくるか 2040年を超える自治体のかたち
 講師 中央大学法学部教授 宮本太郎 氏

- ◎ 人口減少が続くなか、高齢者人口がピークを迎える2040年問題に向けて自治体において差が出てくる。
- ◎ 自治体が十分に出来ることはある。ピンチをチャンスにするために、人財を作るまち、活躍できるまち、自治体が必要となってくる。
- ◎ 三重県名張市の包括的な相談支援、静岡県富士市のユニバーサル就労推進条例、大阪府豊中市のくらし支援課を中心に無料職業紹介事業など既に人財を活用した取り組みを実施している自治体もある。
- ◎ 地縁や血縁より、支え合い、介護など必要線による新しい地縁、新しい家族縁が求められる。その中でずっと出番がある、必要線ではないが、必要線が求められる。

第2部

パネルディスカッション

議会と住民の関係について

コーディネーター 江藤俊昭氏 (山梨学院大学院研究科長)

パネリスト 今井照氏 (地方自治総合研究所主任研究員)

本田節氏 (旬ひまわり亭代表 元人吉市議)

神田誠司氏 (朝日新聞大阪本社地域報道部記者)

小林紀夫氏 (宇都宮市議会議長)

(神田氏) 12、3年前から議会が大きく変わってきた。議会が地域の代表の機能に足りていないのか。議会報告会は議員が話すことだけでなく、聞くことが大事。議会に女性、若者が少ないとの声を聞くが、多様な意見を取り上げる仕組みを作ることが必要である。

(本田氏) 主婦力を活かして、地域づくり、議員活動を行ってきた。

まちづくりでは実行性のあるプラン作成に努めている。
住民と議会が一体となった新しいコミュニティづくりが求められている。

(今井氏) 合併が繰り返され、行政、議会、住民との関係が変わってきている。国が市町村に求める計画策定(新規立法や改正法)により、地域特性に応じて自治体議会で議論し選択できる幅が小さくなっていく。

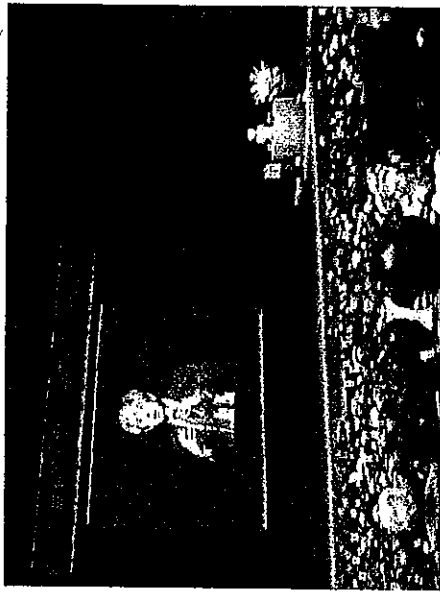

基調講演 宮本太郎氏



ファーマーズ・フォレスト：道の駅ろまんちっく村について

1. 日 時 平成30年11月15日(木) 11:30~13:00
2. 場 所 道の駅うつのみや「ろまんちっく村」
3. 対応者 (株)ファーマーズ・フォレスト 広報担当者
4. 視察項目 道の駅うつのみや「ろまんちっく村」の運営について
5. 説明要旨

(1) 「ろまんちっく村」の概要について(構内各施設を見ながら説明)

- ・平成8年に市制100周年記念事業として農林公園を整備し、平成24年9月に、市内初の「道の駅」としてリニューアルオープン。
 - ・当初は第3セクターで運営されていたが、平成19年から指定管理制度を採用し、以来ファーマーズ・フォレストが指定管理者として運営。
 - ・総面積46ヘクタール(東京ドーム10個分)の広大な敷地を、「集落のエリア」「森のエリア」「里のエリア」に分け、それぞれ特色のある構成となっている。
 - ・特に「集落のエリア」は、地元産の農産物や土産品などが揃う看板産直施設「あおぞら館」、地元産食材を使った料理や園内で醸造された地ビールを味わえる「麦の楽園」、熱帯温室がありイベントも行われる「ローズハット」、園内で湧出する温泉と屋内プールが楽しめる、10室(利用率90%程度)の客室を備えた「ヴィラ・デ・アグリ」などの集客力と収益性の高い施設で構成されている。
 - ・当初の来場者数は10万人程度であったが、道の駅に登録されて以来、来場者数が増加傾向にあり、平成29年度は146万人が来場。
- (2) ファーマーズ・フォレストの概要について
- ・栃木県産品を県内外に販売する地域総合商社で、売上高20億円/年。マーケティングに基づく販路の仕組みづくり、生産から加工販売までのプロセス、地域資源のブランド化に取り組んでいる。
 - ・トチギフトを通じ、産品の紹介に止まらず、ストーリーを含めて紹介するなど、栃木という地域のブランド化に取り組んでいる。
 - ・事例として、大谷石の採石所の跡地の利用と活性化を進めるため、5~7度の地下水の冷熱を利用した夏いちごの栽培に成功し、耕作放棄地の活用につなげたり、採石所の地底湖を利用した地底湖クルーズを企画するなど、町おこしにも取り組んでいる。
 - ・生産者と消費者の思いをつなぐことで販路を確立していく。生産・加工・二次加工・販路・消費を有機的につないでいく仕組みをつくる。産直が小規模、JAなどが大規模とするとその間の中規模の販路。
 - ・産地と産地をつなぐローカル・トゥ・ローカルの取り組み。うるま市と栃木市との交流。季節・地域を超えた文化を含めた交流。

◎説明後、質疑応答に入った
(主な質疑応答)

- <質問>うるま市との交流には輸送コストが課題となっているのではないかと推察されるがいかがか。
- <回答>野菜などはで空輸で対応しておりコストが高くなってしまっているので、加工品等を中心に対応する。
- <質問>うるま市との交流を単純にコスト比較すると、ハウス栽培をしたほうが安くなるのではないかと考えるがどうか。
- <回答>当初は野菜等も空輸で対応していたが、コスト面で難しい。うるまルシェの事業にあたっては産品をつなぐだけではなく、ロマンチック村で成功した課題解決の仕組みをうるま市にあてはめることを主眼に取り組んでいる。現在は、お取り寄せや夏イチゴに力点を置いている。

5 まとめ

本視察は昨年度のうるま市の視察の際に、産直事業の計画策定に際しファーマーズ・フォレストの尽力があったことに触れたことに端を発しているが、全国的にも注目されている「ろまんちっく村」の施設と「ファーマーズ・フォレスト」の経営手法を視察することが出来たことは非常に有意義であった。

特に「ファーマーズ・フォレスト」は「うるまルシェ」の事業にも携わっており、今冬に予定している視察で、栃木県での成功事例が沖縄県でどのように活用され、成果はどうか確認することは、盛岡市で計画している道の駅を整備するうえで、参考にすべき貴重な先進事例である。

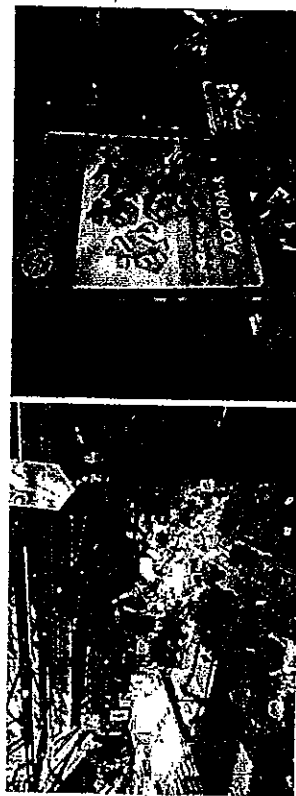

①産直施設「あおぞら館」の様子



②産直施設「あおぞら館」の様子Ⅱ



③施設内で栽培されている大谷夏いちの苗



④ろまんちっく村入場ゲートと参加者

伊達市：健幸都市とスマートウェルネスシティについて

- 1 日 時 平成 30 年 11 月 19 日(金) 9:30~11:00
- 2 場 所 伊達市役所
- 3 対応者 伊達市議会 高橋一由 議長
伊達市議会事務局 三浦敏徳 局長
庶務係長
- 4 視察項目 ・「健幸都市」の実現に向けた考え
・健幸都市基本構想の概要と構想に基づいた事業の内容につ

5 視察内容

- (1) 伊達市概要
 - ・ 市制施行 平成 18 年 1 月 1 日 (5 町の合併により発足)
 - ・ 面積 265.1 km²
 - ・ 人口 61,207 人
 - ・ 議員定数 22 人

(2) 伊達市説明要旨

- ・ 平成 21 年度に首長研究会で提言された「健幸なまちづくり政策」を受け、平成 22 年度から具体的な検討に入った
- ・ 平成 23 年度に伊達市健幸都市基本構想を策定。健幸都市宣言を行いモデル地区で取り組みを始めた。
- ・ 平成 25 年度に伊達市健幸都市基本条例を制定。
- ・ 平成 26 年度に伊達市健幸都市基本計画を策定し、「健康づくり」「暮らしづくり」「ひとづくり」の 3 本の柱で施策を進めることとした。
- ・ 二つ目の柱「健康づくり」の内容は、予防重視型の健康づくり施策です。
- ・ 具体的な健康づくりの取り組みは、①元氣じゃ脳教室②元氣づくり会③元氣クラブ④健康運動教室など。
- ・ さらに、施策を推進する上での課題を見える化するため、健康クラブウドを立ち上げた。
- ・ 二つ目の柱「暮らしづくり」の内容は、健幸都市モデル地区の設定です。
- ・ 市街地の掛田地区と中山間地の白根地区の 2 地区をモデル地区に選定した。
- ・ 掛田地区では、インフラ整備、ポケットパーク整備、既存の養蚕農家を活用した街中サロンの開設、山間地の人が冬季間住むことがで

きる高齢者専用共同住宅の建設、ソフト事業として健幸フェスティバルの開催などの取り組みを行った。

・ 白根地区では、地区協議会を開催し、専門部会で住民目線の計画立案実現化の方策の検討を行った。

・ 具体的な内容は、やってみようプロジェクト事業として、健康サロン、登山ルート整備、散策ルート開発、地域スポーツクラブ開設などの事業。

・ 三つ目の柱「ひとづくり」の内容は、市民の健幸意識の醸成、健幸ポイント事業の創設、市庁内連携のための SWC 推進会議立ち上げなどです。

・ そのほかにモデル地区での成果を活かした全市展開を進めている。

・ 今後の取り組みの課題としては、①日常に歩く仕掛け②モデルから全市展開へ③総合政策としてのまちづくりへの 3 点を挙げている。いずれ課題を解決していくには庁内横断的に施策を進めていくことが必要。

(3) 質疑

<質問> ①地元との関係は町内会か②医療機関との関係は③高齢者専用住宅の管理、生活環境は。

<回答> ①町内会単位でやっている。除染もやり一般施策等もやっている。各町内のシンボル施設を町内会につくって管理してもらった②まちづくり協議会の中に医師会もメンバーに入り、アドバイザーをもらっている。推奨歩数は 6,300 歩。国は 8,000 歩を推奨している。③市営住宅の位置づけ。1 万 2 千円で入居可。国の補助事業を活用している。共用部分(リビング、廊下など)を居住者の当番制で掃除や開け閉めなどを行っている。

<質問> 掛田地区のキャンドル、伊達マルシェなどは町内会との共同事業か。

<回答> 掛田地区は町内会で、伊達マルシェは NPO で実施している。

<質問> 歩くことの教育はどうしているか

<回答> 子供にシール、カンパッジ、マグネットを配布し PR をしている。平成 24 年にチャレンジデーを開催し、皆で運動に参加した。

質問> 上位法、上位条例との調整はどうなっているか。

<回答> 市長直轄部署になった。総合計画にも位置付けているので特に問題はない。前市長の思いが強く今がある。

6 まとめ

・ 少子高齢社会と人口減少社会への対策として、市民の健康に着目し、健康なまちづくりを進めるために、様々な施策、試みに着手している。

・ 人口減少による街の活力衰退をどのようにして防ぎ、暮らしやすい地域社会

を維持するか、知恵を出し試行錯誤の中で頑張っていることに敬意を表したい。
この取り組みは、トップである前市長の思い入れから始まっているようであるが、今の社会情勢を考えると、着目点が優れており、先見の明があったと評価する。

施策自体の評価には、今少し時間が必要と思われるが、我々も市民の健康に着目した施策を推進していく立場から、伊達市の今後の奮闘を見守りたい。

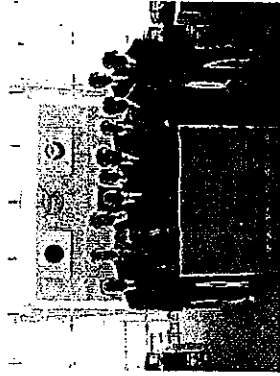

様式第7号

政務活動費支払伝票

使途項目	調査研究費	支出日	H30.11.13
支出証拠書類の額面金額		29,080	円
支出按分率 (※按分が必要な場合)			
政務活動費支出金額		29,080	円
【支払概要】 アグリビジネス創出フェア2018ほか (11/20-21) 交通費 盛岡～東京間往復乗車券 盛岡～東京間往復新幹線特急券			
領収書等添付欄		<input type="checkbox"/> 別紙に添付	

領 収 証

水沼克人様

2018年11月13日

金29,080円

ただし、乗車券類代として、上記金額を受領しました。

印紙税申告納
付につき渋谷
税務署承認済

本領収証は時間がたつと文字が薄くなる場合がありますので、
長期間保存する場合はコピーをお取り下さい。

東日本旅客鉄道株式会社
盛岡801 No.000032



乗車券 (ゆき) (幹)

盛岡 → 区東京都区内

經由:盛岡-新幹線
11月20日から11月27日まで有効
券面表示の都区内各駅下車前途無効

2018.11.13 盛岡駅E1発行
60342-02 (2-) C26

新幹線特急券

盛岡 → 東京

11月20日 (6:10発) (8:56着) C53
はやぶさ 102号 2号車 16番E席

¥6,120

N05610

2018.11.13盛岡駅E1 (2-) 60342-01

乗車券 (かえり) (幹)

区東京都区内 → 盛岡

經由:新幹線-盛岡
11月20日から11月27日まで有効
券面表示の都区内各駅下車前途無効
¥16,840

2018.11.13 盛岡駅E1発行
60342-03 (2-) C26

新幹線特急券

東京 → 盛岡

11月21日 (16:20発) (18:33着) C23
はやぶさ 31号 2号車 4番E席

¥6,120

N05610

2018.11.13盛岡駅E1 (2-) 60342-04

様式第7号

政務活動費支払伝票

使途項目	調査研究費	支出日	H30.11.20
------	-------	-----	-----------

支出証拠書類の額面金額	7,505	円
支出按分率 (※按分が必要な場合)		
政務活動費支出金額	7,505	円

【支払概要】
アグリビジネス創出フェア2018ほか (11/20-21) 宿泊料

領収書等添付欄	<input type="checkbox"/> 別紙に添付
---------	--------------------------------

領収書
RECEIPT

〒140-0014
品川区大井1-27-3

TEL 03-3771-1045 FAX 03-3771-1043
東横INN品川大井町



お名前 浅沼 様				
客室番号 (ROOM No.)	人数 (PERSONS)	ご到着 (ARRIVAL)	ご出発 (DEPARTURE)	備考 (REMARKS)
1107	1	18.11.20	18.11.21	
日付 (DATE)	摘要 (EXPLANATION)	料金 (CHARGE)	お支払 (PAYMENT)	残高 (BALANCE)
11.20	預り現金 宿泊料	7,505	7,505	0
	小計 (SUBTOTAL)	7,505	7,505	
ご署名 SIGNATURE		収入印紙	ご請求額 AMOUNT DUE	0
会社名 FIRM			現金	

ありがとうございました。またのご利用をお待ち申し上げます。
Thank you for your stay with us.
May we have the pleasure of serving you again.

最安値宣言!! 公式HP予約なら ¥300 OFF
予約はこちら toyoko-inn.com



内消費税
INNER TAX 555 (税 8%)

C/O-No. 53507-1-01 18/11/21

C/O-CD 7

視察等概要書

議員氏名 浅沼 克人

会派名	盛友会(個人視察)
実施日	平成30年11月20-21日
参加者	浅沼克人
視察先および 調査項目	東京ビックサイト/展示会・セミナー等 <ul style="list-style-type: none"> ・アグリビジネス創出フェア2018 ・アグロイノベーション2018 ・ホペックスジャパン2018
視察の概要 および所感	<p>概要(セミナー)</p> <ul style="list-style-type: none"> ・農産物流通をめぐる現状と課題(新井ゆたか氏) ・日本農業の未来像(藤井滋生氏) ・日本医療研究開発機構(AMED)概要について(妙中義之氏) ・「生物の力」で農産物の付加価値を高めよう(日本生物防除協議会) ・岡山県西粟倉村が取り組む農山村の新しいモデル(上山隆浩氏) ・農研機構における地域バイオマス利活用推進の取り組み(田中章浩氏) ・ヘルスケア・ニューフロンティアの取り組みについて(本間健志氏) ・医療連携可能なIoTフィットネスマシン紹介(アライアンス) ・ゲノム情報を用いた健康診断での個別化予防の可能性(ヤフー) ・転換期を迎えた直売所の新たな戦略とは(斎藤修氏) ・スポーツと医学(松本秀男) <p>所感</p> <p>2日間だが興味深いセミナーが多く、会場を行ったり来たりし、頭だけでなく体も使った。今回のセミナーの中で最も印象に残ったのは、神奈川県政策局ヘルスケアニューフロンティア推進本部の本間氏の話である。個別化医療の実現と、未病のためのライフスタイル見直し。「ME-BYO」の概念普及とシステムのブランド化。産業としてテクノロジーを組み合わせたヘルスケアICT社会など、盛岡市の目指す方向と一致しており大変参考になった。</p>
【添付資料】	パンフレットのコピー(一部)

アグリ・イノベーション2018 鳥獣対策・シビエ利用展 **野菜・果物ワールド**
 WINTER SOLUTION TOKYO 2018 **共創×新ASIA**
 農林水産省 / 経済産業省 / 日本貿易振興機構 (JETRO)
 JMA - 一般社団法人日本貿易協会

AgriBusiness Creation Fair 2018
アグリビジネス創出フェア
 農林水産省

会場案内図
 2018年11月20日(水) 10:00~17:00
 東京ビッグサイト(有明・東京国際展示場)西1・2ホール
相互入場が可能です

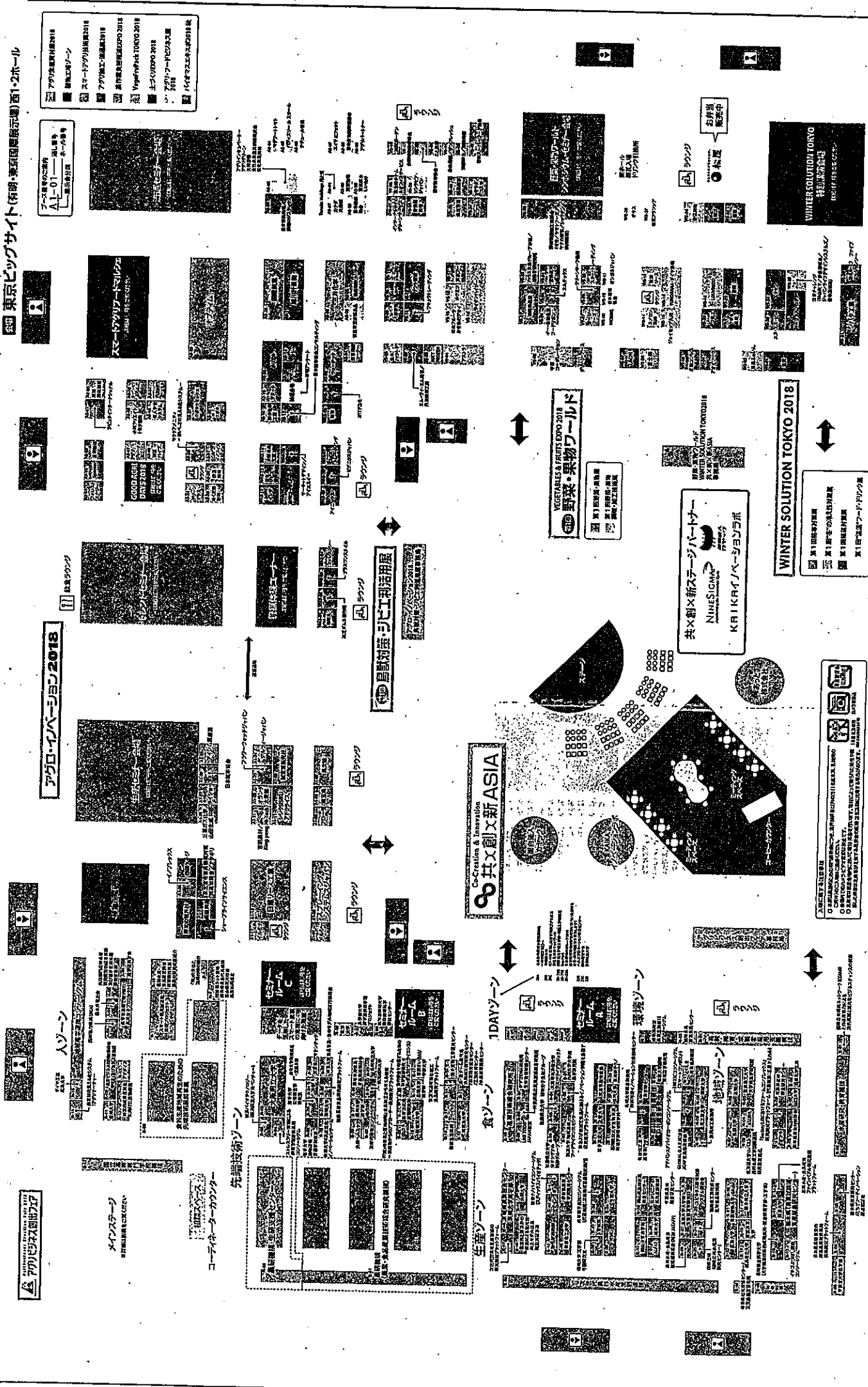

アグリビジネス創出フェア
 農林水産省

アグロ・イノベーション2018
 農林水産省

共創×新ASIA
 Co-Creation & Innovation

野菜・果物ワールド
 Vegetables & Fruits World

1F 観覧券
2F 観覧券

アグリビジネス創出フェア
 農林水産省

会場案内図
 2018年11月20日(水) 10:00~17:00
 東京ビッグサイト(有明・東京国際展示場)西1・2ホール

11月20日(水)		11月21日(木)		11月22日(金)	
AIT20-1 10:30-11:30 国産バイオ活用状況 ～バイオ活用事例～ 代表取締役 藤村 隆雄	AIT21-1 10:30 オプティムが描くスマート農業 オプティム 代表取締役社長 菅谷 俊二	AIT22-1 10:30 農業における情報戦略とバイオ産業 ～情報活用による経営支援人材採用～ 代表取締役 池本 博樹	AIT20-2 11:30-12:30 国産バイオ活用に関するポイント ～バイオ活用事例～ 代表取締役 藤村 隆雄	AIT21-2 11:30 神奈川県産山道の鳥獣対策への取り組み 東山わが家の会 会長 沼田 久雄 東山わが家の会 代表取締役 藤村 隆雄 東山わが家の会 代表 石井 真三郎 東山わが家の会 代表 藤村 隆雄 東山わが家の会 役員 三井 修 東山わが家の会 役員 高井 隆雄	AIT22-2 11:50 地域資源の有効活用で新たな「農村ビジネス」を 廣田 健光 執行役員 営業企画部長 廣田 利邦
AIT20-3 13:50 Protein Industries Canada (PIC) ～植物由来タンパク質の将来性～ カナダ大使館	AIT21-3 13:50 「生物の力」で農産物の付加価値を高めよう！ ～広がる生物由来の栄養素～ 日本生物防衛協会	AIT22-3 13:50 これで苦戦・苦虫が解消しなくなつた！ ～人と環境に優しい意匠の美観～ ピダックスジャパン	AIT20-4 15:00-16:30 バイオエクスポートプログラム ～地域活性化推進～ Biomass Expo	AIT21-4 15:00 自然の恵みをいただく ～農師が語るバイオの未来～ 農師 片桐 邦雄	AIT22-4 15:00 利活用に向けた捕獲技術 ～そのバイオもっとおいしくなるかも～ 三生 和南 剛典

11月20日(水)		11月21日(木)		11月22日(金)	
AIT20-1 11:00 次世代農業 成功の秘訣とは アグリファクトリー 代表取締役 藤村 隆雄	AIT21-1 11:00 クボタの次世代農業への取り組み クボタ 特別技術開発工務科 藤田 健	AIT22-1 11:00 農作物と土壌の関係 ～収穫・品質向上に貢献する土づくりから～ 代表取締役 藤村 隆雄	AIT20-2 12:20 アスパラガスの「採りきり栽培」 ～常識を覆す新栽培法～ 明徳大学農学部 藤村 隆雄	AIT21-2 12:20 植物工場の実態 ～世界に広がる無限の可能性～ 千葉大学 大学院農学専攻 藤村 隆雄	AIT22-2 12:20 植物工場の実態 ～世界に広がる無限の可能性～ 千葉大学 大学院農学専攻 藤村 隆雄
AIT20-3 13:50 農作物は土づくりから ～かいたい頃にその場でできる！ ～オンデマンド土壌分析サービスの紹介～ シャープバイオサイエンス	AIT21-3 13:50 「生物の力」で農産物の付加価値を高めよう！ ～広がる生物由来の栄養素～ 日本生物防衛協会	AIT22-3 13:50 「生物の力」で農産物の付加価値を高めよう！ ～広がる生物由来の栄養素～ 日本生物防衛協会	AIT20-4 15:00 ゲノム編集を利用した農作物の品種改良 ～遺伝子編集技術の活用～ 農研機構 遺伝子編集技術研究センター 藤村 隆雄	AIT21-4 15:00 次世代農業リーダー育成協議会が語る「もう一つの農業経営のセオリー」 MOMO 代表取締役 藤村 隆雄	AIT22-4 15:00 次世代農業リーダー育成協議会が語る「もう一つの農業経営のセオリー」 MOMO 代表取締役 藤村 隆雄

バイオエクスポートプログラム (AIT20-4) (事前登録制)
列島産バイオエクスポートの活用方法 ～地域活性化推進～

11:50～15:40
岡山県西倉倉村が取り組む新しいモデル
～林業×バイオエクスポート×食品加工で地域振興～
岡山県 西倉倉村 地方創生特任参事 上山 隆浩

15:40～16:30
① 農研機構における家畜排せつ物の利活用推進の取り組み
農研機構 九州地域農業研究センター 高草 幸太郎 畜産環境 畜産環境 乳牛グループ 主席研究員 田中 草浩
② 施設栽培×熱供給×売電収入
～VOLTER木質バイオエクスポート供給プラントがもたらすアグリビジネス新潮流～
フォレストエナジー 代表取締役社長 沼 真吾
③ 林業・農業・観光のつづき
～Spanner木質バイオエクスポート供給プラント
電気出力45KW～2000KW
Spanner 代表取締役社長 OJULデンジュエイン

流通セミナー会場

11月20日(水)

11:00 農産物流通をめぐるとの現状と課題
～流通の課題と解決策～
代表取締役 藤村 隆雄

12:00 NITグループの食糧分野の取組みについて
日本電通株式会社 研究企画部 藤村 隆雄

13:40 軽便型を考えた直売所の新たな戦略とは？
～軽便型直売所の活用～
代表取締役 藤村 隆雄

15:00 イオン農場の取組
イオンアグリ 代表取締役 藤村 隆雄

11月21日(木)

11:00 農産物流通をめぐるとの現状と課題
～流通の課題と解決策～
代表取締役 藤村 隆雄

12:00 NITグループの食糧分野の取組みについて
日本電通株式会社 研究企画部 藤村 隆雄

13:40 軽便型を考えた直売所の新たな戦略とは？
～軽便型直売所の活用～
代表取締役 藤村 隆雄

15:00 イオン農場の取組
イオンアグリ 代表取締役 藤村 隆雄

輸出相談コーナー

～アシアへの輸出をお考えの方は是非お立ち寄りください～

代表取締役 藤村 隆雄

～アシアへの輸出をお考えの方は是非お立ち寄りください～

輸出相談コーナー

～アシアへの輸出をお考えの方は是非お立ち寄りください～

代表取締役 藤村 隆雄

～アシアへの輸出をお考えの方は是非お立ち寄りください～

医療機器安全管理セミナー

11月20日(水)	11月21日(木)	11月22日(金)
10:00	10:00	10:00
12:00	12:00	12:00
14:00	14:00	14:00
16:00	16:00	16:00

病棟福祉給食セミナー

11月20日(水)	11月21日(木)	11月22日(金)
10:00	10:00	10:00
12:00	12:00	12:00
14:00	14:00	14:00
16:00	16:00	16:00

医師・技師・医療機器メーカー 二社共同勉強会

11月20日(水)	11月21日(木)	11月22日(金)
10:00	10:00	10:00
12:00	12:00	12:00
14:00	14:00	14:00
16:00	16:00	16:00

言語セミナー

11月20日(水)	11月21日(木)	11月22日(金)
10:00	10:00	10:00
12:00	12:00	12:00
14:00	14:00	14:00
16:00	16:00	16:00

医療機器安全管理セミナー

11月20日(水)	11月21日(木)	11月22日(金)
10:00	10:00	10:00
12:00	12:00	12:00
14:00	14:00	14:00
16:00	16:00	16:00

全日本病院協会・日本医療法人協会 共催セミナー

11月20日(水)	11月21日(木)	11月22日(金)
10:00	10:00	10:00
12:00	12:00	12:00
14:00	14:00	14:00
16:00	16:00	16:00

医療経営セミナー

11月20日(水)	11月21日(木)	11月22日(金)
10:00	10:00	10:00
12:00	12:00	12:00
14:00	14:00	14:00
16:00	16:00	16:00

ヘルスケアインストラクター

11月20日(水)	11月21日(木)	11月22日(金)
10:00	10:00	10:00
12:00	12:00	12:00
14:00	14:00	14:00
16:00	16:00	16:00

ヘルスケアインストラクター

11月20日(水)	11月21日(木)	11月22日(金)
10:00	10:00	10:00
12:00	12:00	12:00
14:00	14:00	14:00
16:00	16:00	16:00

ヘルスケアインストラクター

11月20日(水)	11月21日(木)	11月22日(金)
10:00	10:00	10:00
12:00	12:00	12:00
14:00	14:00	14:00
16:00	16:00	16:00

医療経営セミナー

11月20日(水)	11月21日(木)	11月22日(金)
10:00	10:00	10:00
12:00	12:00	12:00
14:00	14:00	14:00
16:00	16:00	16:00

医療経営セミナー

11月20日(水)	11月21日(木)	11月22日(金)
10:00	10:00	10:00
12:00	12:00	12:00
14:00	14:00	14:00
16:00	16:00	16:00

ヘルスケアインストラクター

11月20日(水)	11月21日(木)	11月22日(金)
10:00	10:00	10:00
12:00	12:00	12:00
14:00	14:00	14:00
16:00	16:00	16:00

ヘルスケアインストラクター

11月20日(水)	11月21日(木)	11月22日(金)
10:00	10:00	10:00
12:00	12:00	12:00
14:00	14:00	14:00
16:00	16:00	16:00

ヘルスケアインストラクター

11月20日(水)	11月21日(木)	11月22日(金)
10:00	10:00	10:00
12:00	12:00	12:00
14:00	14:00	14:00
16:00	16:00	16:00

未病改善プロジェクト

11月20日(水)	11月21日(木)	11月22日(金)
10:00	10:00	10:00
12:00	12:00	12:00
14:00	14:00	14:00
16:00	16:00	16:00

未病改善プロジェクト

11月20日(水)	11月21日(木)	11月22日(金)
10:00	10:00	10:00
12:00	12:00	12:00
14:00	14:00	14:00
16:00	16:00	16:00

未病改善プロジェクト

11月20日(水)	11月21日(木)	11月22日(金)
10:00	10:00	10:00
12:00	12:00	12:00
14:00	14:00	14:00
16:00	16:00	16:00

未病改善プロジェクト

11月20日(水)	11月21日(木)	11月22日(金)
10:00	10:00	10:00
12:00	12:00	12:00
14:00	14:00	14:00
16:00	16:00	16:00

未病改善プロジェクト

11月20日(水)	11月21日(木)	11月22日(金)
10:00	10:00	10:00
12:00	12:00	12:00
14:00	14:00	14:00
16:00	16:00	16:00

HOSPEX 2019
The 4th International Healthcare Engineering Exhibition
未病改善プロジェクト2019
JMA プロジェクト2019

11月20日(水) 10:00-17:00 東京ビッグサイト 西館5階
11月21日(木) 10:00-17:00 東京ビッグサイト 西館5階

政務活動費支払伝票

使途項目	調査研究費	支出日	H30.12.18
------	-------	-----	-----------

支出証拠書類の額面金額	11,600	円
支出按分率 (※按分が必要な場合)		
政務活動費支出金額	11,600	円
【支払概要】 第42回都市計画セミナー 交通費 盛岡南～浜松町BT間往復高速バス乗車券 (5,800円×2=11,600円)		

領収書等添付欄	<input type="checkbox"/> 別紙に添付
---------	--------------------------------

領 収 証

浅沼克人 様

No. _____

金額										
			1	1	6	0	0			

内 訳	
現 金	
小 切 手	/
手 形	/
消費税額等(%)	

但 E-mail 送付 @5800×2 1/22
30年12月18日 上記正に領収いたしました 1/23

〒020-0834 岩手県盛岡市永井15-53-1
岩手県北自動車株式会社 盛岡南営業所
TEL019-637-1100 FAX019-637-7142

所長 杉澤雅毅

収入印紙

GR1617

高速バス乗車券

No.028952

アサマ カット 様

区 間		運賃(税込) FARE(TAX INC)	
盛岡南 → 浜松町B・T		¥ 5,800	
DATE 乗車月日	31年 1月 22日	TIME 出発時間	23時 15分発
座席番号	1号車 30席		

備考：出発20分前までに、ご集合下さい。

発行月日 30年12月18日

営業所

岩手県北バス

裏面の「ご案内」をご覧ください。

高速バス乗車券

No.028953

アサマ カット 様

区 間		運賃(税込) FARE(TAX INC)	
浜松町B・T → 盛岡南		¥ 5,800	
DATE 乗車月日	31年 1月 23日	TIME 出発時間	22時 00分発
座席番号	1号車 20席		

備考：出発20分前までに、ご集合下さい。

発行月日 30年12月18日

営業所

岩手県北バス

裏面の「ご案内」をご覧ください。

政務活動費支払伝票

使途項目	調査研究費	支出日	H31. 1. 23
------	-------	-----	------------

支出証拠書類の額面金額	540	円
支出按分率 (※按分が必要な場合)		
政務活動費支出金額	540	円

【支払概要】

第42回都市計画セミナー 交通費
 大門駅～白山駅間往復地下鉄乗車券 (270円×2=540円)

領収書等添付欄

別紙に添付

領収書

浅沼克人 様

ご利用日付 2019年01月23日
 時刻 06時23分
 カード番号: ----
 取引内容: 乗車券購入 金270円

印紙税法
 第52条
 非課税

伝票番号: 29544

・毎度ありがとうございます。

大門 駅 券 13発行
 東京都交通局

領収書

浅沼克人 様

ご利用日付 2019年01月23日
 時刻 21時13分
 カード番号: ----
 取引内容: 乗車券購入 金270円

印紙税法
 第52条
 非課税

伝票番号: 22431

・毎度ありがとうございます。

都 白山駅 券 23発行
 東京都交通局

視 察 等 概 要 書

議員氏名 浅沼 克人

会派名	盛友会(個人視察)
実施日	平成31年1月23日
参加者	浅沼克人
視察先および 調査項目	第42回都市計画セミナー 「官民連携による都市空間の有効活用」 東洋大学白山キャンパス
視察の概要 および所感	<p>概要</p> <ul style="list-style-type: none"> ・都市空間における空地や農地・緑地の活用(横張真氏) ・都市内緑地空間の保全と活用(古澤達也氏) ・まちなかにおける低未利用地の利活用について(國枝俊昭氏) ・団地再生の一環としての広場の再生(高鍋剛氏) ・八戸市の官民連携によるまちづくり(前田晃氏) ・斜面都市長崎における立地適正化計画(比良章吾氏) ・岡崎市の公共空間利活用と魅力ある来やすい街の駐車場(香村尚将氏) ・都市のスポンジ化にどう向き合うか(饗庭伸氏) <p>所感</p> <p>参加の目的の一つとして、八戸市のまちづくりを知ることであり、機能別複合施設を中心市街地に複数配置し、回遊性を高めるため、街並みや歩行空間の整備をし、更に市民による様々なアクティビティにより、まちの賑わいが創出されている。ハードとソフトの両面で多くの工夫が見られ感心した。盛岡市では盛岡バスセンター跡地や医大跡地を活かして、まちの賑わいを創出しようとしているが、各公共施設でどのような機能を分担していくべきかの連携と多くの民間の力を引き出すことが大事になると感じた。</p>
【添付資料】	資料(一部)コピー

官民連携による 都市空間の有効活用

～都市のスポンジ化対策とコンパクトシティ～

2019.1.22 [tue]- 23 [wed]

東洋大学白山キャンパス
井上円了ホール

わが国は、既に人口減少・超高齢化社会の局面に入っています。これに対し都市計画では、まちなかの拠点や公共交通沿線等に都市機能を集約し、居住を誘導しながら、市街地の人口密度を適度に維持すること、すなわちコンパクトシティへの移行を目標とし、制度として都市再生特別措置法の改正により立地適正化計画制度が導入されました。

しかしながら、既に社会構造の変化による空き地・空き家の発生は、郊外部、既成市街地ともに増加しており、様々なタイプの低未利用な都市空間が顕在化しつつあります。この各所で発生する「都市のスポンジ化」は、立地適正化を推進する過程において避けることができない問題であり、都市計画上の喫緊の課題となっています。

本年度の都市計画セミナーは、低未利用な都市空間や市街地内農地等の有効利用について理論と実践の両面から議論し、スポンジ化する都市空間に新たな機能を与え、活動を組合せることにより、コンパクトシティへの移行を推進する方策について検討します。皆様のご参加をお待ちしております。

開会挨拶 10:30-10:35

舟引 敏明 日本都市計画学会 常務理事

基調講演 10:35-11:35

ゾーンの計画論と計画制度

中井 敏裕 東京工業大学 教授

制度解説 11:35-12:35

都市のスポンジ化対策

徳永 幸久 国土交通省 大臣官房技術審議官(都市局担当)

講演 13:30-14:05

都市空間の暫定利用とコンパクトシティの未来

西村 浩 株式会社ワークヴィジョンズ 代表取締役

事例報告 14:05-14:40

柏市の立地適正化計画とカンニワ制度

後藤 義明 柏市 都市部次長兼都市計画課長

パネルディスカッション 14:50-17:00

スポンジ化する都市空間の有効活用

【コーディネーター】

遠藤 新 正学院大学 教授

【パネリスト】

村山 頭人 東京大学 准教授

西村 浩 株式会社ワークヴィジョンズ 代表取締役

後藤 義明 柏市 都市部次長兼都市計画課長

講演 10:00-11:00

都市空間における空地や農地・緑地の活用

横張 真 東京大学 教授

制度解説 11:00-12:00

都市内緑地空間の保全と活用

古澤 達也 国土交通省 都市局公園緑地・景観課長

事例報告 13:00-13:35

駐車場活用広場「新栄テラス」

國枝 俊昭 福井市 都市戦略部長

事例報告 13:35-14:10

左近山団地パークプロジェクト

高鍋 剛 株式会社都市環境研究所 取締役

事例報告 14:10-14:45

八戸市の官民連携によるまちづくり

前田 晃 八戸市 まちづくり文化スポーツ部次長兼まちづくり文化推進室長

事例報告 14:55-15:30

斜面都市長崎における立地適正化計画

比良 章吾 長崎市 まちづくり部都市計画課計画係長

事例報告 15:30-16:05

岡崎市の公共空間の利活用と魅力ある来やすい街の駐車場

香村 尚将 岡崎市 都市整備部乙川パークフロント推進課課長

講演 16:05-16:55

都市のスポンジ化はどう向き合うか

饗庭 伸 首都大学東京 教授

※安心を得ない事由により、内容・講師等が変更になる場合がございます。

参加費 | 2日間共通 会員 14,000円 非会員 16,000円 / 1日のみ 会員 8,000円 非会員 9,000円
(学生 2日間共通 3,000円 / 1日のみ 2,000円)

申込方法 | 裏面の参加申込書よりFAXまたはE-mailにてお申込みください (申込期限: 2018年12月17日)

お問い合わせ

公益社団法人 日本都市計画学会 都市計画セミナー係
Tel. 03-3261-5407/E-mail. seminar42@cpj.or.jp

政務活動費支払伝票

使途項目	調査研究費	支出日	H31. 1. 29
------	-------	-----	------------

1 支出証拠書類の額面金額	102,695	円
支出按分率 (※按分が必要な場合)		
政務活動費支出金額	102,695	円
【支払概要】		
支出内訳：盛岡～仙台空港JR券	13,960 円	
仙台～那覇航空券	55,460 円	
貸切バス代	10,350 円	
バス運行経費	660 円	
宿泊費	18,300 円	
企画料金・保険料	3,965 円	

領収書等添付欄	<input type="checkbox"/> 別紙に添付
---------	--------------------------------

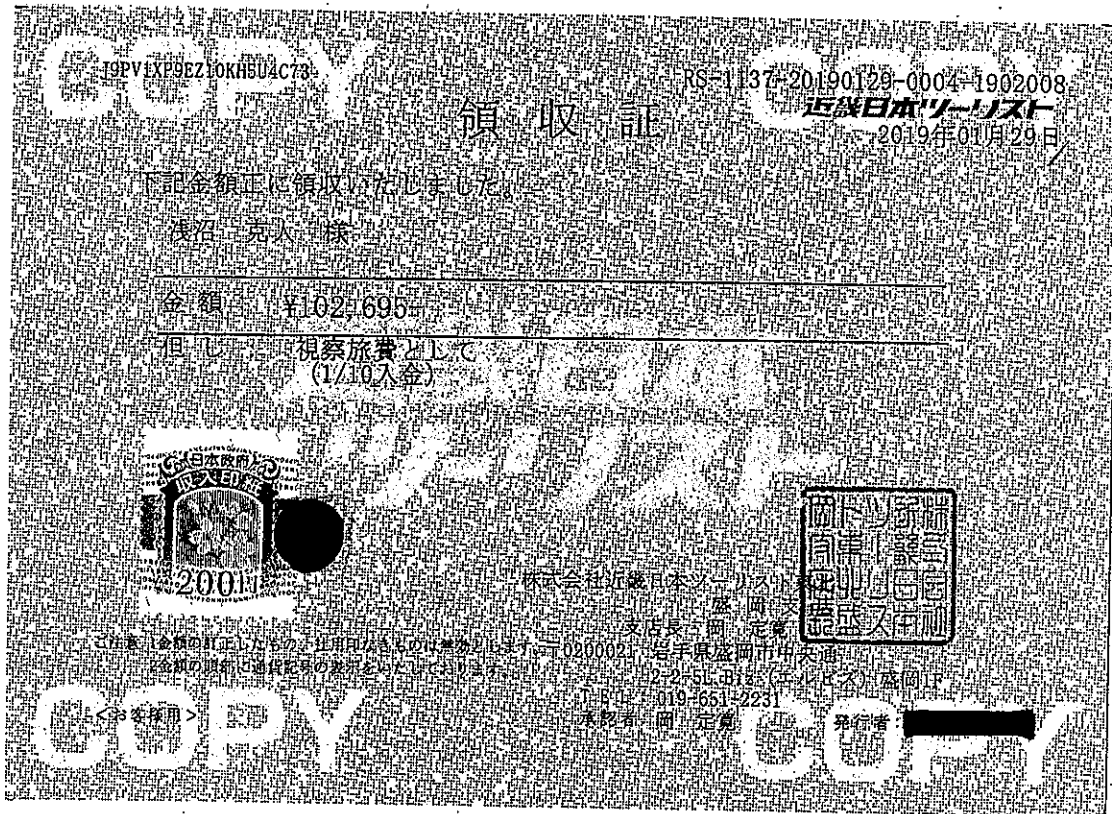

政務活動費支払伝票

使途項目	調査研究費	支出日	H31. 1. 29
------	-------	-----	------------

支出証拠書類の額面金額	4,827	円
支出按分率 (※按分が必要な場合)	12分の1	
政務活動費支出金額	402	円

【支払概要】

視察先手土産
 参加議員12名で均等割 原本は千葉議員が保管
 402円×12名=4,824円 端数3円は千葉議員に計上
 参加議員 天沼 久純、遠藤 政幸、村田 芳三、佐藤 栄一、菊田 隆
 藤澤 由蔵、後藤 百合子、宮川 寿、櫻 裕子
 千葉 伸行、浅沼 克人、田山 俊悦

領収書等添付欄	<input type="checkbox"/> 別紙に添付
---------	--------------------------------

0000-2431

2019年 1月29日火曜日

領 収 証
 様

盛友会

¥4,827-

(消費税 ¥357)

但し、おせんべい代として
 老舗白沢せんべい店株式会社

盛岡市紺屋町2-16
 TEL019-622-7224



担当者 XXXXXXXXXX

領収証No 2146

*保管上のお願い
 財布等で保管戴く場合、印刷面を内側に折って保管願います。

政務活動費支払伝票

使途項目	調査研究費	支出日	H31. 1. 30
------	-------	-----	------------

支出証拠書類の額面金額	1,420	円
支出按分率 (※按分が必要な場合)	12分の1	
政務活動費支出金額	118	円

【支払概要】

高速料金

参加議員12名で均等割 原本は千葉議員が保管

118円×12名=1,416円 端数4円は千葉議員に計上

参加議員 天沼 久純、遠藤 政幸、村田 芳三、佐藤 栄一、菊田 隆

藤澤 由蔵、後藤 百合子、宮川 寿、櫻 裕子

千葉 伸行、浅沼 克人、田山 俊悦

領収書等添付欄

別紙に添付

ご利用ありがとうございます。



料金所では一旦停車してください。

領 収 書

料金所 沖繩南

TEL 098-932-4613
 高速道路は便利でお得なETC
 あなたもETCをつけてみませんか!

19年 1月30日16時20分
 車種 特大

通行料金 ¥830-
 (現金)

—入口料金所— 西原JCT
 道路損壊や故障車、落下物を発見したら...
 道路緊急ダイヤル#9910へご連絡下さい
 西日本高速道路株式会社
 大阪府大阪市北区堂島1-6-20
 取扱番号216-00581554-00

ご利用ありがとうございます。



料金所では一旦停車してください。

領 収 書

料金所 西原

TEL 098-876-8958
 高速道路は便利でお得なETC
 あなたもETCをつけてみませんか!

19年 1月31日15時06分
 車種 大型

通行料金 ¥590-
 (現金)

—入口料金所— 沖繩北
 道路損壊や故障車、落下物を発見したら...
 道路緊急ダイヤル#9910へご連絡下さい...
 西日本高速道路株式会社
 大阪府大阪市北区堂島1-6-20
 取扱番号218-02441443-00

政務活動費支払伝票

使途項目	調査研究費	支出日	H31.2.1
------	-------	-----	---------

支出証拠書類の額面金額	4,980	円
支出按分率 (※按分が必要な場合)	12分の1	
政務活動費支出金額	415	円

【支払概要】

タクシー借り上げ代
 参加議員12名で均等割 原本は千葉議員が保管
 415円×12名=4,980円

参加議員 天沼 久純、遠藤 政幸、村田 芳三、佐藤 栄一、菊田 隆
 藤澤 由蔵、後藤 百合子、宮川 寿、櫻 裕子
 千葉 伸行、浅沼 克人、田山 俊悦

領収書等添付欄 別紙に添付

領収書

毎度ご乗車ありがとうございます。
 車両番号 202号
 2019年02月01日

乗車料金 ¥620円
 立替金 円

上記の通り正に領収致しました。

美栄第一交通

沖縄県浦添市内間5-4-7
 TEL(098)877-7659
 お忘れ物やご要望がありましたら
 上記のTELまでご連絡下さい

領収書

毎度ご乗車ありがとうございます。
 車両番号 204号
 2019年02月01日

乗車料金 ¥1040円
 立替金 円

上記の通り正に領収致しました。

美栄第一交通

沖縄県浦添市内間5-4-7
 TEL(098)877-7659
 お忘れ物やご要望がありましたら
 上記のTELまでご連絡下さい

領収書

毎度ご乗車ありがとうございます。
 車両番号 219号
 2019年02月01日

乗車料金 ¥620円
 立替金 円

上記の通り正に領収致しました。

美栄第一交通

沖縄県浦添市内間5-4-7
 TEL(098)874-6440
 お忘れ物やご要望がありましたら
 上記のTELまでご連絡下さい

領収書

毎度ご乗車ありがとうございます。
 車両番号 323号
 2019年02月01日

乗車料金 ¥1040円
 立替金 円

上記の通り正に領収致しました。

鏡原第一交通

〒902-0078
 沖縄県那覇市字識名3-6-17
 電話098-833-4784
 お忘れ物やご要望がありましたら
 上記のTELまでご連絡下さい

領収書

No.2473

日付 2019年02月01日
 車番 0198 0000
 基本運賃 ¥620円
 合計 ¥620円

上記の様に領収致しました

毎度ご乗車ありがとうございます。



タクシー御用命(24時間営業)

那覇市内 TEL853-7801

那覇市内と周辺のいたるところを
 配車区域として無給車がご利用を
 領収書

No.0634

日付 2019年02月01日
 車番 0119 0000
 基本運賃 ¥1,040円
 合計 ¥1,040円

上記の様に領収致しました

毎度ご乗車ありがとうございます。



タクシー御用命(24時間営業)

那覇市内 TEL853-7801

那覇市内と周辺のいたるところを
 配車区域として無給車がご利用を

視察等概要書

議員氏名 浅沼 克人

会派名	盛友会
実施日	平成31年1月31日(木)
参加者	浅沼克人、天沼久純、遠藤政幸、後藤百合子、菊田隆、櫻裕子、佐藤栄一、田山俊悦、千葉伸行、藤澤由蔵、宮川寿、村田芳三
視察先および調査項目	沖縄県うるま市 『うるま市農水産振興戦略拠点施設の概要』について
視察の概要および所感	沖縄県内最大級の産直施設であり、官民連携による多機能・複合型施設となっている。特別共同事業体の構成員である(株)ファーマーズ・フォレストが培ってきた今までのノウハウが凝縮されていて、これ以上はないだろうと思える完成形であった。仕掛けづくりはできているので、あとはここに市民の多くがどれだけ加わっていくのか、市民による自発的な事業がどれだけ出てくるのかが問われていくだろう。そのような意味ではうるま市のまちづくり会社である一般財団法人プロモーションうるまによる取り組みに注目したい。特に様々なチャレンジを後押しするこの施設を活用した次世代の人材育成に期待したい。
【添付資料】	有り

視察等概要書

議員氏名 浅沼 克人

会派名	盛友会
実施日	平成31年1月31日(木)
参加者	浅沼克人、天沼久純、遠藤政幸、後藤百合子、菊田隆、櫻裕子、佐藤栄一、田山俊悦、千葉伸行、藤澤由蔵、宮川寿、村田芳三
視察先および調査項目	沖縄県うるま市 『学校法人アミークス国際学園の事業概要』について
視察の概要および所感	一言でいえば日本の学校とは思えないような多様性のある学校である。親の立場で、学費はかかるかもしれないが、子どもにこのような教育を受けさせたいと感じた。岩手県山田町から毎年十数名の生徒が2日間の留学に来るそうであるが、そのような取り組みは大変意義深い。たった2日間でありながらも別れる時は涙を流すほどであり、心の交流の深さとともに大きな心の成長があったと思われる。これは自立した子どもを育てるためのカリキュラムが随所に活かされているからだと感じた。ICTを活用した教育内容も小学校低学年から段階的に充実させており、それと比べると盛岡市はだいぶ遅れていると感じた。
【添付資料】	有り

視 察 等 概 要 書

議員氏名 浅沼 克人

会派名	盛友会
実施日	平成31年2月1日(金)
参加者	浅沼克人、天沼久純、遠藤政幸、後藤百合子、菊田隆、櫻裕子、佐藤栄一、田山俊悦、千葉伸行、藤澤由蔵、宮川寿、村田芳三
視察先および調査項目	沖縄県那覇市（沖縄セルラーパーク那覇） 『プロスポーツの誘致と地域スポーツ振興の取り組み』について
視察の概要および所感	<p>プロ野球の選手が合宿することで、地域経済に大きな波及効果があるし、読売巨人軍の1軍が来ることで、野球場のネームバリューも上がる。合宿は冬季のみで、4～11月は地域のスポーツ団体が利用することで、棲み分けができていると感じた。特にも屋内練習場はイベントやレクリエーションとして地域で活用されており、重宝されているようである。</p> <p>盛岡市で整備予定の野球場とほぼ同規模であることから、盛岡市においても如何にして高い利用率を達成するのか。如何にして高い経済効果がある利用を促すのか。これらを野球場の整備計画段階から考えていかなければならないことが、参考になった。</p> <p>なお、盛岡市では冬期間は雪のため利用できないと思われるが、その分、屋内練習場の利用は高いだろう。その際、十分な広さと高さがあることで多様な目的に利用できると、那覇市の屋内練習場を見学して強く感じた</p>
【添付資料】	有り

参加者名簿

	氏名	備考
1	遠藤 政幸	幹事長
2	天沼 久純	議長
3	田山 俊悦	
4	浅沼 克人	
5	千葉 伸行	
6	櫻 裕子	
7	宮川 寿	
8	藤澤 由麻	
9	後藤 百合子	
10	菊 田 隆	
11	佐藤 栄一	
12	村田 芳三	

行政視察報告書

沖縄県うるま市：

農水産振興戦略拠点施設（うるマルシエ）について

学校法人アミークス国際学園：事業概要について

那覇市：プロスポーツの誘致と地域スポーツ振興の取り組みについて

平成31年1月30日（水）～2月1日（金）

盛岡市議会盛友会

うるま市：農水産振興戦略拠点施設（うるまルシエ）について

- 1 日 時 平成31年1月30日(木) 10:30~11:30
- 2 場 所 農水産振興戦略拠点施設（うるまルシエ）
- 3 対応者 うるま市経済部農政課 佐次田 秀樹 課長
うるま市経済部農政課農政係 [redacted] 係長

(一社)プロモーションうるま 中村 薫 代表理事
(株)ファーマーズ・フォレスト 宮城 健 支配人

- 4 視察項目 農水産振興戦略拠点施設（うるまルシエ）の概要について
- 5 説明要旨

(1) うるま市の概要について

- ・ 平成17年4月1日、旧具志川市・石川市・勝連町・与那城町が合併。「うるま」という言葉は珊瑚の島という意味で、沖縄の美称。新市が未
来へ飛躍することと、美しい沖縄の心を世界に発信する願いが込められ
ている

面積 87.01km² (県下6位) 人口 118,898人 (県下3位)

沖縄本島の東海岸に位置し、那覇市から約2km

- ・ 新港地区にベースがあり平成30年30隻の大型クルーズ船が寄港してお
り、平成31年度は50隻のクルーズ船の機構が予定されている。インバ
ウンドに力を入れており、うるまルシエの「食」もその受け皿としての
機能も期待されている。

一次産業就業者の減少、就農者の高齢化の進展。耕放棄地の増加。今
後高齢化に伴う離農に担い手不足を要因とする生産量の減少、耕作放棄
地の増加が予想されるなど農業の低下が懸念される。

その一方で農業経営開始年齢45歳未満の農業担い手への国の支援策の
効果もあり青年就農給付金受給者は増加傾向にある。販路拡大による所
得向上や6次ブランド化による高付加価値化、担い手の確保・育成を通
じ第1次産業を活性化していく。

情報発信や生産者と製造者の連携不足、さらにはうるま市産品の購入や
飲食の場所がないなどの課題を解決するのが「うるま市農業水産振興
戦略拠点施設」愛称「うるまルシエ」である。

(2) うるま市農業水産振興戦略拠点施設「うるまルシエ」の概要について

- ・ 平成30年11月1日に開設。10月29日に開催された落成式には盛岡市
長も来賓として臨席いただき、祝辞を頂くなど交流してきている。
- ・ 直売所1,790m²、レストラン棟1階が864m²、2階が470m²で駐車場が
約200台分。指定管理制度を採用しており、指定管理者は（一社）プロ
モーションうるま。

盛友会 会派挨拶 日程表 (31.1.30~2.1)

うるま市議会議決(19.10.27)
うるま市農業水産振興戦略拠点施設の概要について(10月10日)

盛友会	8:30 盛岡駅前待合室集合
盛岡	駅 (8:50) (はやぶさ10号) (9:29) 仙 台
仙台	駅 (10:14) (東北本線) (10:42) 仙 台 空 港 駅
仙台	空 港 (11:50) (ANA186) (14:45) 那 覇 空 港
那 覇	空 港 (15:00) (那り上げバス) (17:00) 宿 泊

うるま市議会議決(19.10.27)
うるま市農業水産振興戦略拠点施設の概要について(10月10日)

うるま市議会議決(19.10.27)	うるま市農業水産振興戦略拠点施設の概要について(10月10日)
うるま市議会議決(19.10.27)	うるま市農業水産振興戦略拠点施設の概要について(10月10日)

うるま市議会議決(19.10.27)
うるま市農業水産振興戦略拠点施設の概要について(10月10日)

うるま市議会議決(19.10.27)	うるま市農業水産振興戦略拠点施設の概要について(10月10日)
うるま市議会議決(19.10.27)	うるま市農業水産振興戦略拠点施設の概要について(10月10日)

うるま市議会議決(19.10.27)
うるま市農業水産振興戦略拠点施設の概要について(10月10日)

うるま市議会議決(19.10.27)	うるま市農業水産振興戦略拠点施設の概要について(10月10日)
うるま市議会議決(19.10.27)	うるま市農業水産振興戦略拠点施設の概要について(10月10日)

うるま市議会議決(19.10.27)
うるま市農業水産振興戦略拠点施設の概要について(10月10日)

うるま市議会議決(19.10.27)	うるま市農業水産振興戦略拠点施設の概要について(10月10日)
うるま市議会議決(19.10.27)	うるま市農業水産振興戦略拠点施設の概要について(10月10日)

- ・事業費は約27億円、そのうち約1.8億円が沖繩振興特別推進交付金。
- ・基本理念は「食」を通じてうるま市を元気にする」一うるま市の経済成長エンジンとしている。
- ・うるマルシェの収益性を高め、将来的には生産者への還元支援を行ない、生産から消費への好循環を作っていきたい。

◎説明後質疑応答に入った

(主な質疑応答)

- <質問>沖繩で一番を目指しているとのことだが目標としている指標はあるか。また、インバウンドの受け皿として言語など対応策についてどのように考えているか。更に、耕作放棄地の取り組みについては具体的にどのような考えているか。
- <回答>差別化することで勝客をしていきたい。やるからにはNo.1を目指すべし目標として感覚的のもの。トイレや肉・魚などの簡単な標記のため英語のみとしたが、ニーズがあるということとで中国語等の言語には今後対応する予定。英語と中国語の通訳はスタッフで対応可能である。耕作放棄地再生協議会が取り組んでいるが、うるマルシェとしては販路として支援していく。将来的には新規就農者の支援などにも取り組みたい。
- <質問>宇都宮も視察をしたが、地元と連携した取り組みが大切だと考えているがどうか。
- <回答>地元との連携は、クラフト作家や工芸作家と連携した取り組みや、各企業の感謝祭を開催するなど予定しているものもある。地域食材を利用した料理教室なども行っている。
- <質問>産直の売れ残りの対応は。
- <回答>出来るだけ惣菜等の加工やレストランでの活用などに努めている。うるマルシェならではのものもあるので発信していきたい。
- <質問>岩手では冬期間は薬物野菜が採れず産直が品薄になるが、沖繩では気候が温暖で、商品が品薄になる時期もないのでは。
- <回答>夏は薬物野菜が少なく、本州とは季節が逆になっている感覚。盛岡市と産地の交流もしていくことで協議を進めている。盛岡のコーナーを設置している。

5 まとめ

昨年の建設中の視察と11月の宇都宮市の「ろまんちっく村」の視察を踏まえた今回の「うるマルシェ」の視察であったが、施設の企画・設計段階事業に携わり、指定管理者としても参加している「ファーマーズ・フォレスト」の経営手法やノウハウが活かされた施設である。

出荷された地場産品をただ販売するのではなく、マーケティングなどを通じて消費者と生産者をつなぐ取り組みが行き届いており、生鮮品から加工品として

レストランでの提供と、魅力ある商品提供とロスの減少を両立しつつ収益を拡大していく取り組みが好循環を生み出しつつある。

今後の盛岡市で計画している道の駅を整備するうえで、参考にすべき貴重な先進事例である。

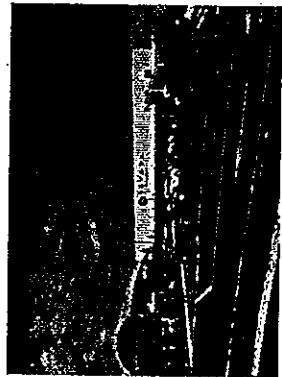

①「うるマルシェ」の外観

学校法人アミークス国際学園：事業概要について

- 1 日 時 平成31年1月31日(木) 13:30~14:30
- 2 場 所 学校法人アミークス国際学園(沖縄県うるま市宇栄野比1212-1)
沖縄アミークスインターナショナル幼稚園・小学校・中学校
- 3 対応者 安居 長敏 校長 他職員から説明
- 4 視察内容
 - 1 教育方針 (人材育成や学力向上について独自方針など) について
 - 2 国際化教育や情報教育 (ICT活用) などの概要
 - 3 特色ある事業や教育カリキュラムについて
- 5 説明内容：
 - 1 教育理念
自分で考え、学び、行動し、自分の将来を自分で切り開く「自立した子ども」を育てる
→ 幼小中の11年間を貫くカリキュラムを用意。それぞれの発達段階に応じた4つのステージで学ぶことが出来る。
 - 2 生徒数
幼稚園 59名、小学校 422名、中学校 102名、計 583
自立実現をサポートする幼小中一貫教育を実施
 - 3 教育の特色
 - 文科省の教育特例校として認可を受けており、国語・社会の一部以外の全ての授業を英語で行う英語イマージュ教育を実施。
 - 英語の授業も小学校から行い、小学校卒業時に全員が英検準2級を取得しているレベルを目指す。中学校3年では1年間をかけて自らの興味関心のあるテーマに則したプロジェクトに取り組む。
 - アメリカ、オーストラリア、カナダ、ケニア、ジャマイカ、台湾、日本、韓国など14か国から65名の教員が教鞭を取っている。
 - 4 ICT (情報通信技術) を活用した教育
 - 1年生からタブレットやパソコン、学習用のウェブサイトの使い方を学び、デジタル・シチズンとしての力を伸ばす。
 - 1年生から3年生では週に1度のICT授業があり他科目での使い方を学ぶ。4年生からはより本格的に、7年生からはこれらのスキルがテクニカルアーツの科目の中でさらに磨かれる。
 - 1人1台ノートパソコンが貸与され、日々の学習の中で活用されている。



②視察の様子



④盛岡市物産コーナー1

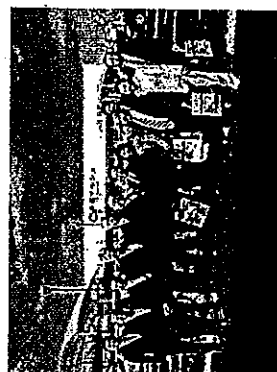

⑥参加者の集合写真

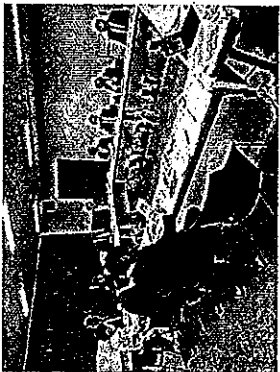

③盛岡を紹介するコーナー

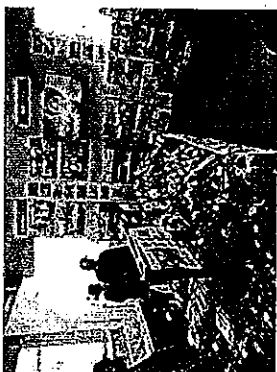

⑤盛岡市物産コーナーII



⑤盛岡市物産コーナーII

那覇市：プロスポーツの誘致と地域スポーツ振興の取り組みについて

1 日 時 平成31年2月1日(金) 9:15~10:30

2 場 所 沖縄県那覇市 沖繩セルラーパーク那覇

3 対応者 那覇市教育委員会 生涯学習部市民スポーツ課 [] 氏

那覇市観光協会 参事兼総務課長 池村博之氏

(一社)プロモーションうるま 中村 薫 代表理事

那覇市体育協会 奥武山体育施設長 内原伸彦氏

4 視察項目 プロスポーツの誘致と地域スポーツ振興の取り組みについて

5 説明要旨

(1) 野球場周辺整備について

・ 奥武山運動公園に隣接する那覇軍港施設により、防衛施設庁の「街づくり支援事業」(補助率3/4)を活用し、約68.5億円で、野球場(収容人員：内野スタンド15,000席、外野スタンド芝生5,000席)、屋内練習場(アイーナ人工芝：57m×66m)、トレーニング室等を整備した。H22年3月完成。H22年からネーミングライツを年間約2,000万円で契約。指定管理を体育協会に年間8,100万円で契約。ちなみに修繕費は年間約400万円かかる。

(2) プロスポーツのキャンプ誘致について

・ 野球場完成を見据え、H18年に観光課の職員1名をプロ野球キャンプ誘致担当として任命、H19年に翁長那覇市長が読売巨人軍に正式要請、H22に読売巨人軍が那覇キャンプの開催を発表した。H30年度予算ベースで、キャンプ受入に係る施設環境整備費は約4,600万円、その内訳としてキャンプにぎわい創出に係る経費は約2,100万円となっている。H29年度のキャンプ実施による観客数及び経済効果は、3軍が12日間で5,870人、1軍が11日間で98,548人であり、経済効果21億8,000万円であった。

(3) 地域スポーツ活用状況について

・ 那覇市体育協会が3施設を一体的に管理しており、施設利用登録団体数は679団体で、稼働率は野球場で86%、屋内練習場で75%となっている。施設利用者数も伸びており、H28年度が約43万人に対し、H29年度が約65万人であった。その理由としてH29年度は「花と食フェスティバル」があり、約21万人が屋内練習場を利用したためである。各年によって様々なイベントがあり、利用者数はその影響を大きく受けるが、地元の保育園や高齢者団体でも多数利用されている。

5 まとめ

プロ野球の選手が合宿することで、地域経済に大きな波及効果があるし、読売巨人軍の1軍が来ることで、野球場のネームバリューも上がる。合宿は冬季のみで、4~11月は地域のスポーツ団体が利用することで、棲み分けができていると感じた。特に屋内練習場はイベントやレクリエーションとして地域で

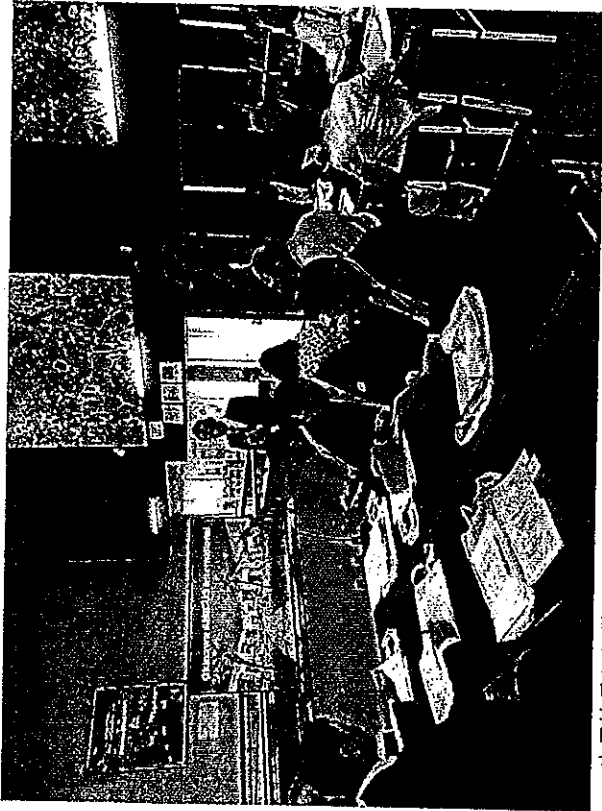

安居校長から説明

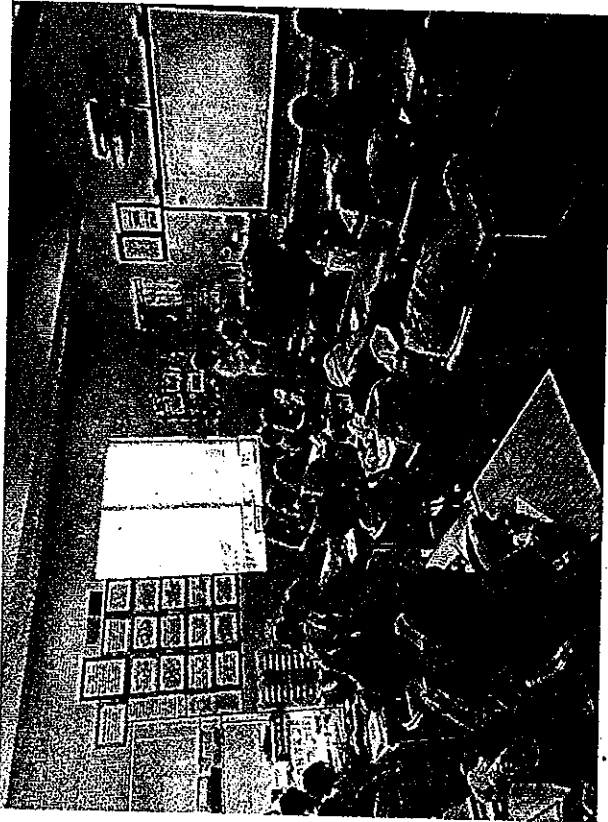

授業の様子を見学

活用されており、重宝されているようである。
盛岡市で整備予定の野球場とほぼ同規模であることから、盛岡市においても如何にして高い利用率を達成するのか。如何にして高い経済効果がある利用を促すのか。これらを野球場の整備計画段階から考えていかなければならないことが、参考になった。盛岡市では冬期間は雪のため利用できないと思われるが、その分、屋内練習場の利用は高いだろうから、十分な広さと高さがあることで多様な目的に利用できると、那覇市の屋内練習場を見学して強く感じた。

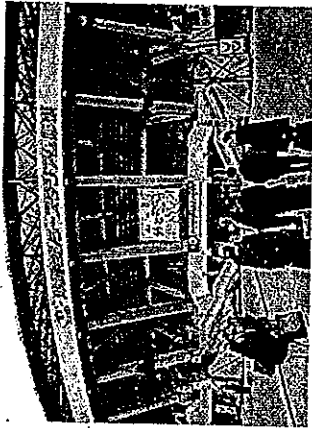
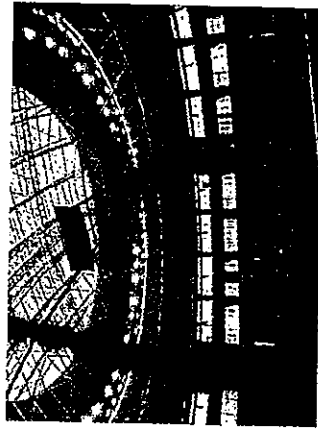
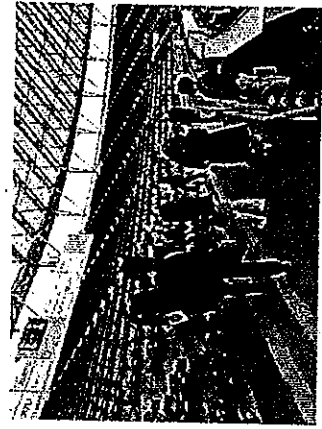

政務活動費支出簿

使途項目		研修費	
支出年月日	支出金額	摘要	備考
H30. 7. 20	5,000 / 円	市政調査会研修会	
H30. 10. 15	3,600 / 円	農林畜産業を守る盛岡市議会議員懇談会交通費	
H31. 1. 16	29,480 / 円	市政調査会臨時研修会交通費	
H31. 1. 16	9,000 / 円	市政調査会研修会	
H31. 2. 1	2,540 / 円	地方議会研修会(北上市)交通費	
H31. 2. 7	3,000 / 円	地方議会研修会(北上市)	
	円		
	円		
	円		
	円		
	円		
	円		
	円		
	円		
	円		
	円		
合計	52,620 円		

政務活動費支払伝票

使途項目	研修費	支出日	H30.7.20
------	-----	-----	----------

支出証拠書類の額面金額	5,000	円
支出按分率 (※按分が必要な場合)		
政務活動費支出金額	5,000	円

【支払概要】

平成30年度市政調査会 研修会 (H30.7.20)
 ・議会基本条例の実効性を上げるには
 青森中央学院大学経営法学部 准教授 佐藤淳氏

領収書等添付欄	<input type="checkbox"/> 別紙に添付
---------	--------------------------------

領 収 書

浅 沼 克 人 様

一金 5,000円 也

平成30年度市政調査会拠出金として、上記のとおり受領しました。

平成30年7月20日

盛岡市市政調査会 会長 菊 田



政務活動費支払伝票

使途項目	研修費	支出日	H30.10.15
------	-----	-----	-----------

支出証拠書類の額面金額	3,600	円
支出按分率 (※按分が必要な場合)		
政務活動費支出金額	3,600	円
<p>【支払概要】</p> <p>平成30年度農林畜産業を守る盛岡市議会議員懇談会 勉強会 (H30.10.10) 交通費等(マイクロバス)</p>		

領収書等添付欄	<input type="checkbox"/> 別紙に添付
---------	--------------------------------

領 収 書
浅 沼 克 人 様
金 3, 6 0 0 円 也
平成30年度農林畜産業を守る盛岡市議会議員懇談会拠出金として、上記のとおり受領しました。
平成30年10月15日
農林畜産業を守る盛岡市議会議員懇談会 会長 藤 澤 由 蔵



政務活動費支払伝票

使途項目	研修費	支出日	H31. 1. 16
------	-----	-----	------------

支出証拠書類の額面金額	29,480	円
支出按分率（※按分が必要な場合）		
政務活動費支出金額	29,480	円

【支払概要】

盛岡市議会市政調査会臨時研修会（H31. 1. 15）交通費
 盛岡～東京間往復乗車券
 盛岡～東京間往復新幹線特急券

領収書等添付欄	<input type="checkbox"/> 別紙に添付
---------	--------------------------------

領収証

BC-00030133
発行日: 2019/01/16

浅沼 克人 様

印紙税申告納付済
切立先名古屋市中村区
税務署承認済

金額 **¥29,480** -

現金
 小切手
 振込 29,480 円
 クレジット
 その他

上記金額を正に領収いたしました。
 但し、市政調査会臨時研修会 旅費

名鉄観光サービス株式会社
 （本社所在地）
 名古屋市中村区名駅南二丁目14番19号
 （住友生命名古屋ビル8階）

領収者印、責任者印のないもの及び訂正したものは無効です。

責任者印	領収者印

BC-024562

政務活動費支払伝票

使途項目	研修費	支出日	H31. 1. 16
------	-----	-----	------------

支出証拠書類の額面金額	9,000	円
支出按分率 (※按分が必要な場合)		
政務活動費支出金額	9,000	円

【支払概要】

平成30年度市政調査会 研修会 (H31. 2. 5)

①まちのファンを増やす広報・PRのデザイン思考/埼玉県三芳町 佐久間智之氏

②河川の治水と防災対策/国土交通省 岩手河川国道事務所 佐近裕之氏

領収書等添付欄

別紙に添付

領 収 書

浅沼克人様

一金 9,000円 也

平成30年度市政調査会拠出金として、上記のとおり受領しました。

平成31年1月16日

盛岡市市政調査会 会長 菊田



政務活動費支払伝票

使途項目	研修費	支出日	H31.2.1
------	-----	-----	---------

支出証拠書類の額面金額	2,540	円
支出按分率 (※按分が必要な場合)		
政務活動費支出金額	2,540	円
【支払概要】 地方議会研修会in北上市 (H31.2.7) 交通費 盛岡～北上間往復乗車券 盛岡～北上間片道新幹線特急券		

領収書等添付欄	<input type="checkbox"/> 別紙に添付
---------	--------------------------------

領 収 証

浅沼克人 様

2019年 2月 1日

金2,540円

ただし、乗車券類代
として、上記金額を受領しました。

印紙税申告納
付につき渋谷
税務署承認済

本領収証は時間がたつと文字が薄くなる場合がありますので、
長期間保存する場合はコピーをお取り下さい。

東日本旅客鉄道株式会社
盛岡802 No.000058



乗車券 (ゆき) (幹)

盛岡 → 北上

經由:盛岡・新幹線・北上
2月7日から2月8日まで有効
下車前途無効

¥***.

2019-2-1 盛岡駅E2発行
10834-02 (2-) C11 経1

新幹線特定特急券

盛岡 → 北上

2月7日当日限り有効
自由席車にお乗りください。
¥860

2019-2-1 盛岡駅E2発行
10834-01 (2-) C13 経1

乗車券 (かえり) (幹)

北上 → 盛岡

經由:北上・新幹線・盛岡
2月7日から2月8日まで有効
下車前途無効

¥1,680

2019-2-1 盛岡駅E2発行
10834-03 (2-) C11 経1

政務活動費支払伝票

使途項目	研修費	支出日	H31.2.7
支出証拠書類の額面金額	3,000 円		
支出按分率 (※按分が必要な場合)			
政務活動費支出金額	3,000 円		
【支払概要】 地方議会研修会in北上市 (H31.2.7) 研修会参加費 ・地方議会から地域を変え、地域から日本を変える 早稲田大学マニフェスト研究所顧問 北川正恭氏			
領収書等添付欄		<input type="checkbox"/> 別紙に添付	

領 収 書

浅沼克人 様

¥ 3,000

但：研修会参加費として

2019年 2月 7日

一般社団法人マニフェスト研究会
 ローカル・マニフェスト推進連盟事務局
 〒103-0027 東京都中央区日本橋 1-4-1
 日本橋一丁目三井ビルディング 5F
 電話：03-6214-1315



地方議会研修会 in 北上市

「議会改革第2ステージを考える 東北からチーム議会を目指して」

次第

日 時：2019年2月7日（木）13時～16時45分（開場12時30分）
会 場：ブランニューキタカミ （岩手県北上市大通り1丁目10-1/0197-72-7075）
対 象：地方議会議員、議会事務局職員 150名
会 費：地方議会議員 3,000円、議会事務局職員 無料

プログラム

【基調講演】13:00～13:30

「地方議会から地域を変え、地域から日本を変える」

北川正恭 早稲田大学名誉教授、早稲田大学マニフェスト研究所顧問

【先進事例報告】13:30～14:15

高橋穂至 北上市議会議長

ビアンキ・アンソニー 犬山市議会議長 ※第13回マニフェスト大賞グランプリ受賞

川上文浩 可児市議会前議長、ローカル・マニフェスト推進連盟共同代表

【休憩】※質問用紙回収

【議長セッション】14:30～15:20

高橋穂至 北上市議会議長

ビアンキ・アンソニー 犬山市議会議長

川上文浩 可児市議会前議長、ローカル・マニフェスト推進連盟共同代表

北川正恭 早稲田大学名誉教授、早稲田大学マニフェスト研究所顧問

▽コーディネーター

佐藤 淳 青森中央学院大学准教授、早稲田大学マニフェスト研究所招聘研究員

【休憩】

【議会事務局セッション】15:30～16:20

小原昌江 北上市議会事務局 議事課課長

岩崎弘宜 取手市議会事務局 局長補佐 ※第13回マニフェスト大賞優秀成果賞受賞

佐山 亨 柴田町議会事務局 主査

北川正恭 早稲田大学名誉教授、早稲田大学マニフェスト研究所顧問

▽コーディネーター

中道俊之 元滝沢市議会事務局 局長、早稲田大学マニフェスト研究所招聘研究員

【総括、閉会】

【2/7 地方議会研修会 in 北上市】

議会改革第2ステージ

～東北からチーム議会を目指して～



北川 正恭
早大名誉教授



高橋 稔至
北上市議会議長



北川 正恭
大山市議会議長



川上 文治
前可児市議会議長



中道 俊之
元滝沢市議会事務局員



佐藤 淳
青森中央学院大准教授

議会のあり方を体系立てて示す「議会基本条例」の制定数は、全国自治体の約半数にのぼりました。議会改革の「形式要件」はある程度整ってきたと言えますが、今後はどれだけ議会活動が地域や住民の生活に貢献することができるか、「実質」が問われる時代です。その「議会改革第2ステージ」に向け、議会総体としてどのように取り組むべきか、先進事例に学ぶとともに議会改革のこれからの展開を議論し、東北から発信します。

《概要》

【日時】2019年2月7日（木）13時～16時45分
※終了後、意見交換会を開催予定

【場所】ブランニューキタカミ
(岩手県北上市大通り1丁目10-1/0197-72-7075)
※東北縦貫自動車道「北上江釣子IC」から車で約10分
※東北新幹線・東北本線「北上駅」西口から徒歩で約3分

【対象】地方議会議員、議会事務局職員 150名
【主催】ローカル・マニフェスト推進連盟東北
【共催】早稲田大学マニフェスト研究所
【参加費】現職議員：3,000円、議会事務局職員：無料

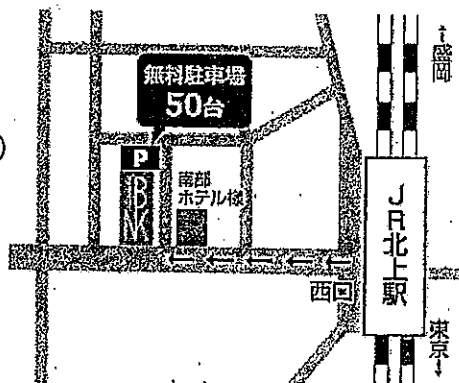

《お申込み》

裏面FAX用申込み用紙またはwebサイトから送信してください
<http://www.local-manifesto.jp/gikaigiin/>

《お問合せ》

早稲田大学マニフェスト研究所 (担当：小椋、中村)
TEL:03-6214-1315 / E-Mail: mani@maniken.jp

政務活動費支出簿

使途項目	広報費
------	-----

支出年月日	支出金額	摘要	備考
H31.3.25	33,713 円	広報配布代	
H31.3.26	73,010 円	広報印刷代	
	円		
	円		
	円		
	円		
	円		
	円		
	円		
	円		
	円		
	円		
	円		
	円		
	円		
	円		
合計	106,723 円		

政務活動費支払伝票

使途項目	広報費	支出日	H31. 3. 25
------	-----	-----	------------

支出証拠書類の額面金額	33,713	円
支出按分率 (※按分が必要な場合)		
政務活動費支出金額	33,713	円

【支払概要】

市政報告用広報発行事業 (H31. 4. 1発行日)
 ・配布代(4,011枚) 33,713円

領収書等添付欄	<input type="checkbox"/> 別紙に添付
---------	--------------------------------

領 収 証

No 025126

平成31年3月25日

浅沼克人 様

金額

¥ 33,713

収入印紙

上記の通り正に領収致しました。

但

ホスティング代として

内 訳
 1,885部 × 17.5円
 1,087部 × 9.5円
 1,039部 × 6.5円
 現 金
 小 切 手 /

消費税額等()%



株式会社 アオバヤ アドポス事業

- 盛岡センター T020-0866 盛岡市本宮2-37-6
- 山形センター T990-0813 山形市桜町3-8-34
- 仙台北センター T981-3121 仙台市泉区上谷刈2-7-7
- 仙台南センター T981-1224 名取市増田字柳田240-101
- 福島センター T960-8165 福島市吉倉字吉田120-1
- 郡山センター T963-0107 郡山市安積3-120
- 宇都宮センター T321-0932 宇都宮市平松本町362-6 101号
- いわきセンター T970-8022 いわき市平塚字風内71-1
- 水戸センター T310-0913 水戸市貝川町2131-150
- 新潟センター T950-0853 新潟市東区東明2-4-4
- 船橋センター T273-0022 船橋市海神町2-237
- 前橋センター T379-2153 前橋市上大島町121-3
- 館林センター T041-0824 館林市西橋本町589-55
- 米沢センター T992-0021 米沢市大字花沢257-2

- tel.019-656-5111
- tel.023-682-8073
- tel.022-371-1151
- tel.022-383-1252
- tel.024-503-4951
- tel.024-937-5955
- tel.028-610-1537
- tel.0246-35-6033
- tel.029-244-0352
- tel.025-287-1153
- tel.047-495-3116
- tel.027-261-6558
- tel.0138-49-1055
- tel.023-824-6076

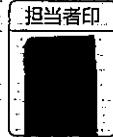

※金額を訂正したものの扱印のないものは無効です。

政務活動費支払伝票

使途項目	広報費	支出日	平成31年3月26日
------	-----	-----	------------

支出証拠書類の額面金額	113,400	円
支出按分率 (※按分が必要な場合)		
政務活動費支出金額	73,010	円

【支払概要】

市政報告用広報発行事業 (H31.4.1発行日)
印刷代 (5,500部) 113,400円のうち73,010円を計上

領収書等添付欄 別紙に添付

領 収 書

No. E13010

平成31年 3月 26日

浅沼克人 様

下記の通り確かに領収いたしました

¥ 113,400-

株式会社 杜陵印刷

代表取締役 間瀬浩之

盛岡市みたけ二丁目22番50号
TEL 019(641)8000(代) FAX 019(641)8085

但 (現金) (小切手) (振込) (相殺) (手形) (期限 平成 年 月 日)			
浅沼わか通信Vol.4	5,500部		¥ 113,400-

※代表者印、係印のないもの及び金額を訂正したものは無効です。



浅沼かつと通信 Vol.4



発行責任者：浅沼克人 住所：盛岡市下飯岡19-19 TEL：019-638-3244 発行日：2019年4月1日
URL：http://www.asanuma-katsuto.jp この広報は政務活動費で作成しています。

市議会
だより

H30

6月

H31

3月

議会定例会、一般質問しました

教育問題

問.1 保護者の家庭教育力を高める家庭教育支援や、子ども達に自己肯定感や自己有用感、社会性などを育む体験活動は、不登校の未然防止や解決に有効と考えますが、盛岡市の取り組みは？

答 育児についての学習の機会や母親同士の交流の場の提供などの講座を実施しています。子育てのポイントなど家庭での教育に必要な情報を提供するものとして家庭教育情報通信「はぐ便り」を年間11回発行しています。現在小中学校においては、職場体験活動や地域の方とかかわる体験型の修学旅行、総合的な学習の時間や社会科などの学習を通して地域の方とかかわる体験活動を行っています。適応指導教室ひろばモーリオにおいては、登山や飼育体験などの自然や社会とかかわる体験を行っており、このことは児童生徒の学校復帰につながっていると思われま

農業振興

問.2 カナダと深いつながりを持つ盛岡市として、農業者の所得向上につながると思われるカナダへのリンゴの輸出に対してどのような支援をしていくのでしょうか。また、リンゴ以外で輸出に向けた取り組みは？

答 国内初のカナダへのリンゴの輸出となることから、現地で開催されるフェアやPRイベントの場で、盛岡さんさ踊りを披露するほか、市長などによるトップセールスも検討しています。リンゴ以外の農畜産物の輸出については、国内の食市場が縮小傾向にある中で、農畜産物の販路拡大につながる重要な手段であり、農業者、食品事業者の所得向上や、意欲ある担い手の新規参入につながることから、具体的な品目の検討も含め、県や農協など関係機関とともに積極的に取組むこととします。

時事関連

問.3 盛岡市と友好都市となる文京区は、医療機器関係の事業所数が東京都内1位で、大学発ベンチャー企業による新産業の動きも活発ですが、産業振興に向けた連携等についての取り組みは？

答 文京区には多くの大学付属病院が立地し、医療機器関係の企業が集積しているほか、東京銀器をはじめ、手描き友禅や江戸漆器など伝統工芸産業も盛んであることから、H31年度に開催予定の伝統的工芸品月間国民会議全国大会を契機に交流イベントを開催するなど、相互の産業交流が図られるよう努めます。

問.4 東京2020オリンピック・パラリンピックのメダルを、小型家電などのリサイクル金属を集めてつくる「メダルプロジェクト」について盛岡市の取り組みは？

答 市内68カ所の設置した回収ボックスに加え、ピックアップ回収をするとともに、ホームページやイベント等で多くの市民に本プロジェクトの参加を呼びかけ、H29年度の回収量は合計7,360kgとなりました。さらには教育機関等と連携して、市内小中学校等に携帯電話及びスマートフォン専用の回収ボックスを設置し参加を促し、小型家電の回収に努めます。



浅沼 かつと

① 東北絆まつり 2018 盛岡で大盛況

6月2～3日の間、盛岡市街地を中心に、東北6県の祭りが一堂に会して、震災からの復興を祈念するイベントが行われました。好天に恵まれた2日間の観客数は30万人を超え、大盛況でした。今回の特徴は、盛岡城跡公園のステージにてオール岩手で伝統芸能を披露し、復興支援の感謝と、岩手全体の魅力の発信したことです。多くの関係団体の皆さんのご協力に感謝です。東北そして岩手の底力に感激しました。

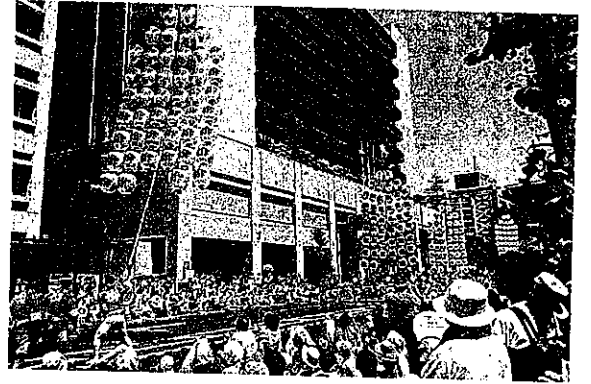

② 盛岡市新事業創出支援センター (M-tec) 10周年記念

7月2日に北飯岡にある支援センターの開所10周年記念式典がありました。ここには貸工場6棟とセンター1棟があり、現在は医療系の製造業など5社が入居し満室です。これまで8社が独立し、赤武酒造もその一つです。

入居企業の雇用数も当初は全部で20人程から現在90人程になりました。何社かは世界的な企業に成長しており、やがて将来の盛岡を牽引する企業になるだろうと期待しています。

③ 岩手県農業研究センターと岩手生物工学研究センターで一般公開

9月8日に北上にある岩手県の研究センターが一般公開され、隣の農業科学博物館も無料開放されました。毎年恒例で沢山の人でにぎわいます。子供たちはスタンプラリーやえだまめ収穫体験、りんご釣りなどで楽しめます。今回の大きな特徴は、「役に立つミニセミナー」が、10～15分おきに12講座も開催されたことです。特にりんごの品種の話は面白かったです。ちなみに今年はふじ誕生から80年となります。



- 21日 教職員会、23日 県民まつり、26日 赤松まつり、27日 教職員会、28日 県民まつり、29日 赤松まつり、30日 県民まつり、31日 赤松まつり
- 22日 教職員会、23日 県民まつり、26日 赤松まつり、27日 教職員会、28日 県民まつり、29日 赤松まつり、30日 県民まつり、31日 赤松まつり
- 24日 県民まつり、25日 県民まつり、26日 県民まつり、27日 県民まつり、28日 県民まつり、29日 県民まつり、30日 県民まつり、31日 県民まつり
- 25日 県民まつり、26日 県民まつり、27日 県民まつり、28日 県民まつり、29日 県民まつり、30日 県民まつり、31日 県民まつり
- 26日 県民まつり、27日 県民まつり、28日 県民まつり、29日 県民まつり、30日 県民まつり、31日 県民まつり
- 27日 県民まつり、28日 県民まつり、29日 県民まつり、30日 県民まつり、31日 県民まつり
- 28日 県民まつり、29日 県民まつり、30日 県民まつり、31日 県民まつり
- 29日 県民まつり、30日 県民まつり、31日 県民まつり
- 30日 県民まつり、31日 県民まつり
- 31日 県民まつり

の活動掲示板



4 もりおか mirai おでかけミーティング

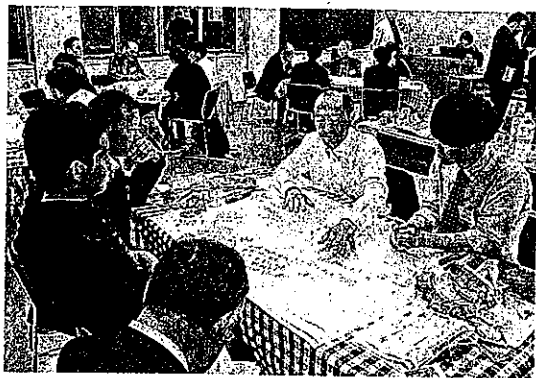

10月12日に岩手県立大学で、ボランティアサークルに所属する学生14人と、議員19人とで意見交換会を初開催しました。5人程で7グループに分かれ、BGMを流しながら、お菓子や飲み物を片手に、テーブルを巡り歩くワールドカフェ形式に挑戦しました。話のテーマを変える時にメンバーも変わるので、多くの学生と深い話ができました。ボランティア活動・地域活動などの議論は熱を帯び、近助（共助の意）を大切にしたいとのことでした。

5 消防ポンプ自動車の授車記念の祝賀会を開催



12月9日に消防団22分団2部（上飯岡）ポンプ車更新のお祝いがありました。副市長、消防団長をはじめ多くの来賓の皆様祝って頂き、そのお礼として団員がUSAの曲にのせて息の合ったダンスを披露し、大いに盛り上がりました。その後、年末年始にかけ飯岡地区で3件の火災が発生しましたが、その時にこの新ポンプ車が活躍したことは言うまでもありません。ただ、皆さんくれぐれも、火の用心を。

6 飯岡小学校区による教育振興運動の実践発表

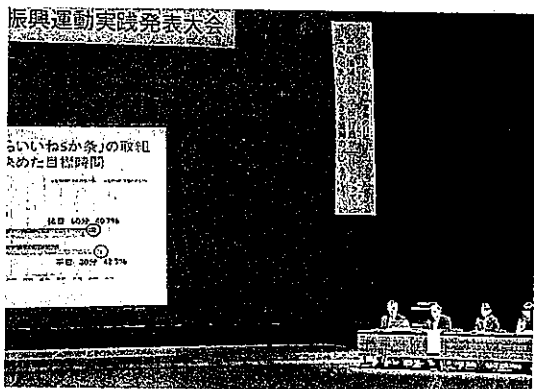

2月2日にマリオスの大ホールで、盛岡市教育振興運動の実践発表大会がありました。永井大念仏剣舞の披露や仙北中学校合唱部の合唱などもありましたが、メインの実践発表に米内小中学校区とともに飯岡小学校区も選ばれ発表しました。情報機器の適切な利用として、親子で話し合い「飯岡小できたらいいね、5カ条！」に取り組んでいることが高く評価されました。私もその一員として嬉しく感じました。

- 活動日誌 平成30年3月・平成31年2月**
- ②日市振替本振替会（以下）振替会、市政を支援できる会、4日飯岡地区教育振興委員会（以下）振替会、7日市教育振興委員会（以下）全振替会、飯岡小学校区教育振興委員会、9日新振替会、飯岡地区教育振興委員会、11日県立大飯岡7周年行事、12日市議会教育委員会、13日飯岡地区教育委員会、14日全振替会、15日市議会教育委員会、16日飯岡地区教育委員会、17日飯岡小学校区教育委員会、18日市議会教育委員会、19日市議会教育委員会、20日市議会教育委員会、21日市議会教育委員会、22日市議会教育委員会、23日市議会教育委員会、24日市議会教育委員会、25日市議会教育委員会、26日市議会教育委員会、27日市議会教育委員会、28日市議会教育委員会、29日市議会教育委員会、30日市議会教育委員会、31日市議会教育委員会

よろず投書箱

「盛岡南公園に新野球場ができるのはいつなのでしょう。どのような施設になるのでしょうか。」

供用開始は平成 35 年 (2023 年) を予定としています。市と県による共同整備で、施設規模は収容人数が約 2 万人であり、プロ野球 1 軍公式戦が開催可能となります。もちろん高校野球や各種アマチュア野球利用も視野に、「みんなの野球場」とする運営方針です。フィールドは人工芝で、スコアボードは全面 LED で映像の放映もできます。駐車場は約 1,000 台のスペースがありますし、JR 岩手飯岡

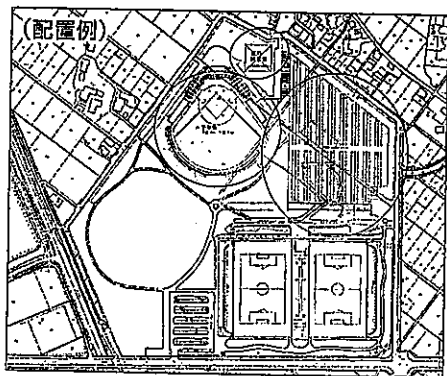

駅から約 800 m に位置していることから鉄道利用するなど、複数のアクセスが可能。現状では公園周辺に広域幹線道路は接続していない状況であり、供用開始までの整備の見込みもありませんが、将来的に盛岡西バイパスの南進が期待されているところです。

なお、野球場に隣接して屋内練習場も整備予定です。内野の守備練習が可能な広さと高さとして、面積が 50 m × 50 m = 2,500 m²、高さが 15 m 以上を確保するとしています。多目的な利用として、例えばフットサル競技において国際試合規格のコートが 2 面確保できる広さです。屋内グランド外周にはランニングコースやギャラリー席の設置も計画されています。天候に左右されないのが地域でのイベントや行事など

様々な活用が可能となります。

他にも、防災といった視点から、災害用備蓄倉庫やマンホールトイレ等を設置し、災害時の備蓄・救援物資の拠点や緊急避難場所として地域の安全安心を確保する機能も新たに整備することになります。

事業費は、施設整備費として建設工事費は約 87 億円、運営維持管理費 (15 年) として約 23 億円と考えられています。

経済的な波及効果も期待でき、地域の活性化に大きく寄与すると思われますが、何より皆さんがスポーツ活動を通して、今まで以上に健康で生き生きとした暮らしができることが大切で、そのために皆さんに多く利用してもらえるような施設になるべきと考え

ています。

困ったときは一緒に解決していきましょう！



わいわいわ 話話話 カクテル



特に最近郷土出身のスポーツ選手が、いろいろな分野で世界的な活躍をしています。しかも、人間性も高く評価されており、とても誇りに感じます。

まさに、多くの子ども達に夢と感動を与え、目標となる存在となっています。

また、今年はラグビーワールドカップが開催されますし、いわて盛岡シティマラソンもあります。「する・みる・支える」といったスポーツ活動による、まちの賑わいづくりが注目されています。

そして何より、自身の健康づくりのために、スポーツは重要な要素の一つとなっています。

まちもひとも元気になる盛岡を目指して、スポーツの力に期待したいです。

浅沼かつとプロフィール

経歴

- 昭和 45 年 7 月 9 日 盛岡市 (旧郡南村飯岡) 生まれ
- 昭和 58 年 3 月 飯岡小学校卒
- 昭和 61 年 3 月 飯岡中学校卒
- 平成 元 年 3 月 盛岡第一高等学校 (理数科) 卒
- 平成 6 年 3 月 東北大学工学部 (生物化学工学科) 卒

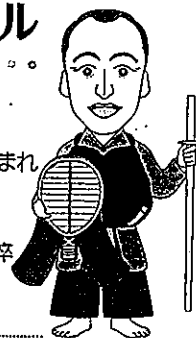

役職

盛岡市議会議員 (盛友会)、教育福祉常任委員会委員
盛岡市都市計画審議会委員、盛岡市議会広報委員会委員長

職業 (有) 浅沼電気商会 専務取締役、米農家 1.9ha、りんご農家 10a

所属 盛岡市消防団、盛岡市少年指導員

趣味 剣道 (飯岡研心スポ少)、読書 (宮沢賢治など)

「喜之助堂」あさめまファミリー (9 人家族)
兵作 (いちゃん) 宗子はあちゃん
わたし (克人) 妻 (英京)
長男 (高 2) 次男 (高 1) 三男 (小 1)
長女 (中 2) 次女 (小 5)

政務活動費支出簿

使途項目	資料購入費
------	-------

支出年月日	支出金額	摘 要	備考
H30. 6. 2	1,404 / 円	書籍購入	
H30. 6. 2	1,600 / 円	書籍購入	
H30. 8. 8	2,160 / 円	書籍購入	
H30. 12. 7	5,000 / 円	書籍購入	
	円		
	円		
	円		
	円		
	円		
	円		
	円		
	円		
	円		
	円		
	円		
	円		
	円		
合計	10,164 / 円		

政務活動費支払伝票

使途項目	資料購入費	支出日	H30.6.2
------	-------	-----	---------

支出証拠書類の額面金額	1,404	円
支出按分率 (※按分が必要な場合)		
政務活動費支出金額	1,404	円
【支払概要】 書籍代 ・無理して学校へ行かなくていい、は本当か/水野達郎		

領収書等添付欄	<input checked="" type="checkbox"/> 別紙に添付
---------	---

注文番号249-5156480-8915008の領収書

このページを印刷してご利用ください。

発行日: 2018年7月1日

注文日: 2018年6月1日

Amazon.co.jp 注文番号: 249-5156480-8915008

ご請求額: ¥ 1,404

様

2018年6月2日に発送済み

注文商品

1点 無理して学校へ行かなくていい。は本当か、水野 達朗

販売: Amazon Japan G.K.

コンディション: 新品

価格

¥ 1,404

お届け先住所:

浅沼 克人

020-0853

岩手県 盛岡市下飯岡19-19

商品の小計: ¥ 1,404

配送料・手数料: ¥ 0

注文合計: ¥ 1,404

配送方法:

お急ぎ便

この配送分のご請求額: ¥ 1,404

支払い情報

支払い方法:

Visa | カード番号の一部 [REDACTED]

商品の小計: ¥ 1,404

配送料・手数料: ¥ 0

請求先住所:

浅沼 克人

020-0853

岩手県 盛岡市下飯岡19-19

注文合計: ¥ 1,404

ご請求額: ¥ 1,404

クレジットカードへの請求

Visa [REDACTED]: 2018年6月2日: ¥ 1,404

注文の状況を確認するには、注文内容をご覧ください。

利用規約 | プライバシー規約 ©1996-2017, Amazon.com, Inc. and its affiliates

ISBN978-4-569-82817-6

C0037 ¥1300E

定価：本体1,300円(税別)
PHP研究所



9784569828176



1920037013004



無理して学校へ行かなくていい、は本当か

今日からできる不登校解決メソッド

一般社団法人家庭教育支援センター
ベアリングキャンプ代表理事

水野 達朗

PHP

今日からできる不登校解決メソッド

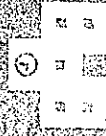

無理して学校へ
行かなくていい、
は本当か

一般社団法人 家庭教育支援センター
ベアリングキャンプ代表理事

水野 達朗

全国12万人!
小中学生不登校が
減らない理由

PHP

政務活動費支払伝票

使途項目	資料購入費	支出日	H30.6.2
------	-------	-----	---------

支出証拠書類の額面金額	1,600	円
支出按分率 (※按分が必要な場合)		
政務活動費支出金額	1,600	円
<p>【支払概要】</p> <p>書籍代</p> <ul style="list-style-type: none"> ・ころばぬ先の家庭教育/水野達郎 		

<p>領収書等添付欄</p> <p><input checked="" type="checkbox"/> 別紙に添付</p>

注文番号249-5117329-8095010の領収書
このページを印刷してご利用ください。

発行日: 2018年7月1日
注文日: 2018年6月1日
Amazon.co.jp 注文番号: 249-5117329-8095010
ご請求額: ¥ 1,600

様

2018年6月2日に発送済み

注文商品		価格
1点 ころばぬ先の家庭教育—長期不登校になる前に学んでおきたい親の対応法 中学生編, 水野 達朗		¥ 1,620
販売: Amazon Japan G.K.		
コンディション: 新品		
お届け先住所:		商品の小計: ¥ 1,620
浅沼 克人		配送料・手数料: ¥ 0
020-0853		
岩手県 盛岡市下飯岡19-19		注文合計: ¥ 1,620
配送方法:		Amazonポイント: -¥ 20
お急ぎ便		この配送分のご請求額: ¥ 1,600

支払い情報

支払い方法:		商品の小計: ¥ 1,620
Visa カード番号の一部 [REDACTED]		配送料・手数料: ¥ 0
Amazonポイント		
請求先住所:		注文合計: ¥ 1,620
浅沼 克人		Amazonポイント: -¥ 20
020-0853		
岩手県 盛岡市下飯岡19-19		ご請求額: ¥ 1,600
クレジットカードへの請求	Visa [REDACTED]	2018年6月2日: ¥ 1,600

注文の状況を確認するには、注文内容をご覧ください。

利用規約 | プライバシー規約 ©1996-2017, Amazon.com, Inc. and its affiliates

ころばぬ先の家庭教育

中学生編

～長期不登校になる前に学んでおきたい親の対応法～

家庭教育カウンセラー

水野 達朗

tatsuro mizuno

ころばぬ先の家庭教育

↓長期不登校になる前に
学んでおきたい親の対応法↓

中学生編

家庭教育カウンセラー
水野 達朗

牧歌舎

ISBN978-4-434-15559-8
C0095 ¥1500E



9784434155598

定価(本体1,500円+税)



1920095015002

発行 牧歌舎 発売 星雲社

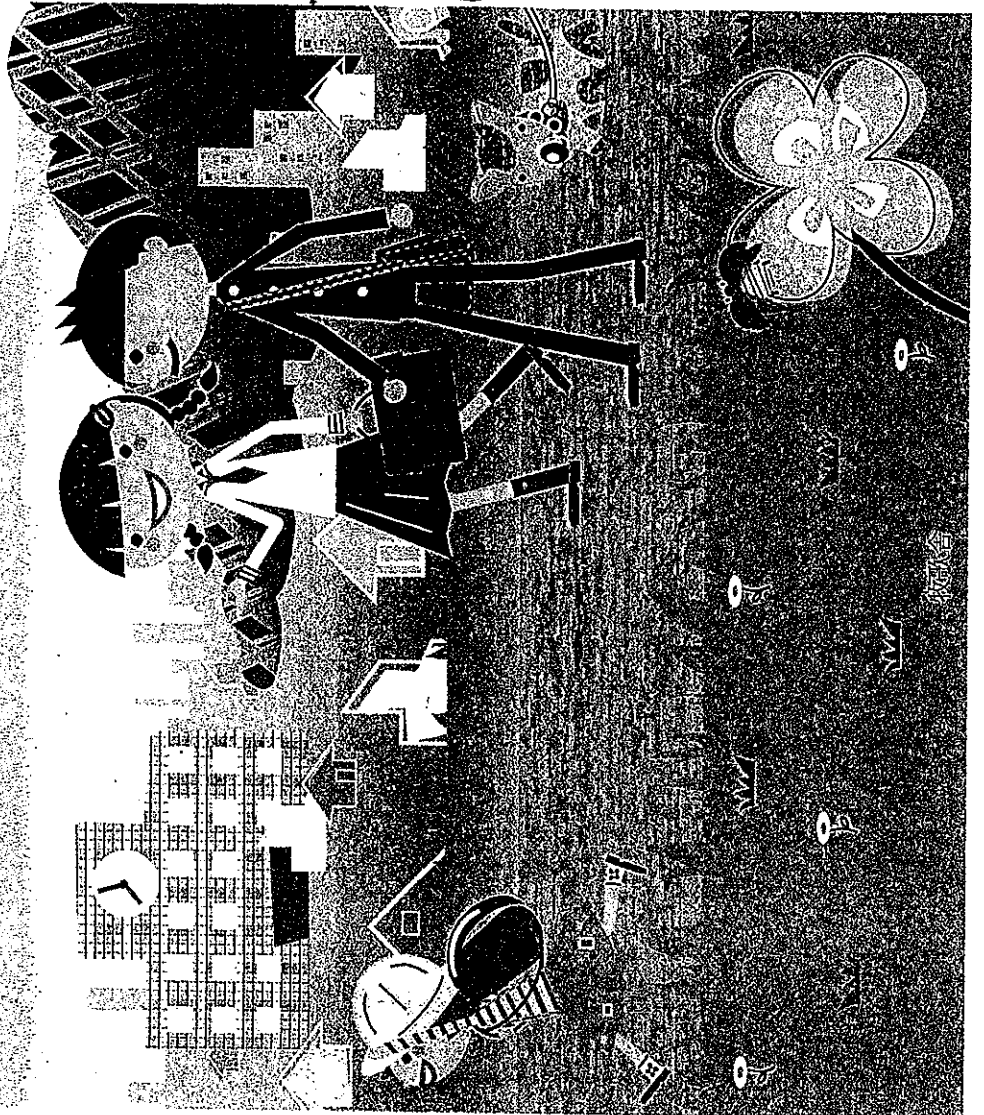

政務活動費支払伝票

使途項目	資料購入費	支出日	H30.8.8
------	-------	-----	---------

支出証拠書類の額面金額	2,160	円
支出按分率 (※按分が必要な場合)		
政務活動費支出金額	2,160	円
【支払概要】		
書籍代 ・2017子ども白書/日本子どもを守る会(編)		

領収書等添付欄 別紙に添付

領 収 証

浅沼 克人 様 2018年8月8日

★ 2,160

但 書籍代として
上記正に領収いたしました

内 訳
 税抜金額
 消費税額等(%)

コクヨ ウケ-1048

NPO法人多摩住民自治研究所
 〒191-0016 東京都日野市神明3-10-5
 TEL 042-586-7650
 FAX 042-514-8096



9784760716382



1920002020006

「子どもを大切にする国」をめざして

子ども白書 2017

日本子どもを守る会〔編〕

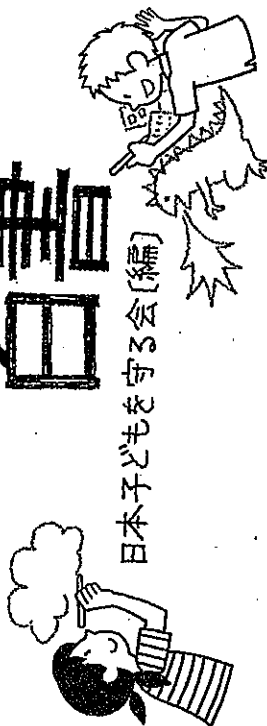

子ども白書

改憲は子どもに何をもらすか

～児童憲章の再発見～

日本子どもを守る会〔編〕

本の泉社

児童は、人として尊ばれる。

児童は、社会の一員として重んぜられる。

児童は、よい環境のなかで育てられる。

児童憲章より

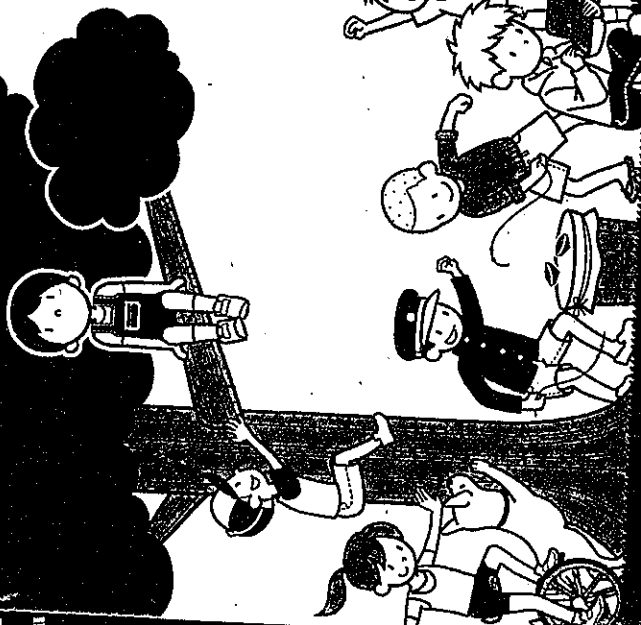

①

改憲は子どもに何をもらすか

総編

児童憲章の再発見

本村草太・伊藤真・福地純仁

本誌の前身「私にとつての憲法」

山中恒・谷口真由美・福本ハルヒ・他



本の泉社

日本子どもを守る会〔編〕

子ども白書 2017

「子どもを大切にする国」をめざし



本の泉社

政務活動費支払伝票

使途項目	資料購入費	支出日	H30.12.7
------	-------	-----	----------

支出証拠書類の額面金額	5,000	円
支出按分率 (※按分が必要な場合)		
政務活動費支出金額	5,000	円

【支払概要】

書籍代

・月刊 農業普及 (2018.1~12)/岩手県農業改良普及会

領収書等添付欄

別紙に添付

振替払込請求書兼受領証

記載事項を訂正した場合は、その箇所に訂正印を押してください。

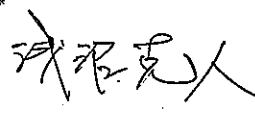
口座記号番号	0 2 3 8 0 2	※	通常払込 料金加入 者負担
加入者名	岩手県農業改良普及会		
金額	千：百：十：万：千：百：十：円	5	0 0 0
ご依頼人	 様		
料金備考	日 附 印	30-12-07 盛岡飯岡 郵便局 (83167) N94130006	

この受領証は、大切に保管してください。

