

様式第4号 (第5条関係)

政務活動費収支報告書

平成31年 4月12日

盛岡市議会議長

天 沼 久 純 様

議員氏名

千葉 伸行



盛岡市議会政務活動費の交付に関する条例第5条第1項および第2項の規定により平成30年度の政務活動費の収入及び支出について別紙のとおり報告します。



別紙

1 収支の状況

項 目		金 額	主な実施事業内容
収入	政務活動費 ①	600,000 円	
	調査研究費	237,235 円	会派視察の旅費等
支出	研修費	17,600 円	市政調査会拠出金等
	広報費	円	
	広聴費	47,044 円	市政報告会会場料
	会議費	円	
	資料作成費	円	
	資料購入費	53,352 円	住宅地図の購入
	人件費	円	
	事務所費	円	
	支出合計 ②	355,231 円	
	差引残余 ①-②	244,769 円	

様式第5号

政務活動費出納簿

【平成30年度分】

(単位：円)

年月日	内容	収入額	支出額	政務活動費経費内訳									
				調査 研究費	研修費	広報費	広聴費	会議費	資料 作成費	資料 購入費	人件費	事務所費	
H30.4.10	平成30年度政務活動費上半期交付金	300,000											
H30.6.26	会派視察旅費		68,524	68,524									
H30.6.30	市政報告会会場料		47,044				47,044						
H30.7.3	視察先手土産代		329	329									
H30.7.4	視察タクシー代		1,861	1,861									
H30.7.20	市政調査会拠出金		5,000		5,000								
H30.10.10	平成30年度政務活動費下半期交付金	300,000											
H30.10.15	農林畜産業を守る盛岡市議会議員懇談会拠出金		3,600		3,600								
H30.11.2	フォーラム参加代金・宿泊費		18,800	18,800									
H30.11.13	視察先手土産代		98	98									
H30.11.14	会派視察旅費		42,906	42,906									
H30.11.14	視察タクシー代		580	580									
H30.11.15	視察料(ファーマーズ・フォレスト)		500	500									
H31.1.16	市政調査会拠出金		9,000		9,000								
H31.1.29	会派視察旅費		102,695	102,695									
H31.1.29	視察先手土産代		405	405									
H31.1.30	視察高速道路通行料金		122	122									
H31.2.1	視察タクシー代		415	415									
H31.3.29	住宅地図の購入		53,352							53,352			

様式第5号

政務活動費出納簿

【平成30年度分】

(単位：円)

年月日	内容	収入額	支出額	政務活動費経費内訳									
				調査 研究費	研修費	広報費	広聴費	会議費	資料 作成費	資料 購入費	人件費	事務所費	
	経費小計		355,231	237,235	17,600		47,044				53,352		
	合計額	600,000	355,231	差引残余额						244,769			

政務活動費支出簿

使途項目	調査研究費
------	-------

支出年月日	支出金額	摘要	備考
H30.6.26	68,524 / 円	会派視察 (7/4~7/6) 旅費	
H30.7.3	329 / 円	視察先手土産代	
H30.7.4	1,861 / 円	視察タクシー代	
H30.11.2	18,800 / 円	フォーラム参加代金・宿泊費	
H30.11.13	98 / 円	視察先手土産代	
H30.11.14	42,906 / 円	会派視察 (11/14~11/16) 旅費	
H30.11.14	580 / 円	視察タクシー代	
H30.11.15	500 / 円	視察料 (ファーマーズ・フォレスト)	
H31.1.29	102,695 / 円	会派視察 (1/30~2/1) 旅費	
H31.1.29	405 / 円	視察先手土産代	
H31.1.30	122 / 円	視察高速道路通行料金	
H31.2.1	415 / 円	視察タクシー代	
	円		
	円		
	円		
	円		
	円		
合計	237,235 / 円		

政務活動費支払伝票

使途項目	調査研究費	支出日	H30. 6. 26
------	-------	-----	------------

支出証拠書類の額面金額	68,524	円
支出按分率 (※按分が必要な場合)		
政務活動費支出金額	68,524	円
【支払概要】		
「支出内訳」いわて花巻～新千歳航空券 28,800 円		
新千歳～札幌～室蘭 J R 券 5,520 円		
室蘭～宮古フェリー乗船券 14,000 円		
宿泊費 9,300 円		
貸切バス代 9,504 円		
盛岡駅前～岩手花巻空港 1,400 円		

領収書等添付欄	<input type="checkbox"/> 別紙に添付
---------	--------------------------------

領 収 証

No. 000014 B11

千葉伸行 様

金	億			7	万	6	千	8	百	5	十	2	円	4
---	---	--	--	---	---	---	---	---	---	---	---	---	---	---

ただし、3/4 宛 行政視察旅費として
上記金額を領収いたしました。

平成30年 6月26日

IGRいわて銀河鉄道株式会社

銀河鉄道観光



政務活動費支払伝票

使途項目	調査研究費	支出日	H30.7.3
支出証拠書類の額面金額	3218 円		
支出按分率 (※按分が必要な場合)	10分の1		
政務活動費支出金額	329 / 円		
【支払概要】			
視察先手土産 参加議員10名で均等割 原本は千葉議員が保管 321円×10名=3,210円 端数8円は千葉議員に計上 参加議員 天沼 久純、遠藤 政幸、中村 一、藤澤 由蔵、後藤 百合子、宮川 寿 櫻 裕子、浅沼 克人、千葉 伸行、田山 俊悦			
領収書等添付欄			<input type="checkbox"/> 別紙に添付

0000-0206

2018年 7月 3日 火曜日

領 収 証
様

盛友会

¥3,218-

(消費税 ¥238)

但し、おせんべい代として
老舗白沢せんべい店株式会社

盛岡市紺屋町2-16
TEL019-622-7224



担当者



*保管上のお願

財布等で保管戴く場合、印刷面を内側に折って保管願います。

領収証No 1984

政務活動費支払伝票

使途項目	調査研究費	支出日	H30.7.4~5
------	-------	-----	-----------

支出証拠書類の額面金額	18,610	円
支出按分率 (※按分が必要な場合)	10分の1	
政務活動費支出金額	1,861	円
<p>【支払概要】</p> <p>タクシー借り上げ代 参加議員10名で均等割 原本は千葉議員が保管 $1,861円 \times 10名 = 18,610円$ 参加議員 天沼 久純、遠藤 政幸、中村 一、藤澤 由蔵、後藤 百合子、宮川 寿 櫻 裕子、浅沼 克人、千葉 伸行、田山 俊悦</p>		

領収書等添付欄	<input checked="" type="checkbox"/> 別紙に添付
---------	---

領収証

毎度ご乗車ありがとうございます。
 車両番号 39号
 2018年07月05日12:24
 乗車料金
¥2950円

上記の通り正に領収致しました。

お車のご用命は無線配車の
 安全・快適・親切・な

 **千歳北交ハイヤー (株)**
 千歳市信濃1丁目8-14
 ☎ 0123-23-4141

領収証

毎度ご乗車ありがとうございます。
 車両番号 7号
 2018年07月05日12:15
 乗車料金
¥2950円

上記の通り正に領収致しました。

お車のご用命は無線配車の
 安全・快適・親切・な

 **千歳北交ハイヤー (株)**
 千歳市信濃1丁目8-14
 ☎ 0123-23-4141

領収証

毎度ご乗車ありがとうございます。
 車両番号 34号
 2018年07月05日12:15
 乗車料金
¥2950円

上記の通り正に領収致しました。

お車のご用命は無線配車の
 安全・快適・親切・な

 **千歳北交ハイヤー (株)**
 千歳市信濃1丁目8-14
 ☎ 0123-23-4141

領 収 証

No.0335

日付 2018年 07月 05日
 車番 000106 0000
 基本運賃 ¥3,200円

合計 **¥3,200円**

上記の様に領収致しました

 **ゆたか交通株式会社**
 千歳市信濃1丁目10番12号

・お忘れ物、お気付きの点は……

☎ (0123) 23-9111

ご乗車ありがとうございました。
 又のご利用をお待ち申し上げます。

領 収 書

2018年 07月 05日
 車両番号 0131
 運賃 ¥3280円

合計 **¥3280円**

立替 円

 **ちとせ交通株式会社**
 千歳支店

千歳市末広1丁目4番8号
 ☎ 0123-23-3121

ご乗車ありがとうございました。
 又のご利用をお待ち申し上げます。

領収証

毎度ご乗車ありがとうございます。
 ドア番号 107号
 2018年07月05日
 乗車料金
¥3280円

上記の通り正に領収致しました。

道央交通 (株)

千歳市里美2丁目17-1
 TEL 28-5566

視 察 等 概 要 書

議員氏名 千葉 伸行

会派名	盛友会
実施日	平成30年7月4日(水)
参加者	浅沼克人、遠藤政幸、櫻裕子、竹田浩久、田山俊悦、千葉伸行、 中村一、藤澤由蔵、宮川寿
視察先および 調査項目	北海道札幌市 『笑顔キーワードとしたシティプロモート』について
視察の概要 および所感	<p>【視察の概要】</p> <ul style="list-style-type: none"> 札幌の特徴（魅力）について シティプロモート戦略について <p>【所感】</p> <ul style="list-style-type: none"> 本取り組みは特に内向きのインナープロモーションに焦点を絞り、対象を明確にした取り組みをすることで成果につながっている取り組みであると感じた。シティプロモーションの活動を通じ、シビックプライドの醸成につなげていく取り組みは参考とすべき点である。 企業・団体による応援団のスマイルパートナーズは500団体を超えており、官民が連携して取り組むことで、より大きな効果をあげる取り組みであると感じた。 規模は異なるが、県内の中心的な消費地である盛岡の構造と共通する部分もあり、道内連携で食や観光など各市町村の魅力を含めて情報発信するなど、ウィンウィンの関係を構築する手法は参考とすべき点である。
【添付資料】	有り

視察等概要書

議員氏名 千葉 伸行

会派名	盛友会
実施日	平成30年7月5日(木)
参加者	浅沼克人、天沼久純、遠藤政幸、櫻裕子、竹田浩久、田山俊悦、千葉伸行、中村一、藤澤由蔵、宮川寿
視察先および調査項目	北海道苫小牧市 ノーザンホースパーク『馬事振興・ホースセラピーなど、馬を生かした事業』について
視察の概要および所感	<p>【視察の概要】</p> <ul style="list-style-type: none"> ・馬事文化振興について ・ホースセラピー事業について <p>【所感】</p> <ul style="list-style-type: none"> ・馬、ポニーとのふれあいや自然とのふれあいをコンセプトにした施設で、北海道という広大な自然環境と相まって魅力的な施設となっている。 ・競走馬生産育成牧場のノーザンファームを母体とする施設であるため、生産現場からの馬事文化の情報発信は、体験しながら学ぶことが出来るなど、魅力的な施設となっている。 ・競走馬を引退した馬や高齢馬が余生を送るなか、人とのふれあい、馬とのふれあいによる癒し、ホースセラピーの魅力を感じることが出来た。
【添付資料】	有り

視 察 等 概 要 書

議員氏名 千葉 伸行

会派名	盛友会
実施日	平成30年7月5日(木)
参加者	浅沼克人、天沼久純、遠藤政幸、櫻裕子、竹田浩久、田山俊悦、千葉伸行、 中村一、藤澤由蔵、宮川寿
視察先および 調査項目	北海道室蘭市 『オープンデータ推進の取り組み』について
視察の概要 および所感	<p>【視察の概要】</p> <ul style="list-style-type: none"> ・オープンガバメント推進協議会やアーバンデータチャレンジ などオープンデータに関する取組みについて ・むろらんオープンデータライブラリの活用策について <p>【所感】</p> <ul style="list-style-type: none"> ・市が保有する情報は出来るだけ市民に公開することが重要で、その情報が有効かどうか、どのように活用するかは、利用する市民や団体が判断するもの。公開する情報が有益かどうかの判断を市がすべき性質にはないと感じた。 ・市が保有する情報（個人情報等を除く）を公開することは当たり前のことで、オープンデータの取り組みは市の義務ですらあり、盛岡市としても早急に取り組む必要がある。
【添付資料】	有り

視 察 等 概 要 書

議員氏名 千葉 伸行

会派名	盛友会
実 施 日	平成30年7月6日(金)
参 加 者	浅沼克人、天沼久純、遠藤政幸、菊田隆、櫻裕子、竹田浩久、田山俊悦、千葉伸行、中村一、藤澤由蔵、宮川寿
視察先および 調査項目	盛岡市立区界高原少年自然の家 大規模改修後の施設見学
視察の概要 および所感	<p>【視察の概要】</p> <ul style="list-style-type: none">・大規模改修後の施設の状況について・施設利用の概要について <p>【所感】</p> <ul style="list-style-type: none">・大規模改修により環境が改善され、快適に利用していただけるものと思う。・昭和47年開所の施設であり、環境改善に継続して取り組む必要があり、更なる快適性を向上することで利用者数の増加につなげていく必要がある。
【添付資料】	有り

参加者名簿

	氏名	備考
1	遠藤政幸	幹事長
2	天沼久純	議長
3	田山俊悦	
4	浅沼克人	
5	千葉伸行	
6	櫻裕子	
7	宮川寿	
8	藤澤由蔵	
9	竹田浩久	
10	中村一	

行政視察報告書

札幌市：シティープロモーションの推進

ノーザンホースパーク：馬事文化振興

室蘭市：オープンデータの取り組み

区界高原：大規模改修後の施設見学

平成30年7月4日（水）～7月6日（金）

盛岡市議会盛友会

盛友会 会派視察 日程表 (30.7.4~6)

【7月4日(水)】 7:10盛岡駅東口バス乗り場集合

盛岡駅前B番のりば (7:25) (リムジンバス) (8:10) 花巻空港
 花巻空港 (9:00) (AL2830) (9:55) 新千歳空港
 新千歳空港 (10:30) (エアポート08号) (11:07) 札幌
 札幌 (11:10) (徒歩約5分) (11:15) ホテル
 (*フロントに荷物預けて移動可能です。)

札幌市緑地課(13:00~15:00) 担当 [] 様
 〒060-8011 札幌市中央区北3条西2丁目1-26 札幌市役所本庁舎6階 電話番号:011-233-3164
 シティプロモーションの推進について
 ・担当部署を訪問するシティプロモーションについて
 ・シティプロモーション関連事業の概要について

<宿泊> ホテルバルーンシティ札幌 〒050-0003 札幌市中央区 北3条西2丁目1-26 <夕食>

【7月5日(木)】 7:50ホテルロビー集合

ホテル (8:00) (徒歩約5分) (8:05) 札幌
 札幌 (8:20) (エアポート08号) (8:57) 新千歳空港
 新千歳空港 (9:00) (タクシー20分) (9:20) ノーザンホースパーク

ノーザンホースパーク(9:30~12:00) ※乗車券 若小北往復乗車券1147円 TEL:0144-58-2115
 乗車の概要と乗車券の取扱いについて
 馬車園・ホースセラピー事業について

ノーザンホースパーク (12:10) (タクシー20分) (12:30) 南郷
 南郷 (12:45) (はーい-お+1号) (13:39) 東郷
 東郷 (13:53) (普通) (14:05) 室蘭
 室蘭 (14:05) (積込バス) (14:20) 盛岡市役所

室蘭市緑地課(14:30~16:00) 担当:事務局長 [] 様
 〒051-8511 室蘭市東町1番2号 TEL:0149-22-1111
 ノーザンホースパークの取扱いについて
 ・ノーザンホースパーク施設概要やアークセンターやレジャードームに関する取組みについて
 ・「5.6」アークセンタープログラムの活用について

夕食:鳥居本店 17時から 室蘭市中央町2-4-17 TEL:0143-23-9398

室蘭市内 (18:50) (タクシー1km) (19:00) 盛岡
 盛岡 (20:00) (フェリー) (6:00) 宮古
 <宿泊> フェリー船内

【7月6日(金)】

宮古 (6:00) (貸切バス) (6:20) 浄土ヶ浜パークホテル
 浄土ヶ浜パークホテル (8:00) (貸切バス) (10:00) 区界高蔵少年自然の家
 入浴・朝食:浄土ヶ浜パークホテル

区界高蔵少年自然の家(10:00~11:00)
 大規模改修後の施設と集客策について

区界高蔵少年自然の家 (11:00) (貸切バス) (11:40) 盛岡市役所

札幌市:シティプロモーションの推進について

1 日 時 平成30年7月4日(火) 13:00~15:00
 2 場 所 北海道札幌市役所
 3 対応者 札幌市総務局広報部広報課

4 視察項目 シティプロモーション担当係長 [] 様
 「シティプロモーションの推進について」
 5 説明要旨

(1) 札幌の特徴(魅力)について

- ・人口は国内で東京、横浜、大阪、名古屋に次ぐ5番目の規模で(人口200万人9.5万世帯)、北海道の中心都市であり、公共交通機関(例:地下鉄3線50km)などの都市基盤が充実した都市。
- ・産業構造は第3次産業に偏っている。全国平均75.9%に対し札幌市は87.7%。製造業12.2%で全国平均の約半分。
- ・政令市のなかで面積は浜松市・静岡市に次いで3番目であるが、その6割以上が森林。原始林など自然環境に優れた緑豊かな街。
- ・200万人の人口規模で降雪量6mは世界主要都市を見ても異例。除雪にかかる費用は200億/年とマイナス面もあるが、雪の良さを活かして「オリンピックをはじめウィンタースポーツの誘致に取り組んでいる。四季それぞれの良さ・特徴を踏まえたビックイベントを開催し、賑わいを創出。
- ・道内連携を重視。道内の豊かな食材が札幌に集まることで食の街札幌のイメージが形成。道内各地の繁栄が札幌の繁栄につながる。広報誌や広報TV番組で道内市町村の紹介を行うなどの取り組み。

(2) シティプロモーション戦略について

- ・検討の大きなきっかけは人口減少社会の到来。人口減少とともに経済規模の縮小が課題となる中で、定住や交流人口の増加につなげることを目指し、シティプロモーションを推進。札幌市は社会増が自然減と比較して大きく、人口は微増傾向にあるが、50年後には50万人が減少。特に生産年齢人口は半減と想定。
- ・外国人の観光客入込数と宿泊者数が増加。9.4%がアジア圏から。道外在住観光客の評価として、満足度は85.6%が満足+まあ満足。ぜひ来たい+来たいが83.3%。努力の結果と受け止めている。
- ・首都圏での有識者ヒアリングや市内関係者によるシティプロモーション戦略会議(全5回)を通じて札幌の魅力を議論し、「笑顔」で楽しんでいる市民生活そのもの=ライフスタイルにある!!と結論付ける。
- ・市民も観光客も「笑顔になれる街」としてロゴマークを作成し、あらゆるシーンで活用している。笑顔のあるところに人が集まる。

現在力を入れているのは、行政・民間企業・市民が一体となってオール札幌体制で札幌スマイルを通じた魅力発信に努めている。

平成30年度の事業概要は「市民向け：魅力体験・発信イベントの実施」「企業・団体向け：パートナーズの拡充・連携」「来札幌者向け：市民全体で「歓迎」の表明」を三本柱に「笑顔になれる街さっぽろ」の魅力発信していく。

◎説明後質疑応答に入った
(主な質疑応答)

<質問>効果の検証分析についてはどう考えているか。

<回答>今回はインナープロモーションを重点に説明した。札幌市民の皆さんのシビックプライドを醸成していくことで、自発的な情報発信につながってきたい。観光部局の指標は別にある。

<質問>道内の情報を発信する取り組みを行っている、広域連携などの取り組みか。

<回答>組織化しての取り組みではなく、テーマにより関係する市町村との連携を図りながら進めている。

5. まとめ

札幌市のシティープロモーション、特にインナープロモーションについての視察であった。札幌市はもとより魅力度の高い街という評価であるが、更にその魅力を高めることに取り組んでおり、その魅力upのキーワードは「笑顔になれる街」としている。企業・団体による応援団のスマイルパートナーズは500団体を超えており、官民が連携して取り組みことで、より大きな効果をあげる取り組みであると感じた。

道内連携にも取り組んでおり、人口が極集中するなかで食や観光など各市町村の魅力を含めて情報発信するなど、ウィンウインの関係構築している。

6年間取り組みできた成果として、取り組みが浸透してきており、自発的な取り組みにつながりつつある。

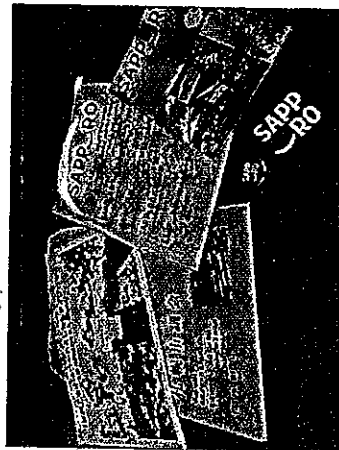

①視察資料と SAPPORO ロゴグッズ

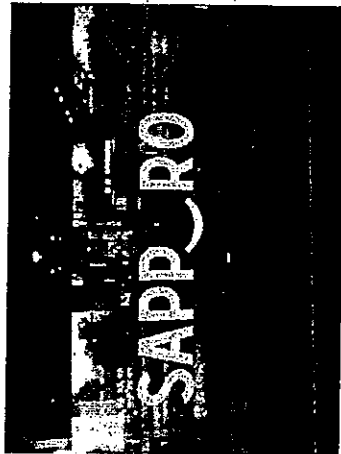

②市役所玄関にも SAPPORO ロゴ



③視察説明の様子

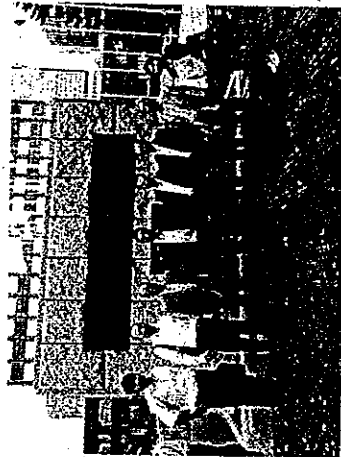

④札幌市役所と参加者

ノーザンホースパーク：馬事文化振興について

視察日：平成30年7月5日(木)(2日目)9:30~12:00

場所：ノーザンホースパーク(苫小牧市小牧市美沢114-7)

視察内容：

- ① 馬事文化振興について
- ② ホースセラピー事業について

(はじめに)

新千歳空港駅から車で約20分、自然豊かな牧場が見渡せる広大な敷地を通り、ノーザンホースパークに到着した。

当日は残念ながら台風接近による大雨で、予定していた、パドックやきゅう舎、ひき馬などの見学は出来なかったが、馬、ポニーとのふれあい、馬の自然のテーマパークによる馬事振興、競走馬を引退した馬や高齢馬が余生を送るなか、人とのふれあい、馬とのふれあいによる癒し、ホースセラピーの魅力を感じる事が出来た。

(視察)

最初に「パラッツォ・ベガ ポニー館」の展示を見学。

2階のノーザンホースミュージアムでは、馬具や馬に関する資料、実際に手に取り遊ぶことが出来るスペースもあり、馬に親しむ、馬を知り、愛情や理解を深める機会が出来るスペースであると感じた。

次に向かいの「デアアドブエナビスタ」のホースギャラリーで、社台グループの歴史、名馬たちの戦績や記念品を見学した。職員の話では、競馬が好きなのかや思い入れのある社台グループが生産した馬に関わりたい方が全国から来館し、自分なりの時間を過ごしているとのことであった。

馬がもたらす私たちにへの幸せ、馬に限らず、動物・生き物との調和の良さを感じることが出来た。

移動できる範囲で、隣のきゅう舎を見学した。

えさやりや職員のアドバイスを受けて馬の頭をなでるなど、ふれあいを持つことができた。

家族連れも来場されていて、馬とのふれあい、息遣い、気性、馬それぞれの特徴について説明を受けた。

最後にポニー館に戻り、ポニーショールを見学、見るものを笑顔にさせる、ポニーのしぐさや動きに心和ませられる時間であった。

自然を活かし、観光、馬を通じたふれあい、学び、和みを感じるノーザンホースパークであった。

① ポニー館で説明を受ける



② きゅう舎で馬の特性を聞く



③ 人気のポニーショール

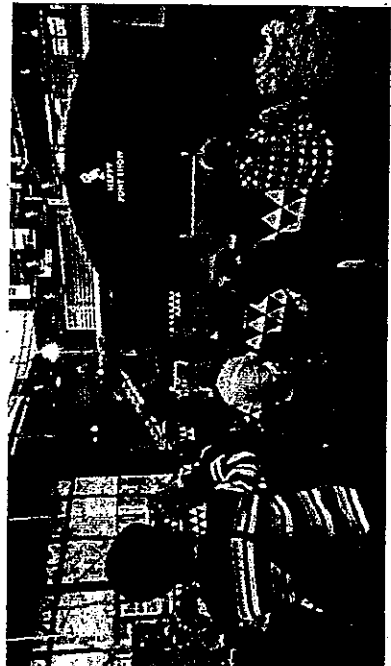

室蘭市：オープンデータの取り組み

① 日 時 平成 30 年 7 月 5 日(水) 14:30~16:00

② 場 所 北海道室蘭市 室蘭市役所

③ 対応者 室蘭市議会事務局 事務局長 佐賀 孝志 様
室蘭市企画財政部 ICT 推進課 主事 〇〇 〇〇 様

④ 視察項目 オープンデータの取組み

- ・オープンガバメント推進協議会やアーバンデータリーダーチャレンジャーなどオープンデータに関する取組み。
- ・むろらんオープンデータライブラリの活用策。
- ・室蘭市の特徴は全庁型統合 GIS(地理情報システム)の早期構築。
- ・全庁約 100 業務で利用され、ハザードマップも印刷原稿まで自前で作成可。
- ・全国市町村で最初(H25)に GIS をオープンデータとして公開。
- ・新たな著作権ルールとして CC ライセンスを利用。作者は著作権を保持したまま作品を自由に流通させ、受け手はライセンス条件の範囲内で再配布やリミックスができる。
- ・オープンデータ取組み全国自治体は約 2 割。岩手県は一関市のみ。
- ・データの公開に際し、手間、費用をかけない。公開のため精度を高めるようなデータチェックはしない。あくまで参考として利用者責任で。
- ・自由利用のため、利用頻度は調査せず、利用事例のアシケート調査のみ。
- ・オープンデータ活用アプリは、ゴミ出し、保育園マップ、バス路線など。
- ・アーバンデータチャレンジャーといったオープンデータ活用コンテストを H28 から毎年実施。これをきっかけにネット上での市民の自発的な発信として室蘭 Localwiki ができた。
- ・オープンデータで地域課題を見つけ出し、その解決策を考えるコンテストに市内高校生、大学生、市民有志で取り組むオープンガバナンスを実施した。

(主な質問)

Q 個人情報に関するトラブルは。

A 全国に先駆けて地番図公開したが、所有者名は出していない。今まで苦情やトラブルはない。

Q オープンデータを活用した市民アプリとの関りは。

A あくまでも公開のみで、アプリには関与しない。利用者に任せる。

Q オープンデータの市民への周知は

A ホームページのみ。オープンデータ活用イベントの時は広報に載せる。

④ まとめ

市民の税金を使い集めたデータを全庁的に業務で使い易くオープン化するだけでなく、公開できるものは市民に公開し、市民が自主的にアプリ作成するなど、自由に活用してもらうことは、市民生活の福祉向上につながる。

しかし、アプリを活用する市民側に、しっかりとした情報リテラシーがなければ、個人情報の漏洩などの危険性にさらされる可能性はある。また、全国的にオープンデータは進むと思われ、盛岡市もそれに向けた準備が必要である。まずはホームページ上の内容に対し CC-BY 表示で公開することから始めてみてどうか。

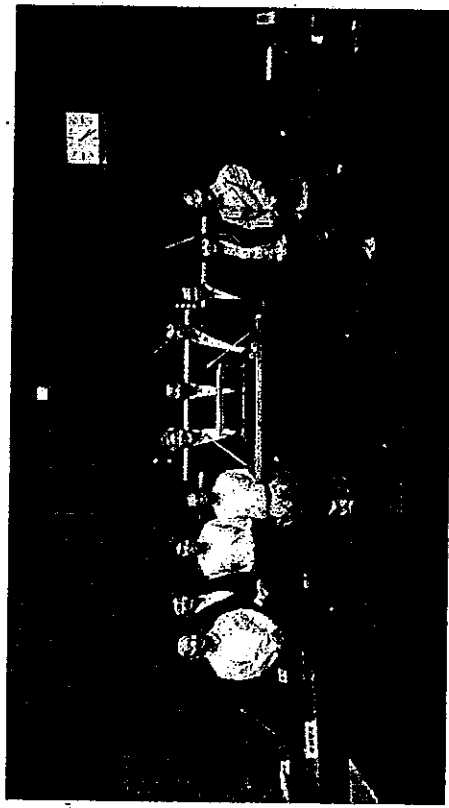

区界高原少年自然の家：大規模改修後の施設見学について

日 時 2018年7月6日(金)
 場 所 盛岡市立区界高原少年自然の家
 視察項目 大規模改修後の施設見学
 説明者 区界高原少年自然の家所長 藤野 達様

《視察内容》

1. 大規模改修後の施設見学

建設から40年以上が経過したため、平成29年度に耐震補強など大規模改修工事を行ない、今年4月に宿泊利用を開始した区界高原少年自然の家。自然学習の拠点として盛岡市内外の小学校などに幅広く利用されている施設の現在の様子を視察した。

2. 施設の概要について

◎昭和50年7月1日供用開始

敷地面積 1,655,804㎡。建物 3,045㎡

1972(昭和47)年に、現在には倉庫などの作業棟として使用する2階建ての宿泊施設を備えた『盛岡市子どもの家』が野外体験学習施設として開所。学校などを大規模に受け入れ可能な施設とするため、宿泊棟、管理棟、プレイホールなどを整備し、1975(昭和50)年7月1日に区界高原少年自然の家の名称となり開所した。計200人を収容する宿泊棟、170人分のテント泊スペース、野外炊事場などを備え、市内外の小学校の林間学校や子ども会の野外キャンプなどに使われている。

◎今年度の主催事業

- ・指導者・リーダー育成事業
- ・青少年野外活動体験事業
- ・探訪事業
- ・家族のふれあい事業

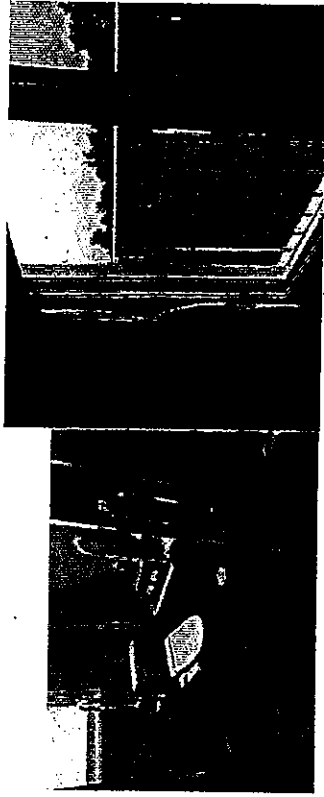

3. 大規模改修工事の内容について

・少年自然の家施設整備事業として、2016年度は実施設計に関する3120万円を当初予算に計上し、2018年度の供用開始を見込み、2017年度に着工。盛岡市の公共施設保有最適化・長寿命化中期計画(2016年3月策定)に基づき、新規事業で大規模改修が行われる施設としては初めてとなる。

・2014年度に市が実施した耐震診断で、宿泊棟、管理棟などは耐震診断では基準を満たしたが、作業棟とプレイホールが耐震基準を満たしていないことが判明。作業棟は大規模改修に伴い解体し、プレイホールは耐震補強工事を実施。体育館は改修しない。

・宿泊棟および管理棟については、屋根や外壁の補修、電気・機械設備の更新など躯体を残す以外は全面的に改修。

・トイレは簡易水洗から水洗に変わり、暖房便座とウォッシュレット付きになった。

・寒さを防ぐ二重サッシを設置した。

・照明は全館LED化。

・出入り口にスロープを設置して車いす対応にするなどバリアフリーにも配慮した。

・内外壁の補修、プレイホールの床の張り替えと耐震補強、施設全体の耐熱性能の向上などに取り組んだ。

・総事業費は4億8700万円。

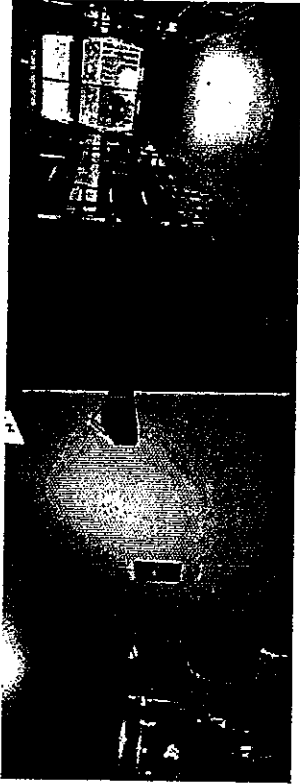

4.利用状況について

◎開所から43年を経て、2018年6月6日に累計100万人に達成した。

年 度	団体数	実人数	延人数	開所日数	利用日数	一日平均数
平成27年度	297	9,904	16,732	301	236	55.6人
平成28年度	206	8,320	13,790	302	238	45.7人
平成29年度	138	6,675	9,284	306	227	30.3人

※平成29年度は7月1日からの大規模改修工事の関係で、野外の日帰り利用の受入れと日帰り事業を実施。

利用者のピークは1983(昭和58)年の約3万1900人だが、近年は施設の老朽化もあり、ピーク時の半数程度で推移していた。

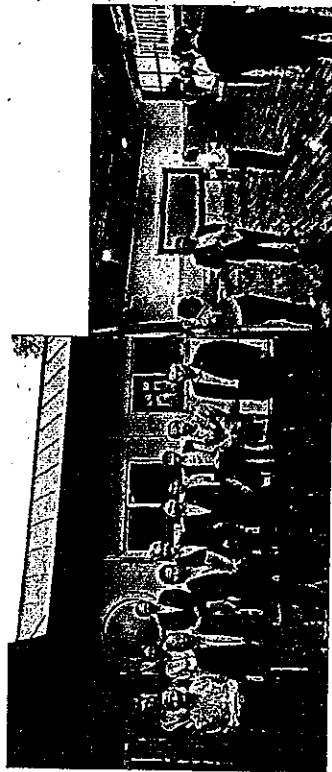

【終わりに】

今回の視察は、平成30年6月22日に本県初のフェリー定期航路として開設された、宮古・室蘭フェリーを利用し応援することも、視察地を選定するうえで考慮したもので、帰路に室蘭港から宮古港まで乗船することができた。

宮古港は初めて、室蘭港でも10年ぶりのフェリー定期航路であり、就航に対する地域の期待も大きく、両市をあげて観光客や物流の誘致に向けたPRに積極的に取り組んでいる。

あいにくの天候で若干の揺れがあったり、宮古港での接岸に時間を要するなどの影響もあったが、約10時間の快適な船での移動を経験することが出来た。

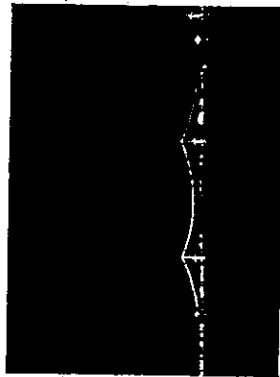

室蘭港の工場夜景

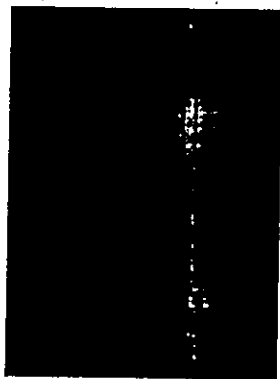

宮古港とフェリーターミナルビル



政務活動費支払伝票

使途項目	調査研究費	支出日	H30.11.2
------	-------	-----	----------

支出証拠書類の額面金額	244,400	円
支出按分率（※按分が必要な場合）	13分の1	
政務活動費支出金額	18,800	円

【支払概要】		
支出内訳：	フォーラム参加代金	7,000円 原本は千葉議員が保管
	宿泊費	11,800円
参加議員	遠藤 政幸、村田 芳三、中村 一、佐藤 栄一 菊田 隆、竹田 浩久、藤澤 由蔵、宮川 寿、櫻 裕子 中野 孝之助、千葉 伸行、浅沼 克人、田山 俊悦	

領収書等添付欄	<input checked="" type="checkbox"/> 別紙に添付
---------	---

振込金受取書 (兼振込手数料受取書)
 預金払戻請求書 による振込受付書 (兼振込手数料受取書)
 預金口座振替

ご依頼日 平成30年11月2日

先方銀行	岩手銀行	<input type="checkbox"/>	<input type="checkbox"/>	みずほ	銀行 信金 信組 農協 その他	<input checked="" type="checkbox"/>	十四号	<input type="checkbox"/>	支店					
	預金種目	普通 当座 貯蓄 その他	<input checked="" type="checkbox"/>	口座番号	0660182	振込金額	十億	百万	千	円	<input type="checkbox"/>	¥239600		
お受取人	フリガナ	カ)シ"エイテイ-セ"-												
	漢字	株式会社 JTB 様												
ご依頼人	フリガナ	0438モリオカシキ"カイ												
	漢字	0438 盛岡市議会 様												
	おとこ	盛岡市内丸12-2												
	電話番号	0196138315												

- 振込依頼書に記載相違等の不備があった場合には、照会等のために振込が遅延することがあります。
- やむを得ない事由による通信機器、回線の障害等により振込が遅延することがありますので、ご了承ください。
- ご指定の口座から預金を払戻して振込む場合、その払戻しができないときは振込はできませんのでご注意ください。なお、預金からの払戻しは振込日に行います。

お振込手数料 (消費税込み) ¥864-

当行をご利用いただきましてありがとうございます。今後ともよろしくお願い申し上げます。

このお振込は翌営業日金としてお預りしました

株式会社 岩手銀行

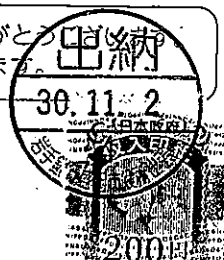

61346②(30.01)

振込金受取書 (兼振込手数料受取書)
 預金払戻請求書 による振込受付書 (兼振込手数料受取書)
 預金口座振替

ご依頼日 平成30年11月5日

先方銀行	岩手銀行	<input type="checkbox"/>	<input type="checkbox"/>	みずほ	銀行 信金 信組 農協 その他	<input checked="" type="checkbox"/>	十四号	<input type="checkbox"/>	支店					
	預金種目	普通 当座 貯蓄 その他	<input checked="" type="checkbox"/>	口座番号	0660182	振込金額	十億	百万	千	円	<input type="checkbox"/>	¥4800		
お受取人	フリガナ	カ)シ"エイテイ-セ"-												
	漢字	株式会社 JTB 様												
ご依頼人	フリガナ	0438モリオカシキ"カイ												
	漢字	0438 盛岡市議会 様												
	おとこ	盛岡市内丸12-2												
	電話番号	0196138315												

- 振込依頼書に記載相違等の不備があった場合には、照会等のために振込が遅延することがあります。
- やむを得ない事由による通信機器、回線の障害等により振込が遅延することがありますので、ご了承ください。
- ご指定の口座から預金を払戻して振込む場合、その払戻しができないときは振込はできませんのでご注意ください。なお、預金からの払戻しは振込日に行います。

お振込手数料 (消費税込み) 648円

当行をご利用いただきましてありがとうございます。今後ともよろしくお願い申し上げます。

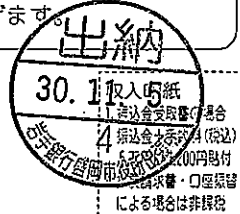

株式会社 岩手銀行

61346②(30.01)



盛岡市議会 千葉 伸行 様

請求書番号 0438

発行日 2018/10/24

請求書

株式会社JTB
 宇都宮支店
 第13回全国市議会議長会
 研究フォーラム in 宇都宮
 担当 [REDACTED]
 TEL 03-5396-8165

毎度、当社をご利用くださりまして、誠にありがとうございます。
 このたびのお取引につきましては、下記のとおりご請求申し上げます。

11月8日(木) までに、お支払いいただきますようお願いいたします。

なお、請求内容につきましてご不明な点がございましたら、請求書受領後
 お早めにご連絡をお願いいたします。

0438

ご請求内訳	人数	金額
参加代金		¥7,000
合計		¥7,000
内入金額		

ご請求額

¥7,000

* 振込手数料はお客様にてご負担下さいますようお願いいたします

振込口座

【銀行名】 みずほ銀行
 【預金種別】 普通
 【口座名義】 株式会社JTB
 カジエイイービー

【支店名】 十四号支店
 【口座番号】 0660182
 【お客様番号】 0438

* お名前の前にお客様番号をご入力ください。



盛岡市議会 千葉 伸行 様

請求書番号 0438
発行日 2018/10/24

請求書

株式会社JTB
宇都宮支店
第13回全国市議会議長会
研究フォーラム in 宇都宮
担当 [REDACTED]
TEL 03-5396-8165

毎度、当社をご利用くださりまして、誠にありがとうございます。
このたびのお取引につきましては、下記のとおりご請求申し上げます。

11月8日(木) までに、お支払いいただきますようお願いいたします。

なお、請求内容につきましてご不明な点がございましたら、請求書受領後
お早めにご連絡をお願いいたします。

0438

ご請求内訳	人数	金額
宿泊代金		¥11,800
合計		¥11,800
内入金額		

ご請求額

¥11,800

*振込手数料はお客様にてご負担下さいますようお願いいたします

振込口座

【銀行名】 みずほ銀行
【預金種別】 普通
【口座名義】 株式会社JTB
カジェイティービー

【支店名】 十四号支店
【口座番号】 0660182
【お客様番号】 0438

*お名前の前にお客様番号をご入力ください。

政務活動費支払伝票

使途項目	調査研究費	支出日	H30.11.13
------	-------	-----	-----------

支出証拠書類の額面金額	1,320	円
支出按分率 (※按分が必要な場合)	14分の1	
政務活動費支出金額	98	円

【支払概要】

視察先手土産

参加議員14名で均等割 原本は千葉議員が保管

94円×14名=1,316円 端数4円は千葉議員に計上

参加議員 天沼 久純、遠藤 政幸、村田 芳三、中村 一、佐藤 栄一

菊田 隆、竹田 浩久、藤澤 由蔵、宮川 寿、櫻 裕子

中野 孝之助、千葉 伸行、浅沼 克人、田山 俊悦

領収書等添付欄	<input type="checkbox"/> 別紙に添付
---------	--------------------------------



領収証

盛友会

様

No. 027595

金額									
			¥	1	3	2	0	-	

但御煎餅代として

H30年11月13日 上記正に領収いたしました

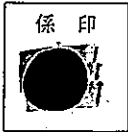

盛岡せんべい



本店 盛岡市本町通二丁目16-2 TEL019(622)4444
 工場 盛岡市手づくり村内
 大通店 盛岡市大通三丁目2-30
 フェア店 盛岡駅ビルフェアワン おでんせ館1F

内訳

現金

小切手

手形

消費税額 8%

収入印紙



政務活動費支払伝票

使途項目	調査研究費	支出日	H30.11.14
------	-------	-----	-----------

支出証拠書類の額面金額	42,906	円
支出按分率 (※按分が必要な場合)		
政務活動費支出金額	42,906	円
【支払概要】		
支出内訳：盛岡～宇都宮JR券	12,300	円
宿泊費(福島市)	8,100	円
宇都宮～福島借上バス代	7,062	円
運行経費	2,307	円
福島～盛岡借上バス代	12,273	円
企画料金	864	円

領収書等添付欄	<input type="checkbox"/> 別紙に添付
---------	--------------------------------

BC-00029738
発行日 2018/11/14

領収証

千葉 伸行 様

金額 **¥42,906.-**

上記金額を正に領収いたしました
但し、視察旅費として

現金
 小切手
 振込 42,906円
 クレジット
 その他

名鉄観光サービス株式会社
(本社所在地)
名古屋市中村区名駅南三丁目14番19号
(住友生命名古屋ビル8階)

領収者印、責任者印の無いもの及び訂正したものは無効です

責任者印 領収者印

BC-024005

政務活動費支払伝票

使途項目	調査研究費	支出日	H30. 11. 14
------	-------	-----	-------------

支出証拠書類の額面金額	7,420	円
支出按分率 (※按分が必要な場合)	13分の1	
政務活動費支出金額	580	円

【支払概要】

タクシー借り上げ代
 参加議員13名で均等割 原本は千葉議員が保管
 570円×13名=7,410円 端数10円は千葉議員に計上
 参加議員 遠藤 政幸、村田 芳三、中村 一、佐藤 栄一
 菊田 隆、竹田 浩久、藤澤 由蔵、宮川 寿、櫻 裕子
 中野 孝之助、千葉 伸行、浅沼 克人、田山 俊悦

領収書等添付欄	<input checked="" type="checkbox"/> 別紙に添付
---------	---

領 収 書

No. 3840

日付 2018年 11月 14日
 車番 002129 0000
 基本運賃 ¥1,990円
合計 ¥1,990円

上記の様に領収致しました

ハマダはあなたのお車です。

ハマダ交通株式会社
 〒321-0985
 宇都宮市東町38-2
 ☎(028)661-9371(代)



領 収 書

No. 8866

日付 2018年 11月 14日
 車番 002119 0000
 基本運賃 ¥1,450円
合計 ¥1,450円

上記の様に領収致しました

ハマダはあなたのお車です。

ハマダ交通株式会社
 〒321-0985
 宇都宮市東町38-2
 ☎(028)661-9371(代)



領 収 書

No. 7022

日付 2018年 11月 14日
 車番 002108 0000
 基本運賃 ¥1,990円
合計 ¥1,990円

上記の様に領収致しました

ハマダはあなたのお車です。

ハマダ交通株式会社
 〒321-0985
 宇都宮市東町38-2
 ☎(028)661-9371(代)



領 収 書

No. 9208

日付 2018年 11月 14日
 車番 002113 0000
 基本運賃 ¥1,990円
合計 ¥1,990円

上記の様に領収致しました

ハマダはあなたのお車です。

ハマダ交通株式会社
 〒321-0985
 宇都宮市東町38-2
 ☎(028)661-9371(代)



政務活動費支払伝票

使途項目	調査研究費	支出日	H30.11.15
------	-------	-----	-----------

支出証拠書類の額面金額	7,000	円
支出按分率 (※按分が必要な場合)	14分の1	
政務活動費支出金額	500	円



【支払概要】

視察料

参加議員 14名で均等割 原本は千葉議員が保管
500円×14名=7,000円

参加議員 天沼 久純、遠藤 政幸、村田 芳三、中村 一、佐藤 栄一
菊田 隆、竹田 浩久、藤澤 由蔵、宮川 寿、櫻 裕子
中野 孝之助、千葉 伸行、浅沼 克人、田山 俊悦

領収書等添付欄	<input type="checkbox"/> 別紙に添付
---------	--------------------------------

領 収 証		No. 000627
盛友会様		2018年11月15日
金額	¥7000	収入 印紙
但し視察料として@500×14名様 上記正に領収いたしました		
内 訳		担 当 
税抜金額		
消費税 (%)		
株式会社 ファーマーズ・フォレスト		
〒321-2118 宇都宮市新里町丙25番地		
TEL 028-665-8800 (代表)		

視 察 等 概 要 書

議員氏名 千葉 伸行

会派名	盛友会
実施日	平成30年11月14日(水)～15日(木)
参加者	浅沼克人、天沼久純、遠藤政幸、菊田隆、佐藤栄一、櫻裕子、竹田浩久、田山俊悦、千葉伸行、中野孝之助、中村一、藤澤由蔵、宮川寿、村田芳三
視察先および調査項目	栃木県宇都宮市 全国市議会議長会研究フォーラムin宇都宮
視察の概要および所感	<p>【視察の概要】</p> <ul style="list-style-type: none"> ・ 基調講演 「地域共生社会」をどうつくるか2040を超える自治体の形 宮本 太郎 氏 (中央大学法学部教授) ・ パネルディスカッション「議会と住民の関係について」 ・ 検討課題「議会と住民の関係について」 <p>【所感】</p> <ul style="list-style-type: none"> ・ 超高齢社会を迎え、これまでの騎馬戦が肩車になってこれからは重量挙げ(一人で二人を支える)社会になっていくが、あらゆる人の居場所と出番(活躍の場)の創出がカギになる。誰もが人財のまちにしていける必要がある。 ・ 議会改革はゴールがあるのではなく、改革を継続していく必要がある。議会基本条例を制定したり、議会報告会を開催したから達成されるのではなく、市民の皆さんから信頼され期待され、魅力ある議会であるために、常に意識した取り組みを継続していく必要がある。
【添付資料】	有り

視 察 等 概 要 書

議員氏名 千葉 伸行

<p>会派名</p>	<p>盛友会</p>
<p>実 施 日</p>	<p>平成30年11月15日(木)</p>
<p>参 加 者</p>	<p>浅沼克人、天沼久純、遠藤政幸、菊田隆、佐藤栄一、櫻裕子、竹田浩久、田山俊悦、千葉伸行、中野孝之助、中村一、藤澤由蔵、宮川寿、村田芳三</p>
<p>視察先および 調査項目</p>	<p>栃木県宇都宮市 『(株)ファーマーズ・フォレスト:道の駅うつのみやろまんちっく村の運営』 について</p>
<p>視察の概要 および所感</p>	<p>【視察の概要】</p> <ul style="list-style-type: none"> ・道の駅うつのみやろまんちっく村の現地視察 ・ファーマーズフォレストグループの事業概要について <p>【所感】</p> <ul style="list-style-type: none"> ・ろまんちっく村は4つのテーマごとのエリアに分かれ構成されており、それぞれのコンセプトに沿った施設によって形成されていることは、利用しやすい環境が整えられていると感じた。 ・昨年度のうるま市の視察の際に、産直施設として全国的に注目されていることを知ったが、マーケティングを追及した商品提供の手法は、盛岡市が計画している道の駅に参考とすべき事例である。 ・ファーマーズ・フォレストは「トチギフト」など、ブランド化ともに物語化をすることで、その商品の魅力を高めることに成功しており、販売実績につながっている。 ・放置されていた大屋石の採掘場跡を観光資源化したり、その地下冷水を活用していちごの夏季栽培に成功したりと、見過ごされてきた素材を資源化することで町おこしに繋げていく手法は参考すべき事例である。
<p>【添付資料】</p>	<p>有り</p>

視察等概要書

議員氏名 千葉 伸行

会派名	盛友会
実施日	平成30年11月16日(金)
参加者	浅沼克人、天沼久純、遠藤政幸、菊田隆、佐藤栄一、櫻裕子、竹田浩久、千葉伸行、中野孝之助、藤澤由蔵、宮川寿
視察先および調査項目	福島県伊達市 『健幸都市とスマートウェルネスシティ事業』について
視察の概要および所感	<p>【視察の概要】</p> <ul style="list-style-type: none"> ・「健幸都市」の実現に向けた考え方 ・健幸都市基本構想の概要と構想に基づいた事業内容について <p>【所感】</p> <ul style="list-style-type: none"> ・平成18年町村合併時から少子高齢社会あった地域施策として健康に着目し、健幸都市宣言を経て基本構想さらには健幸都市基本条例の制定、基本計画の策定、具体的施策の展開と、長年にわたる一貫した取り組みが市民レベルで定着しつつある取り組みで、継続することの大切さを実感した。 ・国土交通省補助を活用したカラー舗装で歩行者道路標示によって歩きやすい道路を整備したり、ポケットパークに健康器具を設置したり、高齢者でも歩きやすく、休憩しながら歩くことが出来る環境整備に努めており、「歩きたくなる」「歩きやすい」環境作りが重要である。
【添付資料】	有り

参加者名簿

	氏名	備考
1	遠藤政幸	幹事長
2	天沼久純	議長
3	田山俊悦	
4	浅沼克人	
5	千葉伸行	
6	中野孝之助	
7	櫻裕子	
8	宮川寿	
9	藤澤由蔵	
10	竹田浩久	
11	菊田隆	
12	佐藤栄一	
13	村田芳三	
14	中村一	

行政視察報告書

第13回全国市議会議長会研究フォーラム in 宇都宮について

ファーマーズ・フォレスト：道の駅ろまんちっく村について

伊達市：健康都市とスマートウェルネスシティについて

平成30年11月14日（水）～11月16日（金）

盛岡市議会盛友会

盛友会 会派視察 日程表 (30.11.14~16)

※バスの運行上、到着時間が前後する場合があります。

【11月14日(水)】
 8:30 盛岡駅南口待合室集合
 盛岡 8:50 (はやぶさ10号) (9:29) 仙台
 仙台 9:41 (はやぶさ12号) (10:55) 宇都宮
 (昼食:11時) 宇都宮駅平峰 東口駅前イベント広場店: 028-538-5400

宇都宮駅下車、車口改札口を出てすぐです。
 【盛岡の集合上、宇都宮駅到着後10分前に仮に集合場所をいしませます。】

盛岡 会場 (11:40) (12:00) 宇都宮市文化会館
 ◎宇都宮市フォーラム 宇都宮市議会議員選挙区10号
 12時~13時 会場受付
 13時~14時 開会式
 14:40~17:00 パネルディスカッション
 「議会の発展と議員の役割」
 ◎宇都宮市フォーラム 宇都宮市議会議員選挙区10号
 12時~13時 会場受付
 13時~14時 開会式
 14:40~17:00 パネルディスカッション
 「議会の発展と議員の役割」

宇都宮市文化会館 (17:00) (17:15) 宿泊 泊 先

<宿泊> 宇都宮市武ホテルグランデ
 夕食(18時から) 中野料理 作園 (宿泊先の宇都宮市武ホテルグランデ内の中集レストランです。)
 ※料理代は支払済です。お飲み物は現地で支払ってください。

【11月15日(木)】
 8:00 ロビー集合
 宇都宮市文化会館 (8:10) (ククシー) (8:30) 宇都宮市文化会館

◎宇都宮市フォーラム 8:30 開会式
 9時~11時 基調講演・第1分科会
 11時 閉会式

宇都宮市文化会館 (11:10) (11:30) 道の駅るまんちっく村
 パス乗車 (乗車場所のバス運送車と調整をお願いします。)
 (昼食:現地で各自お取り下さい。)

◎フューチャーネット観光道の駅るまんちっく村 11:30~13:00 (昼食含む)
 028-655-8400 担当: []
 振込負担金(一人500円当日お支払い下さい)

道の駅るまんちっく村 (13:00) (13:15) 宿泊 宿泊 先
 (0)宇都宮駅自由一橋駅一橋高野橋先

<宿泊> HOTEL SANKYO FUKUSHIMA
 〒960-8041 福島県福島市大町7-11 024-825-2211
 <夕食>18時から 開風水(ふんず)川原薬師専門店 024-822-1455
 ※料理4,560円:飲み物別で予約しています。現地支払いです。

【11月16日(金)】
 8:40 ロビー集合 ※前日のバスで移動します。
 福島市役所 (8:45) (9:30) 伊達市役所

◎伊達市役所(9:30~11:00)
 〒960-0922 福島県伊達市伊達町字冷津100番地 電話番号:024-525-2217 (庶務係)
 ※5階で事務職員がお待ちしています。バスは5階駐車スペースで待機願います。
 盛岡市役所(9:30~11:00)
 〒980-0801 盛岡市大町1-1 電話番号:024-822-1455

伊達市役所 (11:00) (11:20) 道の駅国屋あつかしの里
 (昼食:道の駅国屋あつかしの里で各自)
 道の駅国屋あつかしの里 (12:30) (12:45) 宿泊 宿泊 先

第13回全国市議会議長会研究フォーラム in 宇都宮について

- 1 日 時 平成30年11月14日(水)~15日(木)
- 2 場 所 宇都宮市文化会館 (栃木県宇都宮市明保野 7-66)
- 3 参加者 約2,200人

テーマ:「議会と住民の関係」

平成31年に実施される統一地方選挙を控え、人々の社会と生活が大きく変化する時代において、地方自治の根幹をなす議会が住民とどのように関わり、どのようにすれば住民の議会に対する関心を高めることができるか。

11/14 報告

第1部 基調講演

「地域共生社会」をどうつくるか 2040年を超える自治体のかたち
 講師 中央大学法学部教授 宮本太郎 氏

- ◎ 人口減少が続くなか、高齢者人口がピークを迎える2040年問題に向けて自治体において差が出てくる。
- ◎ 自治体が十分に出来ることはある。ピンチをチャンスにするために、人財を作るまち、活躍できるまち、自治体が必要となってくる。
- ◎ 三重県名張市の包括的な相談支援、静岡県富士市のユニバーサル就労推進条例、大阪府豊中市のくらし支援課を中心に無料職業紹介事業など既に人財を活用した取り組みを実施している自治体もある。
- ◎ 地縁や血縁より、支え合い、介護など必要縁による新しい地縁、新しい家族縁が求められる。その中でずっと出番がある、必要縁でつながるまちが大切である。

第2部

パネルディスカッション
 議会と住民の関係について

コーディネーター 江藤俊昭氏 (山梨学院大学院研究科長)

パネリスト 今井照氏 (地方自治総合研究所主任研究員)

本田節氏 (旬ひまわり亭代表 元人吉市議)

神田誠司氏 (朝日新聞大阪本社地域報道部記者)

小林紀夫氏 (宇都宮市議会議長)

(神田氏) 12、3年前から議会が大きく変わってきた。議会が地域の代表の機能に足りていないのか。議会報告会は議員が話すことだけでなく、聞くことが大事。議会に女性、若者が少ないとの声を聞くが、多様な意見を取り上げる仕組みを作る必要がある。

(本田氏) 主婦力を活かして、地域づくり、議員活動を行ってきた。

まちづくりでは実行性のあるプラン作成に努めている。
住民と議会が一体となった新しいコミュニティづくりが求められている。

(今井氏) 合併が繰り返され、行政、議会、住民との関係が変わってきている。国が市町村に求める計画策定(新規立法や改正法)により、地域特性に応じて自治体議会で議論し選択できる幅が小さくなっていく。

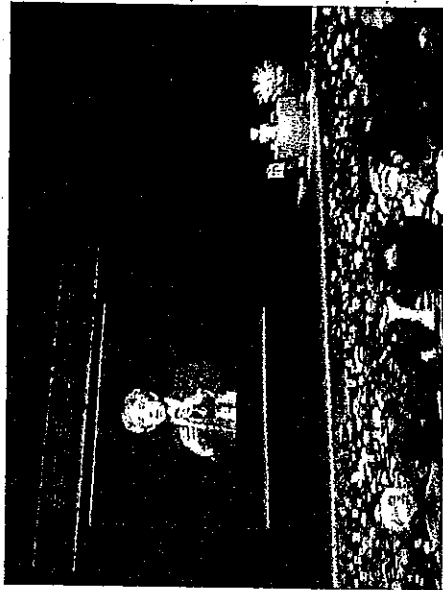

基調講演 宮本太郎氏



ファーマーズ・フォレスト：道の駅ろまんちっく村について

- 1 日 時 平成30年11月15日(木) 11:30~13:00
- 2 場 所 道の駅うつのみや「ろまんちっく村」
- 3 対応者 (株)ファーマーズ・フォレスト 広報 氏
- 4 視察項目 道の駅うつのみや「ろまんちっく村」の運営について
- 5 説明要旨

- (1) 「ろまんちっく村」の概要について (構内各施設を見ながら説明)
 - ・ 平成8年に市制100周年記念事業として農林公園を整備し、平成24年9月に、市内初の「道の駅」としてリニューアルオープン。
 - ・ 当初は第3セクターで運営されていたが、平成19年から指定管理制度を採用し、以来ファーマーズ・フォレストが指定管理者として運営。
 - ・ 総面積46ヘクタール(東京ドーム10個分)の広大な敷地を、「集落のエリア」「森のエリア」「里のエリア」に分け、それぞれ特色のある構成となっている。
 - ・ 特に「集落のエリア」は、地元産の農産物や土産品などが揃う看板産直施設「あおぞら館」、地元産食材を使った料理や園内で醸造された地ビールを味わえる「麦の楽園」、熱帯温室がありイベントも行われる「ローズハット」、園内で湧出する温泉と屋内プールが楽しめる「10室(利用率90%程度)の客室を備えた「ヴィラ・デ・アグリ」などの集客力と収益性の高い施設で構成されている。
 - ・ 当初の来場者数は10万人程度であったが、道の駅に登録されて以来、来場者数が増加傾向にあり、平成29年度は146万人が来場。
- (2) ファーマーズ・フォレストの概要について
 - ・ 栃木県産品を県内外に販売する地域総合商社で、売上高20億円/年。マーケティングに基づき販路の仕組みづくり、生産から加工販売までのプロセス、地域資源のブランド化に取り組んでいる。
 - ・ トチギフトを通じ、産品の紹介に止まらず、ストーリーを含めて紹介するなど、栃木という地域のブランド化に取り組んでいる。
 - ・ 事例として、大谷石の採石所の跡地の利用と活性化を進めるため、5~7度の地下水の冷熱を利用した夏いちごの栽培に成功し、耕作放棄地の活用につなげたり、採石所の地底湖を利用した地底湖クルーズを企画するなど、町おこしにも取り組んでいる。
 - ・ 生産者と消費者の思いをつなぐことで販路を確立していく。生産・加工・二次加工・販路・消費を有機的につないでいく仕組みをつくる。産直が小規模、JAなどが大規模とするとその間の中規模の販路。
 - ・ 産地と産地をつなぐローカル・トゥ・ローカルの取り組み。うるま市と栃木市との交流。季節・地域を超えた文化を含めた交流。

◎説明後質疑応答に入った
(主な質疑応答)

- <質問>うるま市との交流には輸送コストが課題となっているのではないかと推察されるがいかがか。
- <回答>野菜などはで空輸で対応しておりコストが高くなってしまっているので、加工品を中心に対応する。
- <質問>うるま市との交流を単純にコスト比較すると、ハウス栽培をしたほうが安くなるのではないかと考えるがどうか。
- <回答>当初は野菜等も空輸で対応していたが、コスト面で難しい。うるま市シエの事業にあたっては産品をつなぐだけではなく、ロマンチック村で成功した課題解決の仕組みをうるま市にあてはめることを主眼に取り組んでいる。現在は、お取り寄せや夏イチゴに力点を置いている。

5 まとめ

本視察は昨年度のうるま市の視察の際に、産直事業の計画策定に際しフェアーマーズ・フォレストの尽力があったことに触れたことに端を発しているが、全国的にも注目されている「ろまんちっく村」の施設と「フェアーマーズ・フォレスト」の経営手法を視察することが出来たことは非常に有意義であった。

特に「フェアーマーズ・フォレスト」は「うるま市シエ」の事業にも携わっており、今冬に予定している視察で、栃木県での成功事例が沖縄県でどのように活用され、成果はどうか確認することは、盛岡市で計画している道の駅を整備するうえで、参考にすべき貴重な先事例である。

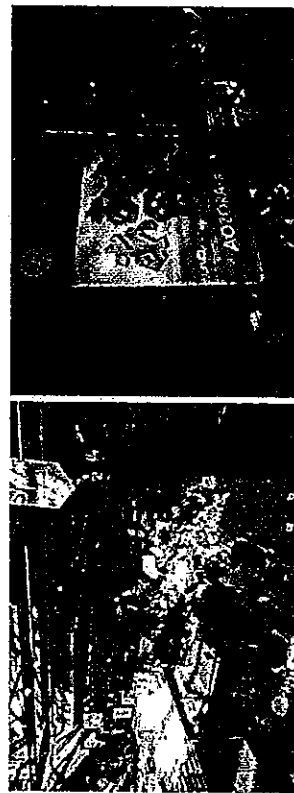

①産直施設「あおぞら館」の様子

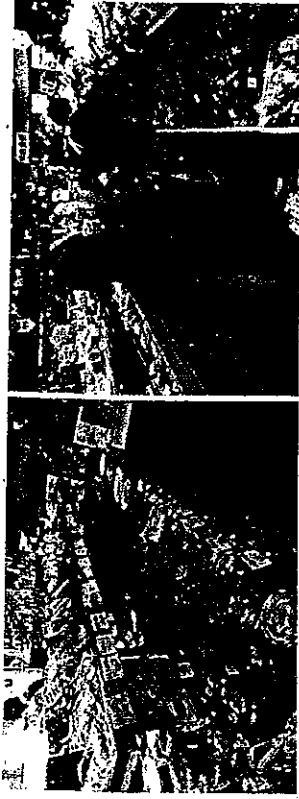

②産直施設「あおぞら館」の様子Ⅱ



③施設内で栽培されている大谷夏いちもの苗



④ろまんちっく村入場ゲートと参加者

伊達市：健幸都市とスマートウエルネスシティについて

1 日 時 平成 30 年 11 月 19 日(金) 9:30~11:00

2 場 所 伊達市役所

3 対応者 伊達市議会 高橋一由 議長

伊達市議会事務局 三浦敏徳 局長

伊達市健康福祉部健康都市づくり課 長沢弘美 課長

伊達市健康福祉部健康都市づくり課 長沢弘美 課長

4 視察項目 「健幸都市」の実現に向けた考え方

・健幸都市基本構想の概要と構想に基づいた事業の内容について

5 視察内容

(1) 伊達市概要

・市制施行 平成 18 年 1 月 1 日 (5 町の合併により発足)

・面積 265.1 km²

・人口 61,207 人

・議員定数 22 人

(2) 伊達市説明要旨

・平成 21 年度に首長研究会で提言された「健康なまちづくり政策」を受け、平成 22 年度から具体的な検討に入った

・平成 23 年度に伊達市健康都市基本構想を策定。健康都市宣言を行いモデル地区で取り組みを始めた。

・平成 25 年度に伊達市健康都市基本条例を制定。

・平成 26 年度に伊達市健康都市基本計画を策定し、「健康づくり」「暮らしづくり」「ひとづくり」の 3 本の柱で施策を進めることとした。

・二つ目の柱「健康づくり」の内容は、予防重視型の健康づくり施策です。

・具体的な健康づくりの取り組みは、①元氣じゃ脳教室②元氣づくり会③元氣クラブ④健康運動教室など。

・さらに、施策を推進する上での課題を見える化するため、健康クラブウドを立ち上げた。

・二つ目の柱「暮らしづくり」の内容は、健康都市モデル地区の設定です。

・市街地の掛田地区と中山間地の白根地区の 2 地区をモデル地区に選定した。

・掛田地区では、インフラ整備、ポケットパーク整備、既存の養蚕農家を活用した街中サロンの開設、山間地の人が冬季間住むことがで

きる高齢者専用共同住宅の建設、ソフト事業として健幸フェスティバルの開催などの取り組みを行った。

・白根地区では、地区協議会を開催し、専門部会で住民目線の計画立案実現化の方策の検討を行った。

・具体的な内容は、やってみっぺプロジェクト事業として、健康サロン、登山ルート整備、散策ルート開発、地域スポーツクラブ開設などの事業。

・三つ目の柱「ひとづくり」の内容は、市民の健康意識の醸成、健康ポイント事業の創設、市庁内連携のための SWC 推進会議立ち上げなどです。

・そのほかにモデル地区での成果を活かした全市展開を進めている。

・今後の取り組みの課題としては、①日常に歩く仕掛け②モデルから全市展開へ③総合政策としてのまちづくりへの 3 点を挙げている。いづれ課題を解決していくには庁内横断的に施策を進めていくことが必要。

(3) 質疑

<質問> ①地元との関係は町内会か②医療機関との関係は③高齢者専用住宅の管理、生活環境は。

<回答> ①町内会単位でやっている。除染もやり一般施策等もやっている。各町内のシンボル施設を町内会につくって管理してもらった②まちづくり協議会の中に医師会もメンバーに入り、アドバイスをもらっている。推奨歩数は 6,300 歩。国は 8,000 歩を推奨している。③市営住宅の位置づけ。1 万 2 千円で入居可。国の補助事業を活用している。共用部分 (リビング、廊下など) を居住者の当番制で掃除や開け閉めなどを行っている。

<質問> 掛田地区のキャンドル、伊達マルシェなどは町内会との共同事業か。

<回答> 掛田地区は町内会で、伊達マルシェは NPO で実施している。

<質問> 歩くことの教育はどうしているか

<回答> 子供にシール、カンパッジ、マグネットを配布し PR をしている。平成 24 年にチャレンジデーを開催し、皆で運動に参加した。

<質問> 上位法、上位条例との調整はどうなっているか。

<回答> 市長直轄部署になった。総合計画にも位置付けているので特に問題はない。前市長の思いが強く今がある。

6 まとめ

・少子高齢社会と人口減少社会への対策として、市民の健康に着目し、健康なまちづくりを進めるために、様々な施策、試みに着手している。

・人口減少による街の活力衰退をどのようにして防ぎ、暮らしやすい地域社会

を維持するか、知恵を出し実行錯誤の中で頑張っていることに敬意を表
したい。

この取り組みは、トップである前市長の思い入れから始まっているようであ
るが、今の社会情勢を考えると、着目点が優れており、先見の明があったと評
価する。

施策自体の評価には、今少し時間が必要と思われるが、我々も市民の健康に
着目した施策を推進していく立場から、伊達市の今後の奮闘を見守りたい。

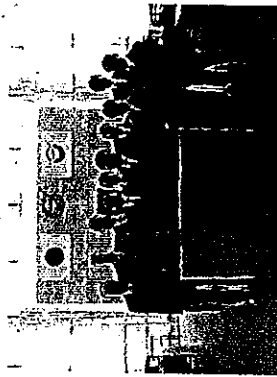

政務活動費支払伝票

使途項目	調査研究費	支出日	H31.1.29
------	-------	-----	----------

支出証拠書類の額面金額	102,695	円
支出按分率 (※按分が必要な場合)		
政務活動費支出金額	102,695	円

【支払概要】

支出内訳：盛岡～仙台空港JR券	13,960円
仙台～那覇航空券	55,460円
貸切バス代	10,350円
バス運行経費	660円
宿泊費	18,300円
企画料金・保険料	3,965円

領収書等添付欄 別紙に添付

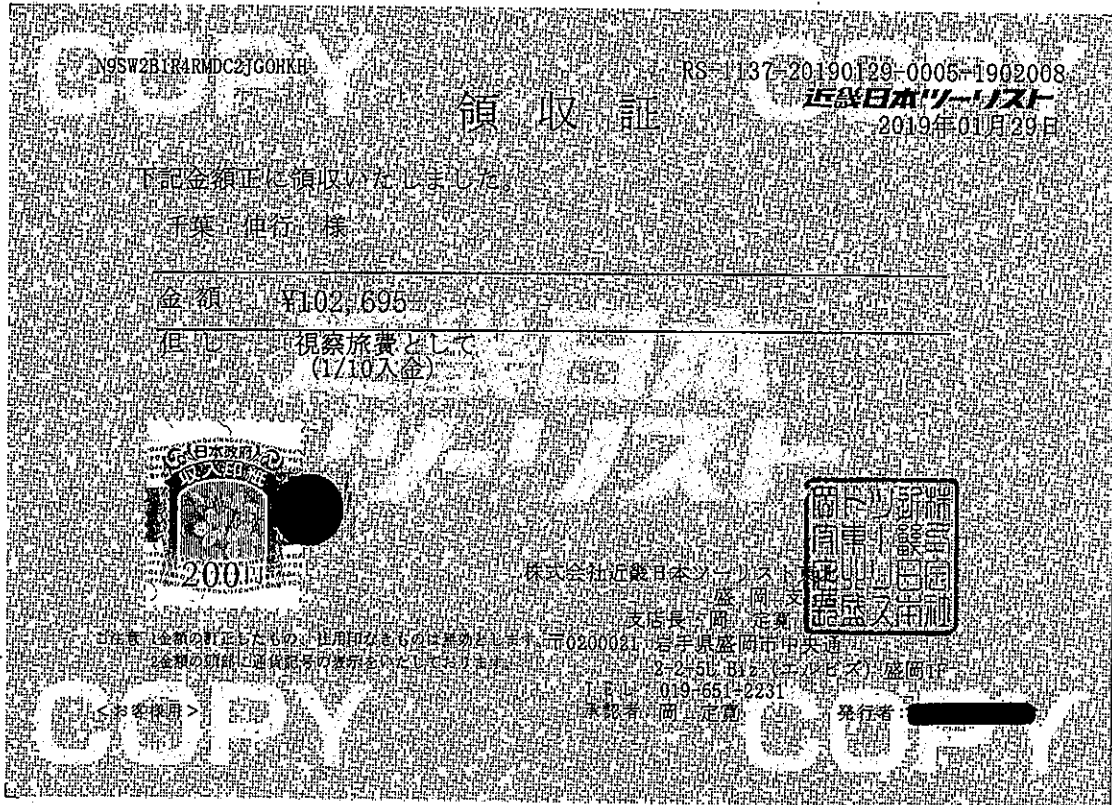

政務活動費支払伝票

使途項目	調査研究費	支出日	H31. 1. 29
支出証拠書類の額面金額	4,827 円		
支出按分率 (※按分が必要な場合)	12分の1		
政務活動費支出金額	405 円		
【支払概要】			
視察先手土産 参加議員 12名で均等割 原本は千葉議員が保管 402円×12名=4,824円 端数3円は千葉議員に計上 参加議員 天沼 久純、遠藤 政幸、村田 芳三、佐藤 栄一、菊田 隆 藤澤 由蔵、後藤 百合子、宮川 寿、櫻 裕子 千葉 伸行、浅沼 克人、田山 俊悦			
領収書等添付欄		<input type="checkbox"/> 別紙に添付	

0000-2431

2019年 1月29日火曜日

益友会

領 収 証
様

¥4,827-

(消費税 ¥357)

但し、おせんべい代として
老舗白沢せんべい店株式会社

盛岡市紺屋町2-16
TEL019-622-7224



担当者



領収証No 2146

*保管上のお願
財布等で保管戴く場合、印刷面を内側に折って保管願います。

政務活動費支払伝票

使途項目	調査研究費	支出日	H31.1.30
------	-------	-----	----------

支出証拠書類の額面金額	1,420	円
支出按分率 (※按分が必要な場合)	12分の1	
政務活動費支出金額	122	円

【支払概要】

高速道路通行料金
 参加議員12名で均等割 原本は千葉議員が保管
 118円×12名=1,416円 端数4円は千葉議員に計上
 参加議員 天沼 久純、遠藤 政幸、村田 芳三、佐藤 栄一、菊田 隆
 藤澤 由蔵、後藤 百合子、宮川 寿、櫻 裕子
 千葉 伸行、浅沼 克人、田山 俊悦

領収書等添付欄	<input type="checkbox"/> 別紙に添付
---------	--------------------------------

ご利用ありがとうございます。



料金所では一旦停車してください。

領 収 書

料金所 沖縄南
 TEL 098-932-4613
 高速道路は便利でお得なETC
 あなたもETCをつけてみませんか!

19年 1月30日16時20分
 車種 特大

通行料金 ¥830-
 (現金)

—入口料金所— 西原JCT
 道路損壊や故障車、落下物を発見したら・・・
 道路緊急ダイヤル#9910へご連絡下さい
 西日本高速道路株式会社
 大阪府大阪市北区堂島1-6-20
 取扱番号216-00581554-00

ご利用ありがとうございます。



料金所では一旦停車してください。

領 収 書

料金所 西原
 TEL 098-876-8958
 高速道路は便利でお得なETC
 あなたもETCをつけてみませんか!

19年 1月31日15時06分
 車種 大型

通行料金 ¥590-
 (現金)

—入口料金所— 沖縄北
 道路損壊や故障車、落下物を発見したら・・・
 道路緊急ダイヤル#9910へご連絡下さい
 西日本高速道路株式会社
 大阪府大阪市北区堂島1-6-20
 取扱番号218-02441443-00

政務活動費支払伝票

使途項目	調査研究費	支出日	H31. 2. 1
------	-------	-----	-----------

支出証拠書類の額面金額	4,980	円
支出按分率 (※按分が必要な場合)	12分の1	
政務活動費支出金額	415	円

【支払概要】

タクシー借り上げ代
 参加議員12名で均等割 原本は千葉議員が保管
 415円×12名=4,980円
 参加議員 天沼 久純、遠藤 政幸、村田 芳三、佐藤 栄一、菊田 隆
 藤澤 由蔵、後藤 百合子、宮川 寿、櫻 裕子
 千葉 伸行、浅沼 克人、田山 俊悦

領収書等添付欄

別紙に添付

領収書

毎度ご乗車ありがとうございます。
 車両番号 202号
 2019年02月01日

乗車料金
 ￥620円

立替金 円

上記の通り正に領収致しました。

美栄第一交通

沖縄県浦添市内間5-4-7
 TEL(098)877-7659
 お忘れ物やご要望がありましたら
 上記のTELまでご連絡下さい

領収書

毎度ご乗車ありがとうございます。
 車両番号 204号
 2019年02月01日

乗車料金
 ￥1040円

立替金 円

上記の通り正に領収致しました。

美栄第一交通

沖縄県浦添市内間5-4-7
 TEL(098)877-7659
 お忘れ物やご要望がありましたら
 上記のTELまでご連絡下さい

領収書

毎度ご乗車ありがとうございます。
 車両番号 219号
 2019年02月01日

乗車料金
 ￥620円

立替金 円

上記の通り正に領収致しました。

美栄第一交通

沖縄県浦添市内間5-4-7
 TEL(098)874-6440
 お忘れ物やご要望がありましたら
 上記のTELまでご連絡下さい

領収書

毎度ご乗車ありがとうございます。
 車両番号 323号
 2019年02月01日

乗車料金
 ￥1040円

立替金 円

上記の通り正に領収致しました。

鏡原第一交通

〒902-0078
 沖縄県那覇市字識名3-6-17
 電話098-833-4784
 お忘れ物やご要望がありましたら
 上記のTELまでご連絡下さい

領 収 書

No.2473

日付 2019年02月01日
 車番 0198 0000
 基本運賃 ￥620円

合計 ￥620円

上記の様に領収致しました

毎度ご乗車ありがとうございます。



タクシー御用命 (24時間営業)

那覇市内 TEL853-7801

那覇市内と周辺のいたるところを
 配車区域として無続車をご利用を
 領 収 書

No.0634

日付 2019年02月01日
 車番 0119 0000
 基本運賃 ￥1,040円

合計 ￥1,040円

上記の様に領収致しました

毎度ご乗車ありがとうございます。



タクシー御用命 (24時間営業)

那覇市内 TEL853-7801

那覇市内と周辺のいたるところを
 配車区域として無続車をご利用を

視 察 等 概 要 書

議員氏名 千葉 伸行

会派名	盛友会
実施日	平成31年1月31日(木)
参加者	浅沼克人、天沼久純、遠藤政幸、後藤百合子、菊田隆、櫻裕子、佐藤栄一、田山俊悦、千葉伸行、藤澤由蔵、宮川寿、村田芳三
視察先および調査項目	沖縄県うるま市 『うるま市農水産振興戦略拠点施設の概要』について
視察の概要および所感	<p>【視察の概要】</p> <ul style="list-style-type: none"> ・(1) うるま市の概要について ・うるま市農業水産振興戦略拠点施設「うるマルシェ」の概要について <p>【所感】</p> <ul style="list-style-type: none"> ・昨年建設中の視察の際にイメージしていた以上に魅力ある施設になっていると感じた。 ・栃木県のろまんちっく村と同じ「ファーマーズ・フォレスト」が運営に係わっており、ノウハウが各所に活かされていることが魅力向上につながっているものと思う。 ・「ファーマーズ・フォレスト」のノウハウでマーケティングから消費者と生産者をつなぐ手法は、盛岡市に産直を整備する際にも取り入れるべき手法であると感じた。
【添付資料】	有り

視 察 等 概 要 書

議員氏名 千葉 伸行

会派名	盛友会
実施日	平成31年1月31日(木)
参加者	浅沼克人、天沼久純、遠藤政幸、後藤百合子、菊田隆、櫻裕子、佐藤栄一、田山俊悦、千葉伸行、藤澤由蔵、宮川寿、村田芳三
視察先および調査項目	沖縄県うるま市 『学校法人アミークス国際学園の事業概要』について
視察の概要および所感	<p>【視察の概要】</p> <ul style="list-style-type: none"> ・教育方針（人材育成や学力向上について独自方針などについて ・国際化教育や情報教育（ICT活用）などの概要について ・特色ある事業や教育カリキュラムについて <p>【所感】</p> <ul style="list-style-type: none"> ・学ぶ姿勢に主体性を持たせ自立した子どもを育てることを教育理念としており、のびのびと学習に向かう児童の姿が印象的であった。 ・幼小中一貫教育により、ひとつの教育理念のもとで、じっくり成長を見守ることが出来る環境が、子どもたちの成長に良い影響を及ぼしていると感じた。 ・高校に進学する際に同様の教育理念やシステムをもった学校が無い ため、進路選択に悩むのではないかと懸念する。 ・ILCの誘致など、インターナショナルスクールの建設や国際化への 対応の必要性も高まっており、参考にすべき事例であると感じた。
【添付資料】	有り

視 察 等 概 要 書

議員氏名 千葉 伸行

会派名	盛友会
実 施 日	平成31年2月1日(金)
参 加 者	浅沼克人、天沼久純、遠藤政幸、後藤百合子、菊田隆、櫻裕子、佐藤栄一、 田山俊悦、千葉伸行、藤澤由蔵、宮川寿、村田芳三
視察先および 調査項目	沖縄県那覇市（沖縄セルラーパーク那覇） 『プロスポーツの誘致と地域スポーツ振興の取り組み』について
視察の概要 および所感	<p>【視察の概要】</p> <ul style="list-style-type: none"> ・野球場周辺整備について ・プロスポーツのキャンプ誘致について ・地域スポーツ活用状況 <p>【所感】</p> <ul style="list-style-type: none"> ・盛岡市が岩手県と共同で整備する新野球場を同規模の施設であり、完成後の利用のあり方や誘致活動の方向性など、参考にすべき事例である。 ・キャンプの誘致は非常に経済効果が大きく魅力的であるが、岩手県の気候では春季のキャンプを誘致することは難しいと考える。夏季の涼しさをセールスポイントにすることなど、岩手県らしさを武器に誘致に取り組むべきである。
【添付資料】	有り

参加者名簿

	氏名	備考
1	遠藤政幸	幹事長
2	天沼久純	議長
3	田山俊悦	
4	浅沼克人	
5	千葉伸行	
6	櫻裕子	
7	宮川寿	
8	藤澤由麻	
9	後藤百合子	
10	菊田隆	
11	佐藤栄一	
12	村田芳三	

行政視察報告書

うるま市：農水産振興戦略拠点施設（うるマルシェ）について

学校法人アミークス国際学園：事業概要について

那覇市：プロスポーツの誘致と地域スポーツ振興の取り組みについて

平成31年1月30日（水）～2月1日（金）

盛岡市議会盛友会

監査委員会派員 日程表 (3/130~2/1)

1月30日(水) 8:30 盛岡駅前口待合室集合

盛岡	8:50	(はやぶさ10号)	——	(9:29)	仙
仙	10:14	(東北本線等)	——	(10:42)	山
仙	11:50	(ANA1863)	——	(14:45)	形
形	15:00	(朝日UPバス)	——	(17:00)	空
形	17:45	(タクシー等)	——	(18:00)	空
形	18:00	(タクシー等)	——	(18:00)	空

うるま市議会(13:10~) 〒504-2232 うるま市みどり町一丁目1番1号 2F TEL. 098-412-3333
 ◆うるま市議会の委員交代表

1月31日(木) 10:10 10:10 10:10 10:30

盛岡	10:10	(朝日UPバス)	——	(10:30)	うる
うる	10:30	(朝日UPバス)	——	(10:30)	うる
うる	10:30	(朝日UPバス)	——	(10:30)	うる
うる	10:30	(朝日UPバス)	——	(10:30)	うる

うるま市議会(10:30~11:30) ※議事録後議院用レシートランにて各自原票をお取りください
 〒504-2205 うるま市みどり町一丁目1番1号(けろる事務所) 原票および指定管理費から返金
 ◆うるま市議会水産振興戦略拠点施設の概要について(現地説明)
 〒504-2235 沖縄県うるま市前庭183-2

うるま市議会(12:45) 12:45 12:45 13:30

うる	12:45	(朝日UPバス)	——	(13:30)	うる
うる	12:45	(朝日UPバス)	——	(13:30)	うる
うる	12:45	(朝日UPバス)	——	(13:30)	うる
うる	12:45	(朝日UPバス)	——	(13:30)	うる

学校法人アミュークス国際学園 TEL. 098-979-4711 FAX. 098-979-4712
 ◆ 学校法人アミュークス国際学園の事業概要について
 教育方針(人材育成や学力向上について) 独自の教育方法について
 国際化教育や体験教育(CTI活用)などの概要
 系統の特色ある専攻や教育カリキュラムについて

学校法人アミュークス国際学園(14:30) 14:30 14:30 16:00

学校法人アミュークス国際学園	14:30	(朝日UPバス)	——	(16:00)	うる
学校法人アミュークス国際学園	14:30	(朝日UPバス)	——	(16:00)	うる
学校法人アミュークス国際学園	14:30	(朝日UPバス)	——	(16:00)	うる
学校法人アミュークス国際学園	14:30	(朝日UPバス)	——	(16:00)	うる

2月1日(金) 9時10分ロビー集合

ホテルコロコアハ	9:10	(タクシー)	——	(9:30)	うる
うる	9:30	(タクシー)	——	(9:30)	うる
うる	9:30	(タクシー)	——	(9:30)	うる
うる	9:30	(タクシー)	——	(9:30)	うる

※タクシーの係員、乗降側公園バス停で乗車してください
 ◆分団内で運行

盛岡市議会(9:30~11:00) 9:30 9:30 9:30 9:30

盛岡市議会	9:30	(空港まで3.9キロ)	——	(9:30)	うる
うる	9:30	(空港まで3.9キロ)	——	(9:30)	うる
うる	9:30	(空港まで3.9キロ)	——	(9:30)	うる
うる	9:30	(空港まで3.9キロ)	——	(9:30)	うる

◆プロスポーツの振興と地域スポーツ振興の取組について
 ※集合場所: ホテルアミュークス国際学園(098-457-0868) 最先端がみ本理事長が待機しています
 ※沖縄セルラーパーク(盛岡山公園内)で区別および保護
 (注) 区別保護は、教育委員会(盛岡市)にて
 (注) 保護費は、盛岡市にて
 (注) 保護費は、盛岡市にて

沖縄セルラーパーク那覇 9:30 9:30 9:30 9:30

沖縄セルラーパーク那覇	9:30	(空港まで3.9キロ)	——	(9:30)	うる
うる	9:30	(空港まで3.9キロ)	——	(9:30)	うる
うる	9:30	(空港まで3.9キロ)	——	(9:30)	うる
うる	9:30	(空港まで3.9キロ)	——	(9:30)	うる

うるま市：農水産振興戦略拠点施設(うるまマルシェ)について

- 1 日 時 平成31年1月30日(木) 10:30~11:30
- 2 場 所 農水産振興戦略拠点施設(うるまマルシェ)
- 3 対応者 うるま市経済部農政課 佐次田 秀樹 課長
うるま市経済部農政課農政係 [redacted] 係長
(一社)プロモーショングループ 中村 薫 代表理事
(株)フアーマーズ・フホレスト 宮城 健 支配人
- 4 視察項目 農水産振興戦略拠点施設(うるまマルシェ)の概要について
- 5 説明要旨

(1) うるま市の概要について

平成17年4月1日、旧具志川市・石川市・勝連町・与那城町が合併。「うるま」という言葉は珊瑚の島という意味で、沖縄の美称。新市が未だ来へ飛躍することと、美しい沖縄の心を世界に発信する願いが込められている

面積 87.01k㎡ (県下6位) 人口 118,898人 (県下3位)
 沖縄本島の東海岸に位置し、那覇市から約2km
 新港地区にベースがあり平成30年30隻の大型クルーズ船が寄港しており、平成31年度は50隻のクルーズ船の機構が予定されている。インバウンドに力を入れており、うるまマルシェの「食」もその受け皿としての機能も期待されている。

一次産業就業者の減少、就農者の高齢化の進展。耕作放棄地の増加。今後高齢化に伴う離農に担い手不足を要因とする生産量の減少、耕作放棄地の増加が予想されるなど農業の低下が懸念される。

その一方で農業経営開始年齢45歳未満の農業担い手への国の支援策の効果もあり青年就業給付金受給者は増加傾向にある。販路拡大による所得向上や6次産業化による高付加価値化、担い手の確保・育成を通じ第1次産業を活性化していく。

情報発信や生産者と製造者の連携不足、さらにはうるま市産品が買えたり食べられずする場所がないなどの課題を解決するのが「うるま市農業水産振興戦略拠点施設」。愛称「うるまマルシェ」である。

(2) うるま市農業水産振興戦略拠点施設「うるまマルシェ」の概要について

平成30年11月1日に開設。10月29日に開催された落成式には盛岡市長も来賓として臨席いただき祝辞を頂くなど交流してきている。
 直売所1,790㎡、レストラン棟1階が864㎡2階が470㎡で駐車場が約200台分。指定管理制度を採用しており、指定管理者は(一社)プロモーショングループ。

- ・事業費は約2.7億円、そのうち約1.8億円が沖縄振興特別推進交付金。
- ・基本理念は「食」を通じてうるま市を元気にする」ーうるま市の経済成長エンジンとして
- ・うるマルシェの収益性を高め、将来的には生産者への還元支援を行ない、生産から消費への好循環を作っていきたい。

◎説明後質疑応答に入った
(主な質疑応答)

- <質問>沖縄で一番を目指しているとのことだが目標としている指標はあるか。また、インバウンドの受け皿として言語など対応策についてどのように考えているか。更に、耕作放棄地の取り組みについては具体的にどのような考えているか。
- <回答>差別化することで誘客をしていきたい。やるからにはNo.1を目指すべき目標として感覚的のもの。トイレや肉・魚などの簡単な標記のため英語のみとしたが、ニーズがあるということで中国語等の言語には今後対応する予定。英語と中国語の通訳はスタッフで対応可能である。耕作放棄地再生協議会が取り組んでいるが、うるマルシェとしては販路として支援していく。将来的には新規就農者の支援などにも取り組みたい。
- <質問>宇都宮も視察をしたが、地元と連携した取り組みが大切だと考えているがどうか。
- <回答>地元との連携は、クラフト作家や工芸品作家と連携した取り組みや、各企業の感謝祭を開催するなど予定しているものもある。地域食材を利用した料理教室なども行っている。
- <質問>産直の売れ残りの対応は。
- <回答>出来るだけ惣菜等の加工やレストランでの活用などに努めている。うるマルシェならではのものもあるので発信していきたい。
- <質問>岩手では冬期間は葉物野菜が採れず産直が品薄になるが、沖縄では気候が温暖で、商品が品薄になる時期もないのでは。
- <回答>夏は葉物野菜が少なく、本州とは季節が逆になっている感覚。盛岡市と産地の交流もしていくことで協議を進めている。盛岡のコナーを設置している。

5 まとめ

昨年の建設中の視察と11月の宇都宮市の「ろまんちっく村」の視察を踏まえた今回の「うるマルシェ」の視察であったが、施設の企画・設計段階専門に携わり、指定管理者としても参加している「ファーマーズ・フォレスト」の経営手法やノウハウが活かされた施設である。
出荷された地場産品をただ販売するのではなく、マーケティングなどを通じて消費者と生産者をつなぐ取り組みが行き届いており、生鮮品から加工品として

レストランでの提供と、魅力ある商品提供とロスの減少を両立しつつ収益を拡大していく取り組みが好循環を生み出しつつある。

今後の盛岡市で計画している道の駅を整備するうえで、参考にすべき貴重な先進事例である。

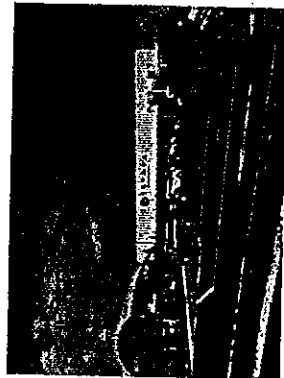

①「うるマルシェ」の外観

学校法人アミークス国際学園：事業概要について

- 1 日 時 平成31年1月31日(木) 13:30~14:30
- 2 場 所 学校法人アミークス国際学園(沖縄県うるま市宇栄野比1212-1)
沖縄アミークスインターナショナル幼稚園・小学校・中学校
- 3 対応者 安居 長敏 校長 他職員から説明
- 4 視察内容
- 1 教育方針 (人材育成や学力向上について独自方針など) について
- 2 国際化教育や情報教育 (ICT活用) などの概要
- 3 特色ある事業や教育カリキュラムについて

5 説明内容:

- 1 教育理念
自分で考え、学び、行動し、自分の将来を自分で切り開く「自立した子ども」を育てる
→幼小中の11年間を貫くカリキュラムを用意。それぞれの発達段階に応じた4つのステージで学ぶことが出来る。
- 2 生徒数
幼稚園 59名、小学校 422名、中学校 102名、計 583
自立実現をサポートする幼小中一貫教育を実施
- 3 教育の特色
○ 文科省の教育特別校として認可を受けており、国語・社会の一部以外の全ての授業を英語で行う英語イマージュ教育を実施。
○ 英語の授業も小学校から行い、小学校卒業時に全員が英検準2級を取得しているレベルを目指す。中学校3年では1年間をかけて自らの興味関心のあるテーマに則したプロジェクトに取り組む。
○ アメリカ、オーストラリア、カナダ、ケニア、ジャマイカ、台湾、日本、韓国など14か国から65名の教員が教壇を取っている。
4 ICT (情報通信技術) を活用した教育
○ 1年生からタブレットやパソコン、学習用のウェブサイトのツールの使い方を学び、デジタル・シチズンとしての力を伸ばす。
○ 1年生から3年生では週に1度のICT授業があり他科目での使い方を学ぶ。4年生からはより本格的に、7年生からはこれからのデジタルスキルがテクニカルアーツの科目の中でさらに磨かれる。
○ 1人1台ノートパソコンが貸与され、日々の学習の中で活用されている。



②視察の様子

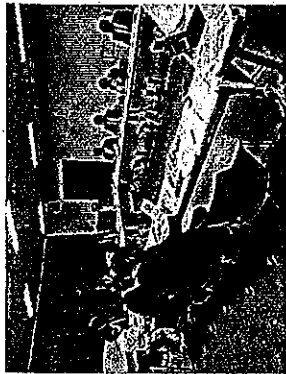

④盛岡市物産コーナー

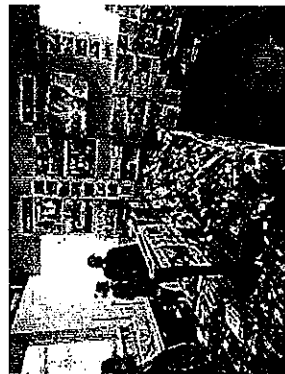

③盛岡を紹介するコーナー

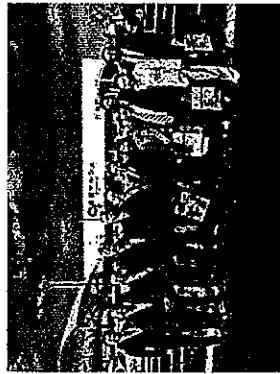

⑥参加者の集合写真

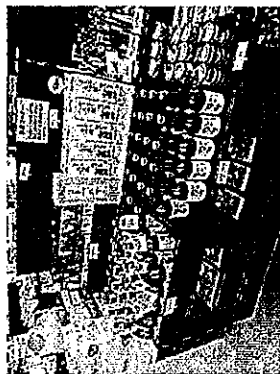

⑤盛岡市物産コーナーII

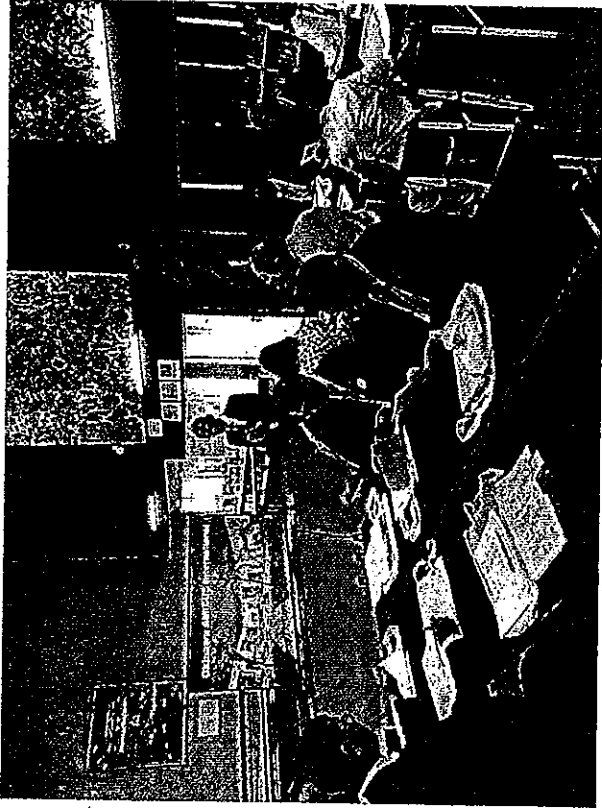

安居校長から説明



授業の様子を見学

那覇市：プロスポーツの誘致と地域スポーツ振興の取り組みについて

- 1 日 時 平成 31 年 2 月 1 日 (金) 9:15~10:30
- 2 場 所 沖縄県那覇市 沖縄セルラパーク那覇
- 3 対応者 那覇市教育委員会 生涯学習部市民スポーツ課
那覇市観光協会 参事兼総務課長 池村博之氏
(一社)プロモーションうるま 中村 薫 代表理事
那覇市体育協会 奥武山体育施設長 内原伸彦氏
- 4 視察項目 プロスポーツの誘致と地域スポーツ振興の取り組みについて
- 5 説明要旨

(1) 野球場周辺整備について

奥武山運動公園に隣接する那覇軍港施設により、防衛施設庁の「街づくり支援事業」(補助率 3/4)を活用し、約 68.5 億円で、野球場(収容人員：内野スタンド 15,000 席、外野スタンド芝生 5,000 席)、屋内練習場(アイーナ人工芝：57m×66m)、トレーニング室等を整備した。H22 年 3 月完成。H22 年からネーミングライツを年間約 2,000 万円で契約。指定管理を体育協会に年間 8,100 万円で契約。ちなみに修繕費は年間約 400 万円かかる。

(2) プロスポーツのキャンプ誘致について

野球場完成を見据え、H18 年に観光課の職員 1 名をプロ野球キャンプ誘致担当として任命、H19 年に翁長那覇市長が読売巨人軍に正式要請、H22 に読売巨人軍が那覇キャンプの開催を発表した。H30 年度予算ベースで、キャンプ受入に係る施設環境整備費は約 4,600 万円、その内訳として、キャンプにぎわい創出に係る経費は約 2,100 万円となっている。H29 年度のキャンプ実施による観客数及び経済効果は、3 軍が 12 日間で 5,870 人、1 軍が 11 日間で 98,548 人であり、経済効果 21 億 8,000 万円であった。

(3) 地域スポーツ活用状況について

那覇市体育協会が 3 施設を一体的に管理しており、施設利用登録団体数は 679 団体で、稼働率は野球場で 86%、屋内練習場で 76%となっている。施設利用者数も伸びており、H28 年度が約 43 万人に対し、H29 年度が約 65 万人であった。その理由として H29 年度は「花と食フェスティバル」があり、約 21 万人が屋内練習場を利用したためである。各年によって様々なイベントがあり、利用者数はその影響を大きく受けるが、地元の保育園や高齢者団体でも多数利用されている。

5 まとめ

プロ野球の選手が合宿することで、地域経済に大きな波及効果があるし、読売巨人軍の 1 軍が来ることで、野球場のネームバリューも上がる。合宿は冬季のみで、4~11 月は地域のスポーツ団体が利用することで、棲み分けができていると感じた。特に屋内練習場はイベントやレクリエーションとして地域で

活用されており、重宝されているようである。

盛岡市で整備予定の野球場とほぼ同規模であることから、盛岡市においても如何にして高い利用率を達成するのか。如何にして高い経済効果がある利用を促すのか。これらを野球場の整備計画段階から考えていかなければならないことが、参考になった。盛岡市では冬期間は雪のため利用できないと思われるが、その分、屋内練習場の利用は高いだろうから、十分な広さと高さがあることで多様な目的に利用できると、那覇市の屋内練習場を見学して強く感じた。

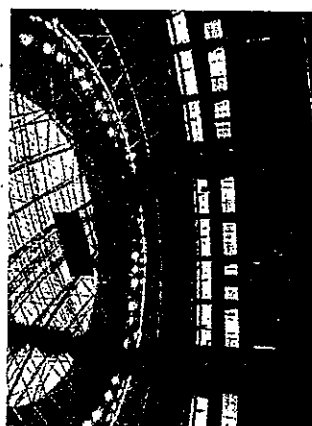
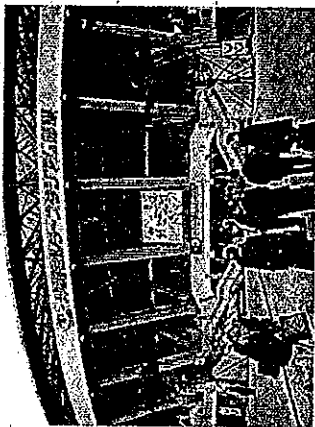

政務活動費支出簿

使途項目	研修費
------	-----

支出年月日	支出金額	摘要	備考
H30. 7. 20	5,000 / 円	市政調査会拠出金	
H30. 10. 15	3,600 / 円	農林畜産業を守る盛岡市議会議員懇談会拠出金	
H31. 1. 16	9,000 / 円	市政調査会拠出金	
	円		
	円		
	円		
	円		
	円		
	円		
	円		
	円		
	円		
	円		
	円		
	円		
	円		
合計	17,600 円		

政務活動費支払伝票

使途項目	研修費	支出日	平成30年7月20日
------	-----	-----	------------

支出証拠書類の額面金額	5,000	円
支出按分率 (※按分が必要な場合)		
政務活動費支出金額	5,000	円
【支払概要】 市政調査会拠出金		

領収書等添付欄	<input type="checkbox"/> 別紙に添付
---------	--------------------------------

領 収 書	
千葉伸行様	
一金 5,000円 也	
平成30年度市政調査会拠出金として、上記のとおり受領しました。	
平成30年7月20日	
盛岡市市政調査会 会長 菊田	

政務活動費支払伝票

使途項目	研修費	支出日	H30.10.15
------	-----	-----	-----------

支出証拠書類の額面金額	3,600	円
支出按分率 (※按分が必要な場合)		
政務活動費支出金額	3,600	円

【支払概要】

平成30年度農林畜産業を守る盛岡市議会議員懇談会拠出金

領収書等添付欄

別紙に添付

領 収 書

千葉伸行様

金3,600円也

平成30年度農林畜産業を守る盛岡市議会議員懇談会拠出金として、上記のとおり受領しました。

平成30年10月15日

農林畜産業を守る盛岡市議会議員懇談会

会長 藤澤由蔵



政務活動費支払伝票

使途項目	研修費	支出日	平成31年1月16日
------	-----	-----	------------

支出証拠書類の額面金額	9,000	円
支出按分率 (※按分が必要な場合)		
政務活動費支出金額	9,000	円
【支払概要】 市政調査会拠出金		

領収書等添付欄	<input type="checkbox"/> 別紙に添付
---------	--------------------------------

5

領 収 書

千葉伸行様

一金 9,000円 也

平成30年度市政調査会拠出金として、上記のとおり受領しました。

平成31年1月16日

盛岡市市政調査会 会長 菊田



政務活動費支出簿

使途項目	広聴費
------	-----

支出年月日	支出金額	摘要	備考
H30. 6. 30	47,044 円	市政報告会 会場料	
	円		
	円		
	円		
	円		
	円		
	円		
	円		
	円		
	円		
	円		
	円		
	円		
	円		
	円		
	円		
合計	47,044 円		

政務活動費支払伝票

使途項目	広聴費	支出日	H30.6.30
------	-----	-----	----------

支出証拠書類の額面金額	47,044	円
支出按分率 (*按分が必要な場合)		
政務活動費支出金額	47,044	円
【支払概要】 市政報告会 会場使用料		

領収書等添付欄	<input type="checkbox"/> 別紙に添付
---------	--------------------------------

領 収 書

法第5条よ
り印は
り。紙
第5号
紙を
第1号
紙ま



千葉伴行 様

領収金 47,044

ただし 会場料として

上記の金額領収いたしました。

H. 30年 6月 30日

盛岡市志家町1番10号
公立学校共済組合 盛岡宿泊所
支配人

No. 024628

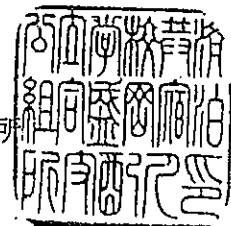

政務活動費支出簿

使途項目	資料購入費
------	-------

支出年月日	支出金額	摘要	備考
H31. 3. 29	53,352 円	書籍購入代	
	円		
	円		
	円		
	円		
	円		
	円		
	円		
	円		
	円		
	円		
	円		
	円		
	円		
	円		
	円		
合計	53,352 円		

政務活動費支払伝票

使途項目	資料購入費	支出日	H31. 3. 29
------	-------	-----	------------

支出証拠書類の額面金額	53,352	円
支出按分率 (※按分が必要な場合)		
政務活動費支出金額	53,352	円
【支払概要】		
書籍購入代 住宅地図 盛岡市1 (南部) 201810 住宅地図 盛岡市2 (北部) 201810 住宅地図 盛岡市3 (玉山) 201709		

領収書等添付欄 別紙に添付

領収証 郵便番号 3576-3589-2036 年 3 月 29 日
 TEL. 0196532153 〒020-8521 領収金額(代金引換額)の訂正はできません。
 岩手県盛岡市 紺屋町1-25 東北電力労働組合 盛岡支部内 若監金額を正に受領致しました。

老急便コレクト 千葉 伸行 様
 TEL. 019-622-7230 〒020-0021
 岩手県盛岡市 中央通2丁目1番21号
 東日本不動産盛岡ファーストビル3F
 株式会社ゼンリン 盛岡営業所 様
 住宅地図など F19030039189 0263.1

代金引換額 (税込) 53,352円
 消費税額等 3,952円
 現金 円
 現金 円

税 付 印
 務 につ
 承 ぎ
 認 京
 済 橋
 納

ヤマトフィナンシャル株式会社 送送料一万円未満
 TEL. 03-6671-8080 送送料以外のお問い合わせは上記宛先へご連絡下さい。
 請求種類・日付および担当者は背面に記載しております。

ス

