

様式第4号 (第5条関係)

政務活動費収支報告書

平成31年4月11日

盛岡市議会議長

天 沼 久 純 様

議員氏名

櫻 裕子



盛岡市議会政務活動費の交付に関する条例第5条第1項および第2項の規定により平成30年度の政務活動費の収入及び支出について別紙のとおり報告します。



別紙

1 収支の状況

項 目		金 額	主な実施事業内容
収入	政務活動費 ①	600,000 円	
支 出	調査研究費	245,706 円	会派行政視察（札幌市、苫小牧市、室蘭市）、会派行政視察（宇都宮市、伊達市）、第13回全国市議会議長会研究フォーラムin宇都宮、会派行政視察（うるま市、那覇市）
	研修費	17,600 円	平成30年度市政調査会拠出金、農林畜産業を守る盛岡市議会議員懇談会拠出金
	広報費	329,373 円	ホームページ制作・管理料、市民に対する市政報告としての広報紙の発行・配布
	広聴費	円	
	会議費	円	
	資料作成費	円	
	資料購入費	円	
	人件費	円	
	事務所費	円	
	支出合計 ②	592,679 円	
差引残余 ①-②	7,321 円		

政務活動費出納簿

【平成30年度分】

(単位：円)

年月日	内容	収入額	支出額	政務活動費経費内訳									
				調査 研究費	研修費	広報費	広聴費	会議費	資料 作成費	資料 購入費	人件費	事務所 費	
H31.1.30	会派視察 (H31.1./30~2/1) 会派視察の交通費		118	118									
H31.2.1	会派視察 (H31.1./30~2/1) 会派視察の交通費		415	415									
H31.2.19	広報紙配布費用		9,439			9,439							
経費小計				245,706	17,600	329,373							
合計額		600,000	592,679	差引残余額							7,321		

政務活動費支出簿

使途項目		調査研究費	
支出年月日	支出金額	摘要	備考
H30. 6. 26	77,024 円	会派視察(7/4~6)会派視察の運賃及び宿泊料	
H30. 7. 3	321 円	会派視察(7/4~6)視察先への土産代	土産代は参加者で案分
H30. 7. 4	1,861 円	会派視察(7/4~6)会派視察の交通費	タクシー代は参加者で案分
H30. 11. 2	18,800 円	第13回全国市議会議長会研究フォーラムin宇都宮参加費、宿泊代金	振込手数料は参加者で案分
H30. 11. 13	94 円	会派視察(11/14~16)視察先への土産代	土産代は参加者で案分
H30. 11. 14	570 円	会派視察(11/14~16)会派視察の交通費	タクシー代は参加者で案分
H30. 11. 14	42,906 円	会派視察(11/14~16)会派視察の運賃及び宿泊料	
H30. 11. 15	500 円	会派視察(11/15分)視察料	視察料は参加者で案分
H31. 1. 29	102,695 円	会派視察(H31. 1/30~2/1)会派視察の運賃及び宿泊料	
H31. 1. 29	402 円	会派視察(H31. 1/30~2/1)視察先への土産代	土産代は参加者で案分
H31. 1. 30	118 円	会派視察(H31. 1/30~2/1)会派視察の交通費	高速代は参加者で案分
H31. 2. 1	415 円	会派視察(H31. 1/30~2/1)会派視察の交通費	タクシー代は参加者で案分
	円		
	円		
	円		
	円		
合計	245,706 円		

政務活動費支払伝票

使途項目	調査研究費	支出日	H30.6.26
------	-------	-----	----------

支出証拠書類の額面金額	77,024	円
支出按分率 (※按分が必要な場合)		
政務活動費支出金額	77,024	円

【支払概要】

「支出内訳」いわて花巻～新千歳航空券 28,800 円
 新千歳～札幌～室蘭 J R 券 5,520 円
 室蘭～宮古フェリー乗船券 22,500 円
 宿泊費 9,300 円
 貸切バス代 9,504 円
 盛岡駅前～岩手花巻空港 1,400 円

領収書等添付欄	<input type="checkbox"/> 別紙に添付
---------	--------------------------------

領 収 証

No. 000021 B11

櫻 裕 子 様

金	億		万	7	7	0	2	4	円
---	---	--	---	---	---	---	---	---	---

ただし、7/4発 行政視察旅費として
 上記金額を領収いたしました。

平成30年6月26日

IGRいわて銀河鉄道株式会社

銀河鉄道観光

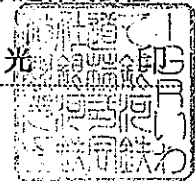

政務活動費支払伝票

使途項目	調査研究費	支出日	H30.7.3
支出証拠書類の額面金額		3218	円
支出按分率 (※按分が必要な場合)		10分の1	
政務活動費支出金額		321	円
【支払概要】			
視察先手土産 参加議員10名で均等割 原本は千葉議員が保管 321円×10名=3,218円 端数8円は千葉議員に計上 参加議員 天沼 久純、遠藤 政幸、中村 一、藤澤 由蔵、後藤 百合子、宮川 寿 櫻 裕子、浅沼 克人、千葉 伸行、田山 俊悦			
領収書等添付欄		<input type="checkbox"/> 別紙に添付	

0000-0206

2018年 7月 3日 火曜日

領 収 証
様

盛友会

¥ 3,218 -

(消費税 ¥238)

但し、あせんばい代として
老舗白沢せんべい店株式会社

盛岡市紺屋町2-16
TEL 019-622-7224



担当者



領収証No 1984

*保管上のお願い
財布等で保管戴く場合、印刷面を内側に折って保管願います。

政務活動費支払伝票

使途項目	調査研究費	支出日	H30.7.4~5
------	-------	-----	-----------

支出証拠書類の額面金額	18,610	円
支出按分率 (※按分が必要な場合)	10分の1	
政務活動費支出金額	1,861	円

【支払概要】

タクシー借り上げ代
参加議員10名で均等割 原本は千葉議員が保管
1,861円×10名=18,610円
参加議員 天沼 久純、遠藤 政幸、中村 一、藤澤 由蔵、後藤 百合子、宮川 寿
櫻 裕子、浅沼 克人、千葉 伸行、田山 俊悦

領収書等添付欄

 別紙に添付

領収証

毎度ご乗車ありがとうございます。
 車両番号 39号
 2018年07月05日12:24
 乗車料金
 ￥2950円

上記の通り正に領収致しました。

お車のご用命は無縁配車の
 安全・快適・親切・な

 千歳北交ハイヤー(株)
 千歳市信濃1丁目8-14
 ☎ 0123-23-4141

領収証

毎度ご乗車ありがとうございます。
 車両番号 7号
 2018年07月05日12:15
 乗車料金
 ￥2950円

上記の通り正に領収致しました。

お車のご用命は無縁配車の
 安全・快適・親切・な

 千歳北交ハイヤー(株)
 千歳市信濃1丁目8-14
 ☎ 0123-23-4141

領収証

毎度ご乗車ありがとうございます。
 車両番号 34号
 2018年07月05日12:15
 乗車料金
 ￥2950円

上記の通り正に領収致しました。

お車のご用命は無縁配車の
 安全・快適・親切・な

 千歳北交ハイヤー(株)
 千歳市信濃1丁目8-14
 ☎ 0123-23-4141

領 収 証

No.0335

日付 2018年07月05日
 車番 000106 0000
 基本運賃 ￥3,200円

合計 ￥3,200円

上記の様に領収致しました

 ゆたか交通株式会社
 千歳市信濃1丁目10番12号

・お忘れ物、お気付きの点は……

☎ (0123) 23-9111

ご乗車ありがとうございました。
 又のご利用をお待ち申し上げます。

領 収 書

2018年07月05日
 車両番号 0131

運賃 ￥3280円

合計 ￥3280円

立替 円

 ちとせ交通株式会社
 千歳支店

千歳市末広1丁目4番8号

☎ 0123-23-3121

ご乗車ありがとうございました。
 又のご利用をお待ち申し上げます。

領収証

毎度ご乗車ありがとうございます。
 ドア番号 107号
 2018年07月05日

乗車料金
 ￥3280円

上記の通り正に領収致しました。

道央交通(株)

千歳市里美2丁目17-

TEL 28-5566

視察等概要書

議員氏名 櫻 裕子

会派名	盛友会
実施日	平成30年7月4日(水)
参加者	浅沼克人、遠藤政幸、櫻裕子、竹田浩久、田山俊悦、千葉伸行、 中村一、藤澤由蔵、宮川寿
視察先および 調査項目	北海道札幌市 『笑顔をキーワードとしたシティプロモート』について
視察の概要 および所感	かねてより、視察項目として学びたいと思っていた札幌市のシティプロモーション事業であった。 実際話を聞くと想像以上にレベルの高い取り組みに感銘を受けた。 ・市内外の人にもわかりやすいイメージコピー ・市内の横軸連携のみならず企業・団体も巻き込んだ取り組みにより効果を上げている。 ・シティプロモーションの鍵と言われている「シビックプライド」、いわゆる市民の誇りを醸成させる仕組みができています。 これらは現在の盛岡市において、まだまだ出来ていない部分である。 ぜひ参考にしながら今後の施策提言につなげていきたい。
【添付資料】	有り

視察等概要書

議員氏名 櫻 裕子

会派名	盛友会
実施日	平成30年7月5日(木)
参加者	浅沼克人、天沼久純、遠藤政幸、櫻裕子、竹田浩久、田山俊悦、千葉伸行、中村一、藤澤由蔵、宮川寿
視察先および調査項目	北海道苫小牧市 ノーザンホースパーク『馬事振興・ホースセラピーなど、馬を生かした事業』について
視察の概要および所感	馬事文化が盛んな土地ならではの取り組みは、当市においても大いに参考になる事業であった。 広い敷地には競走馬の顕彰室や、ポニーショーなど様々なエリアがあったが、中でも特にきゅう舎を訪れている観光客が多かった。 我々も実際にきゅう舎で馬とふれあう機会を得たが、とても癒され、ホースセラピーの効用を実感できた。 福祉の観点から有効と言われるホースセラピー振興の可能性を探るよい機会となった。
【添付資料】	有り

視察等概要書

議員氏名 櫻裕子

会派名	盛友会
実施日	平成30年7月5日(木)
参加者	浅沼克人、天沼久純、遠藤政幸、櫻裕子、竹田浩久、田山俊悦、千葉伸行、中村一、藤澤由蔵、宮川寿
視察先および調査項目	北海道室蘭市 『オープンデータ推進の取り組み』について
視察の概要および所感	<p>国では、平成24年より、公共データは国民共有の財産であるとの認識を示して、オープンデータの取り組みを推進しているが、県内で実施しているのは一関市のみであった。この会派視察後に盛岡市でも実施が決まり、とても意義深い視察となった。</p> <p>いずれにしてもオープンデータは、市民や企業等のニーズが高いものを優先して取り組むべきであり、求められるデータを速やかに提供できる仕組みづくりを構築してもらいたい。</p>
【添付資料】	有り

視 察 等 概 要 書

議員氏名 櫻 裕子

会派名	盛友会
実施日	平成30年7月6日(金)
参加者	浅沼克人、天沼久純、遠藤政幸、菊田隆、櫻裕子、竹田浩久、田山俊悦、千葉伸行、中村一、藤澤由蔵、宮川寿
視察先および調査項目	盛岡市立区界高原少年自然の家 大規模改修後の施設見学
視察の概要および所感	大規模改修後の施設はとても快適で使いやすい施設に生まれ変わったという印象を受けた。区界高原少年自然の家は、次世代を担う子供たちの自然学習の拠点である。多くの子ども達がまちの喧騒から離れ、様々な経験値を上げることができる唯一無二の施設であることから、ますます充実した受け入れ態勢でもって運営に当たられたい。
【添付資料】 有り	

盛友会 会派視察 日程表 (30.7.4~6)

【7月4日(水)】 7:10盛岡駅東口バス乗り場集合

盛岡駅前8番のりば (7:25) —— (リムジンバス) —— (8:10) 花 巻 空 港
 花 巻 空 港 (9:00) —— (JAL2830) —— (9:55) 新 千 歳 空 港
 新 千 歳 空 港 駅 (10:30) —— (エアポート105号) —— (11:07) 札 幌 駅
 札 幌 駅 (11:10) —— (徒歩約5分) —— (11:15) ホ テ ル

(※ フロントに荷物預けて移動可能です。)

札幌市様視察(13:00~15:00) 担当 []
 〒060-8611 札幌市中央区北1条西2丁目札幌市役所本庁舎16階 電話番号:011-211-3164
 シティプロモートの推進について
 ・魅力都市さっぽろシティプロモート戦略について
 ・シティプロモート関連事業の概要について

《宿 泊》 ホテルパールシティ札幌 〒060-0003 札幌市中央区 北3条西2丁目1-26
 《夕 食》

【7月5日(木)】 7:50ホテルロビー集合

ホ テ ル (8:00) —— (徒歩約5分) —— (8:05) 札 幌 駅
 札 幌 駅 (8:20) —— (エアポート82号) —— (8:57) 新 千 歳 空 港 駅
 新 千 歳 空 港 駅 (9:00) —— (タクシー20分) —— (9:20) ノーザンホースパーク

ノーザンホースパーク視察(9:30~12:00) ※昼食含 苫小牧市美沢114-7 TEL:0144-58-2116
 施設の概要と事業形態、施設での馬を生かしたイベントや事業内容について
 馬事振興・ホースセラピー事業について

ノーザンホースパーク (12:10) —— (タクシー20分) —— (12:30) 南 千 歳 駅
 南 千 歳 駅 (12:45) —— (スーパー北斗12号) —— (13:39) 東 室 蘭 駅
 東 室 蘭 駅 (13:53) —— (普通) —— (14:05) 室 蘭 駅
 室 蘭 駅 (14:05) —— (議会バス) —— (14:20) 室 蘭 市 役 所

室蘭市様視察(14:30~16:00) 担当:事務局 []
 〒051-8511 室蘭市幸町1番2号 TEL:0143-22-1111
 オープンデータの取組みについて
 ・オープンガバメント推進協議会やアーバンデータチャレンジなどオープンデータに関する取組みについて
 ・むろらんオープンデータライブラリの活用策について

夕食:鳥辰本店 17時から 室蘭市中央町2-4-17 TEL:0143-23-3938

室 蘭 市 内 (18:50) —— (タクシー1km) —— (19:00) 室 蘭 港
 室 蘭 港 (20:00) —— (フェリー) —— (6:00) 宮 古 港
 《宿 泊》 フェリー船内

【7月6日(金)】

宮 古 港 (6:00) —— (貸切バス) —— (6:20) 浄土ヶ浜パークホテル
 入浴・朝食:浄土ヶ浜パークホテル
 浄土ヶ浜パークホテル (8:00) —— (貸切バス) —— (10:00) 区界高原少年自然の家

区界高原少年自然の家視察(10:00~11:00)
 大規模改修後の施設と業務概要について

区界高原少年自然の家 (11:00) —— (貸切バス) —— (11:40) 盛 岡 市 役 所

札幌市：シティープロモーションの推進について

1 日 時 平成30年7月4日(火) 13:00~15:00

2 場 所 北海道札幌市役所

3 対応者 札幌市総務局広報部広報課

シティープロモート担当係長 [REDACTED] 様

4 視察項目 「シティープロモーションの推進について」

5 説明要旨

(1) 札幌の特徴(魅力)について

- 人口は国内で東京、横浜、大阪、名古屋に次ぐ5番目の規模で(人口200万人95万世帯)、北海道の中心都市であり、公共交通機関(例:地下鉄3線50km)などの都市基盤が充実した都市。
- 産業構造は第3次産業に偏っている。全国平均75.9%に対し札幌市は87.7%。製造業12.2%で全国平均の約半分。
- 政令市のなかで面積は浜松市・静岡市に次いで3番目であるが、その6割以上が森林。原始林など自然環境に優れた緑豊かな街。
- 200万人の人口規模で降雪量6mは世界主要都市を見ても異例。除雪にかかる費用は200億/年とマイナス面もあるが、雪の良さを活かしオリンピックをはじめウィンタースポーツの誘致に取り組んでいる。
- 四季それぞれの良さ・特徴を踏まえたビックイベントを開催し、賑わいを創出。
- 道内連携を重視。道内の豊かな食材が札幌に集まることで食の街札幌のイメージが形成。道内各地の繁栄が札幌の繁栄につながる。広報誌や広報TV番組で道内市町村の紹介を行うなどの取り組み。

(2) シティープロモート戦略について

- 検討の大きなきっかけは人口減少社会の到来。人口減少とともに経済規模の縮小が課題となる中で、定住や交流人口の増加につなげることを目指し、シティープロモートを推進。札幌市は社会増が自然減と比較して大きく、人口は微増傾向にあるが、50年後には50万人が減少。特に生産年齢人口は半減と想定。
- 外国人の観光客入込数と宿泊者数が増加。94%がアジア圏から。
- 道外在住観光客の評価として、満足度は85.6%が満足+まあ満足。ぜひ来たい+来たいが83.3%。努力の結果と受け止めている。
- 首都圏での有識者ヒアリングや市内関係者によるシティープロモート戦略会議(全5回)を通じて札幌の魅力を議論し、「[笑顔]で楽しんでいる市民生活そのもの=ライフスタイルにある!!」と結論付ける。
- 市民も観光客も「笑顔になれる街」としてロゴマークを作成し、あらゆるシーンで活用している。笑顔のあるところに人が集まる。

- ・ 現在力を入れているのは、行政・民間企業・市民が一体となってオール札幌体制で札幌スマイルを通じた魅力発信に努めている。
- ・ 平成30年度の事業概要は「市民向け：魅力体験・発信イベントの実施」「企業・団体向け：パートナーズの拡充・連携」「来札者向け：市民全体で「歓迎」の表明」を三本柱に「笑顔になれる街さっぽろ」の魅力を発信していく。

◎説明後質疑応答に入った

(主な質疑応答)

<質問>効果の検証分析についてはどう考えているか。

<回答>今回はインナープロモーションを重点に説明した。札幌市民の皆さんのシビックプライドを醸成していくことで、自発的な情報発信につなげていきたい。観光部局の指標は別にある。

<質問>道内の情報を発信する取り組みを行なっている、広域連携などの取り組みか。

<回答>組織化しての取り組みではなく、テーマにより関係する市町村との連携を図りながら進めている。

5 まとめ

札幌市のシティープロモーション、特にインナープロモーションについての視察であった。札幌市はもとより魅力度の高い街という評価であるが、更にその魅力を高めることに取り組んでおり、その魅力upのキーワードは「笑顔になれる街」としている。企業・団体による応援団のスマイルパートナーズは500団体を超えており、官民が連携して取り組むことで、より大きな効果をあげる取り組みであると感じた。

道内連携にも取り組んでおり、人口が一極集中するなかで食や観光など各市町村の魅力を含めて情報発信するなど、ウィンウィンの関係を構築している。

6年間取り組んできた成果として、取り組みが浸透してきており、自発的な取り組みにつながりつつある。

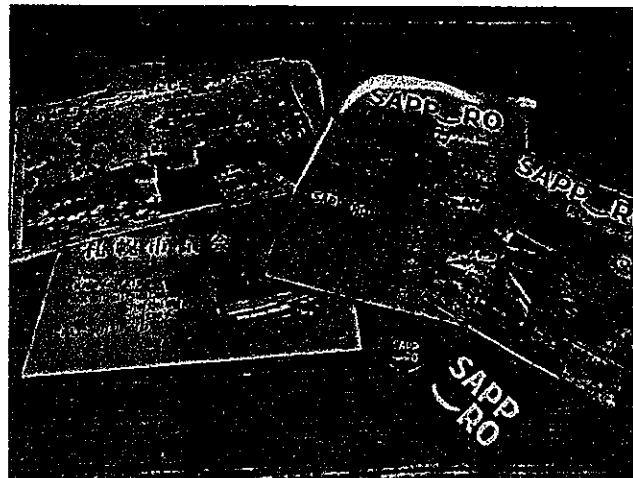

①視察資料と SAPPORO ロゴグッズ



②市役所玄関にも SAPPORO ロゴ



③視察説明の様子

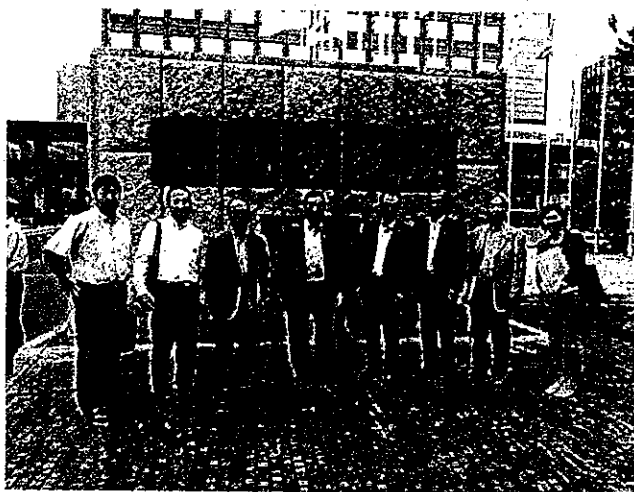

④札幌市役所と参加者

ノーザンホースパーク：馬事文化振興について

視察日：平成30年7月5日（木）（2日目）9：30～12：00

場所：ノーザンホースパーク（苫小牧市小牧市美沢114-7）

視察内容：

- ① 馬事文化振興について
- ② ホースセラピー事業について

（はじめに）

新千歳空港駅から車で約20分、自然豊かな牧場が見渡せる広大な敷地を通り、ノーザンホースパークに到着した。

当日は残念ながら台風接近による大雨で、予定していた、パドックやきゅう舎、ひき馬などの見学は出来なかったが、馬、ポニーとのふれあい、馬の自然のテーマパークによる馬事振興、競走馬を引退した馬や高齢馬が余生を送るなか、人とのふれあい、馬とのふれあいによる癒し、ホースセラピーの魅力を感じることが出来た。

（視察）

最初に「パラッツォ・ベガ ポニー館」の展示を見学。

2階のノーザンホースミュージアムでは、馬具や馬に関する資料、実際に手に取り遊ぶことが出来るスペースもあり、馬に親しむ、馬を知り、愛情や理解を深める機会が出来るスペースであると感じた。

次に向かいの「ディアドブエナビスタ」のホースギャラリーで、社台グループの歴史、名馬たちの戦績や記念品を見学した。職員の話では、競馬が好きな方や思い入れのある社台グループが生産した馬に関わりたい方が全国から来館し、自分なりの時間を過ごしているとのことであった。

馬がもたらす私たちへの幸せ、馬に限らず、動物・生き物との調和の良さを感じ取ることが出来た。

移動できる範囲で、隣のきゅう舎を見学した。

えさやりや職員のアドバイスを受けて馬の頭をなでるなど、ふれあいを持つことができた。

家族連れも来場されていて、馬とのふれあい、息遣い、気性、馬それぞれの特徴について説明を受けた。

最後にポニー館に戻り、ポニーショーを見学、見るものを笑顔にさせる、ポニーのしぐさや動きに心和ませられる時間であった。

自然を活かし、観光、馬を通じたふれあい、学び、和みを感じるノーザンホースパークであった。

① ポニー館で説明を受ける

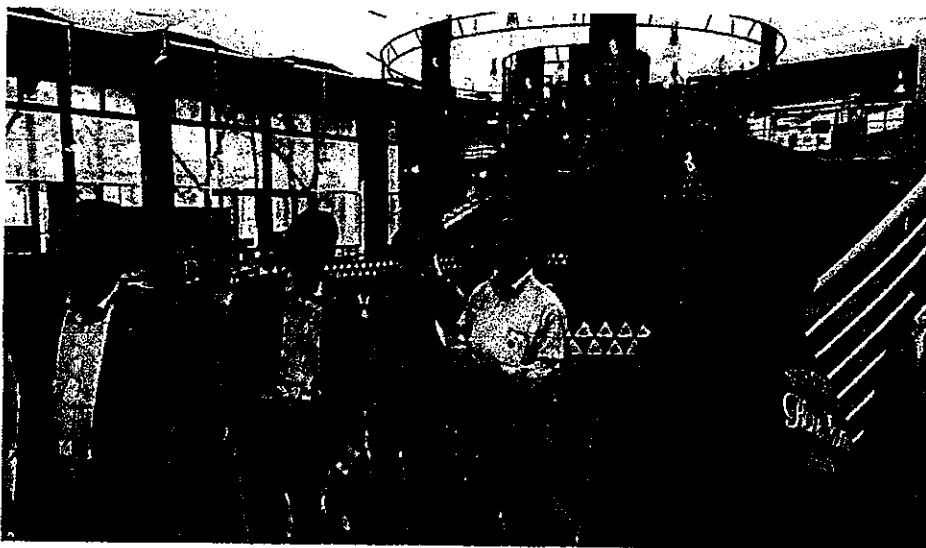

② きゅう舎で馬の特性を聞く



③ 人気のポニーショー

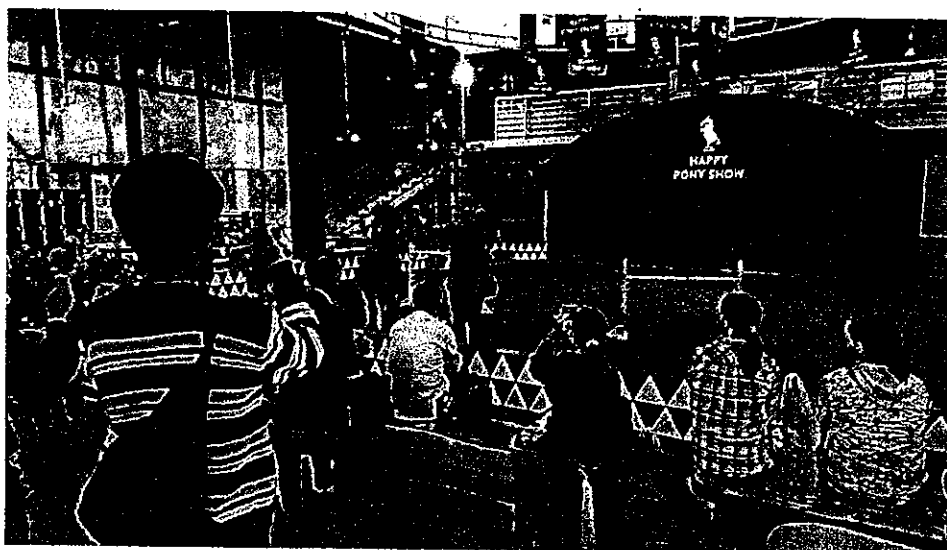

室蘭市：オープンデータの取り組み

- ① 日時 平成30年7月5日(水) 14:30~16:00
- ② 場所 北海道室蘭市 室蘭市役所
- ③ 対応者 室蘭市議会事務局 事務局長 佐賀 孝志 様
室蘭市企画財政部 ICT 推進課 主事 ██████████ 様
- ④ 視察項目 オープンデータの取組み
- ・オープンガバメント推進協議会やアーバンデータチャレンジなどオープンデータに関する取組み。
 - ・むろらんオープンデータライブラリの活用策。
 - ・室蘭市の特徴は全庁型統合 GIS(地理情報システム)の早期構築。
 - ・全庁約100業務で利用され、ハザードマップも印刷原稿まで自前で作成可。
 - ・全国市町村で最初(H25)にGISをオープンデータとして公開。
 - ・新たな著作権ルールとしてCCライセンスを利用。作者は著作権を保持したまま作品を自由に流通させ、受け手はライセンス条件の範囲内で再配布やリミックスができる。
 - ・オープンデータ取組み全国自治体は約2割。岩手県は一関市のみ。
 - ・データの公開に際し、手間、費用をかけない。公開のため精度を高めるようなデータチェックはしない。あくまで参考として利用者責任で。
 - ・自由利用のため、利用頻度は調査せず、利用事例のアンケート調査のみ。
 - ・オープンデータ活用アプリは、ゴミ出し、保育園マップ、バス路線など。
 - ・アーバンデータチャレンジといったオープンデータ利活用コンテストをH28から毎年実施。これをきっかけにネット上での市民の自発的な発信として室蘭 Localwiki ができた。
 - ・オープンデータで地域課題を見つけ出し、その解決策を考えるコンテストに市内高校生、大学生、市民有志で取り組むオープンガバナンスを実施した。

(主な質問)

Q 個人情報に関するトラブルは。

A 全国に先駆けて地番図公開したが、所有者名は出していない。今まで苦情やトラブルはない。

Q オープンデータを活用した市民アプリとの関りは。

A あくまでも公開のみで、アプリには関わらない。利用者に任せる。

Q オープンデータの市民への周知は

A ホームページのみ。オープンデータ利活用イベントの時は広報に載せる。

④ まとめ

市民の税金を使い集めたデータを全庁的に業務で使い易くオープン化するだけでなく、公開できるものは市民に公開し、市民が自主的にアプリ作成するなど、自由に活用してもらうことは、市民生活の福祉向上につながる。

しかし、アプリを活用する市民側に、しっかりとした情報リテラシーがなければ、個人情報の漏洩などの危険性にさらされる可能性はある。
また、全国的にオープンデータは進むと思われ、盛岡市もそれに向けた準備が必要である。まずはホームページ上の内容に対し CC-BY 表示で公開することから始めてみてはどうか。

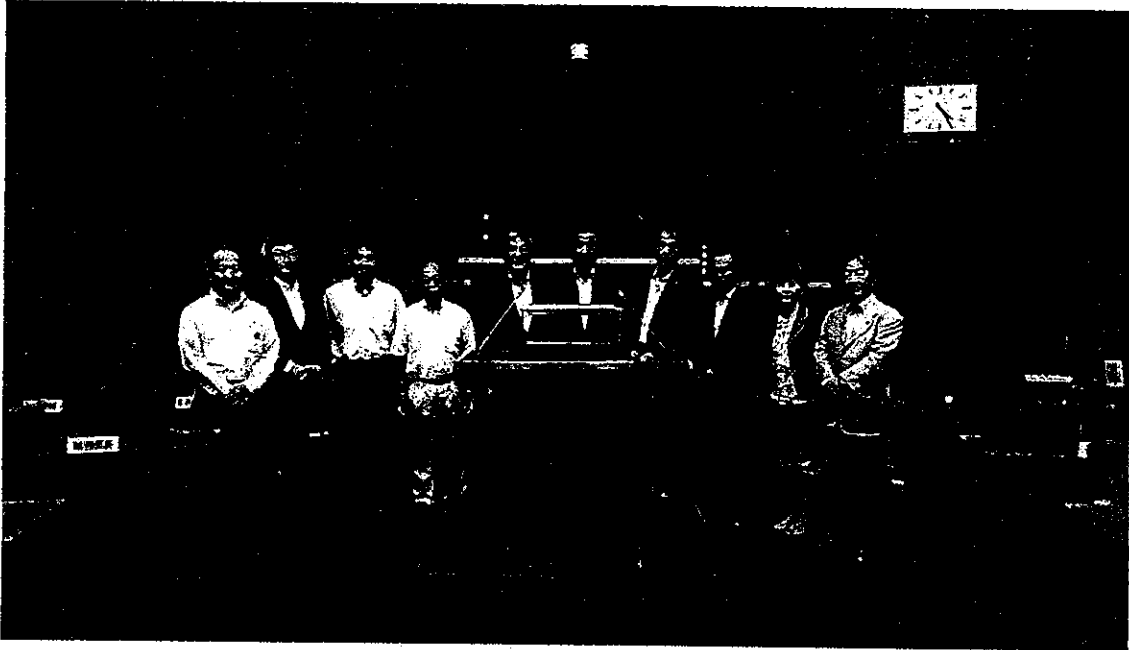

区界高原少年自然の家：大規模改修後の施設見学について

日 時 2018年7月6日(金)

場 所 盛岡市立区界高原少年自然の家

視察項目 大規模改修後の施設見学

説明者 区界高原少年自然の家所長 鷹嘴 達様

《視察内容》

1. 大規模改修後の施設見学

建設から40年以上が経過したため、平成29年度に耐震補強など大規模改修工事を行ない、今年4月に宿泊利用を開始した区界高原少年自然の家。自然学習の拠点として盛岡市内外の小学校などに幅広く利用されている施設の現在の様子を視察した。

2. 施設の概要について

◎昭和50年7月1日供用開始

敷地面積 1,655,804㎡。建物 3,045㎡

1972(昭和47)年に、現在は倉庫などの作業棟として使用する2階建ての宿泊施設を備えた『盛岡市子どもの家』が野外体験学習施設として開所。学校などを大規模に受け入れ可能な施設とするため、宿泊棟、管理棟、プレイホールなどを整備し、1975(昭和50)年7月1日に区界高原少年自然の家の名称となり開所した。計200人を収容する宿泊棟、170人分のテント泊スペース、野外炊事場などを備え、市内外の小学校の林間学校や子ども会の野外キャンプなどに使われている。

◎今年度の主催事業

- ・指導者・リーダー育成事業
- ・青少年野外活動体験事業
- ・探訪事業
- ・家族のふれあい事業



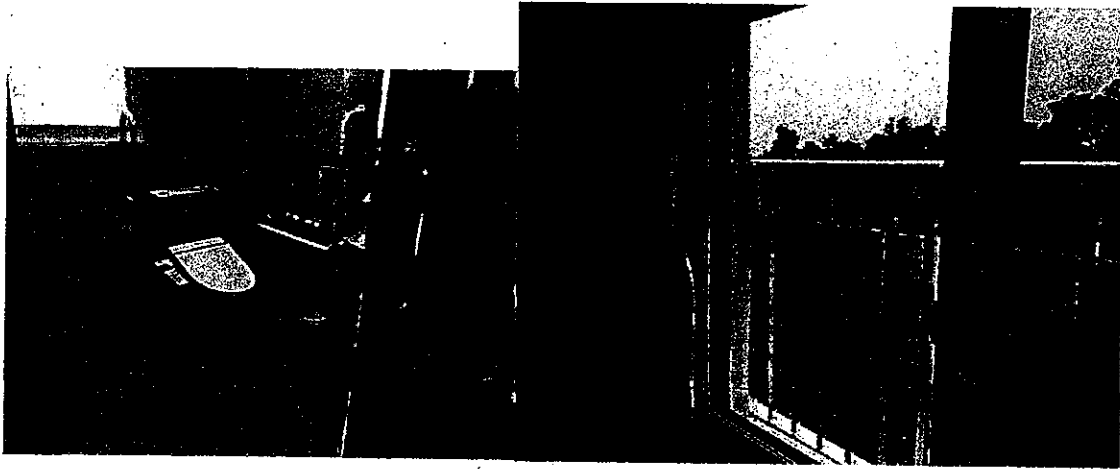

3.大規模改修工事の内容について、

- ・少年自然の家施設整備事業として、2016年度は実施設計に関する3120万円を当初予算に計上し、2018年度の供用開始を見込み、2017年度に着工。盛岡市の公共施設保有最適化・長寿命化中期計画（2016年3月策定）に基づき、新規事業で大規模改修が行われる施設としては初めてとなる。
- ・2014年度に市が実施した耐震診断で、宿泊棟、管理棟などは耐震診断では基準を満たしたが、作業棟とプレイホールが耐震基準を満たしていないことが判明。作業棟は大規模改修に伴い解体し、プレイホールは耐震補強工事を実施。体育館は改修しない。
- ・宿泊棟および管理棟については、屋根や外壁の補修、電気・機械設備の更新など躯体を残す以外は全面的に改修。
- ・トイレは簡易水洗から水洗に変わり、暖房便座とウォシュレット付きになった。
- ・寒さを防ぐ二重サッシを設置した。
- ・照明は全館LED化。
- ・出入り口にスロープを設置して車いす対応にするなどバリアフリーにも配慮した。
- ・内外壁の補修、プレイホールの床の張り替えと耐震補強、施設全般の耐熱性能の向上などに取り組んだ。
- ・総事業費は4億8700万円。

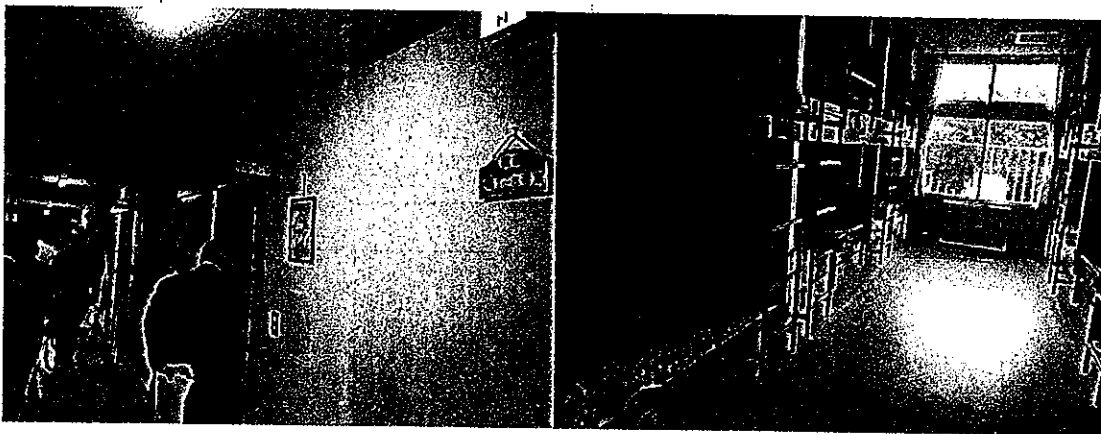

4.利用状況について

◎開所から43年を経て、2018年6月6日に累計100万人に達成した。

年 度	団体数	実人数	延人数	開所日数	利用日数	一日平均数
平成27年度	297	9,904	16,732	301	236	55.6人
平成28年度	206	8,320	13,790	302	238	45.7人
平成29年度	138	6,675	9,284	306	227	30.3人

※平成29年度は7月1日からの大規模改修工事の関係で、野外の日帰り利用の受入れと日帰り事業を実施

利用者のピークは1983(昭和58)年の約3万1900人だが、近年は施設の老朽化もあり、ピーク時の半数程度で推移していた。



【終わりに】

今回の視察は、平成30年6月22日に本県初のフェリー定期航路として開設された、宮古・室蘭フェリーを利用し応援することも、視察地を選定するうえで考慮したもので、帰路に室蘭港から宮古港まで乗船することができた。

宮古港は初めて、室蘭港でも10年ぶりのフェリー定期航路であり、就航に対する地域の期待も大きく、両市をあげて観光客や物流の誘致に向けたPRに積極的に取り組んでいる。

あいにくの天候で若干の揺れがあったり、宮古港での接岸に時間を要すなどの影響もあったが、約10時間の快適な船での移動を経験することが出来た。

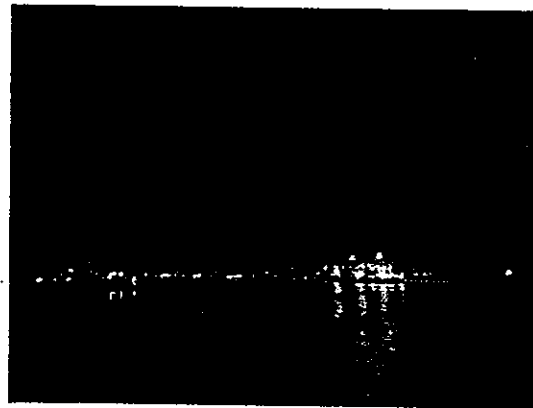
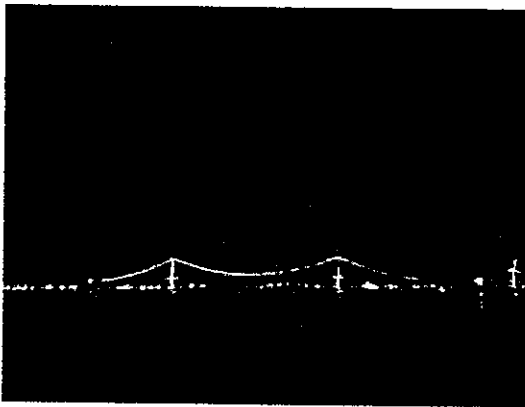

室蘭港の工場夜景

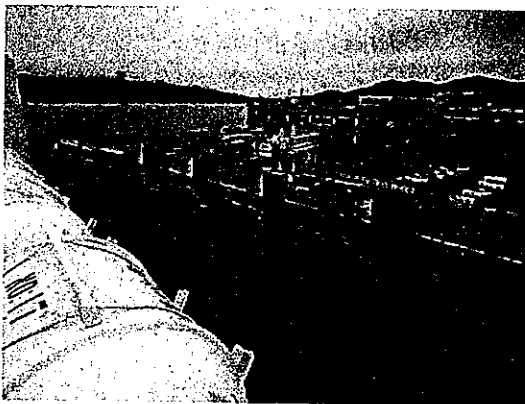

宮古港とフェリーターミナルビル

政務活動費支払伝票

使途項目	調査研究費	支出日	H30.11.2
------	-------	-----	----------

支出証拠書類の額面金額	244,400	円
支出按分率 (※按分が必要な場合)	13分の1	
政務活動費支出金額	18,800	円

【支払概要】	
支出内訳：フォーラム参加代金	7,000 円
宿泊費	11,800 円
参加議員 遠藤 政幸、村田 芳三、中村 一、佐藤 栄一	
菊田 隆、竹田 浩久、藤澤 由蔵、宮川 寿、櫻 裕子	
中野 孝之助、千葉 伸行、浅沼 克人、田山 俊悦	

領収書等添付欄	<input checked="" type="checkbox"/> 別紙に添付
---------	---

振込金受取書 (兼振込手数料受取書)
 預金払戻請求書 による振込受付書 (兼振込手数料受取書)
 預金口座振替

ご依頼日 平成30年11月5日

先方銀行	岩手銀行	<input type="checkbox"/>	みずほ	銀行 信金 信組 農協 その他	<input checked="" type="checkbox"/>	<input type="checkbox"/>	<input type="checkbox"/>	<input type="checkbox"/>	<input type="checkbox"/>	十四号	支店
	お受取人	預金種目	普通 当座 貯蓄 その他	口座番号	振込金額	十億	百万	千	円	¥4800	
お受取人	フリガナ	おなまえ	株式会社 JTB	様	フリガナ	おなまえ	盛岡市議会	様	電話番号	0196138315	
	漢字	おなまえ	盛岡市内丸12-2	様	漢字	おなまえ	盛岡市議会	様	電話番号	0196138315	

- 振込依頼書に記載相違等の不備があった場合には、照会等のために振込が遅延することがあります。
- やむを得ない事由による通信機器、回線の障害等により振込が遅延することがありますので、ご了承ください。
- ご指定の口座から預金を払戻して振込む場合、その払戻しができないときは振込はできませんのでご注意ください。なお、預金からの払戻しは振込日に行います。

お振込手数料 (消費税込み) 648円

当行をご利用いただきましてありがとうございます。今後ともよろしくお願い申し上げます。

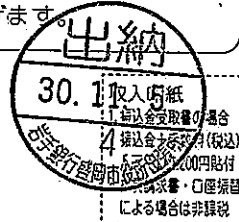

株式会社 岩手銀行

61346②(30.01)

振込金受取書 (兼振込手数料受取書)
 預金払戻請求書 による振込受付書 (兼振込手数料受取書)
 預金口座振替

ご依頼日 平成30年11月2日

先方銀行	岩手銀行	<input type="checkbox"/>	みずほ	銀行 信金 信組 農協 その他	<input checked="" type="checkbox"/>	<input type="checkbox"/>	<input type="checkbox"/>	<input type="checkbox"/>	十四号	支店
	お受取人	預金種目	普通 当座 貯蓄 その他	口座番号	振込金額	十億	百万	千	円	¥239600
お受取人	フリガナ	おなまえ	株式会社 JTB	様	フリガナ	おなまえ	盛岡市議会	様	電話番号	0196138315
	漢字	おなまえ	盛岡市内丸12-2	様	漢字	おなまえ	盛岡市議会	様	電話番号	0196138315

- 振込依頼書に記載相違等の不備があった場合には、照会等のために振込が遅延することがあります。
- やむを得ない事由による通信機器、回線の障害等により振込が遅延することがありますので、ご了承ください。
- ご指定の口座から預金を払戻して振込む場合、その払戻しができないときは振込はできませんのでご注意ください。なお、預金からの払戻しは振込日に行います。

お振込手数料 (消費税込み) ¥864-

当行をご利用いただきましてありがとうございます。今後ともよろしくお願い申し上げます。



このお振込は翌営業日殺としてお預りしました

株式会社 岩手銀行



盛岡市議会 櫻 裕子様

請求書番号 0438

発行日 2018/10/24

請求書

株式会社JTB
 宇都宮支店
 第13回全国市議会議長会
 研究フォーラム in 宇都宮
 担当 [REDACTED]
 TEL 03-5396-8165

毎度、当社をご利用くださりまして、誠にありがとうございます。
 このたびのお取引につきましては、下記のとおりご請求申し上げます。

11月8日(木) までに、お支払いくださいますようお願いいたします。

なお、請求内容につきましてご不明な点がございましたら、請求書受領後
 お早めにご連絡をお願いいたします。

0438

ご請求内訳	人数	金額
参加代金		¥7,000
合 計		¥7,000
内 入 金 額		

ご請求額

¥7,000

* 振込手数料はお客様にてご負担下さいますようお願いいたします

振込口座

【銀行名】 みずほ銀行
 【預金種別】 普通
 【口座名義】 株式会社JTB
 カソエイティービー

【支店名】 十四号支店
 【口座番号】 0660182
 【お客様番号】 0438

* お名前の前にお客様番号をご入力ください。



盛岡市議会 櫻 裕子様

請求書番号 0438

発行日 2018/10/24

請求書

株式会社JTB
 宇都宮支店
 第13回全国市議会議長会
 研究フォーラム in 宇都宮
 担当 [REDACTED]
 TEL 03-5396-8165

毎度、当社をご利用くださりまして、誠にありがとうございます。
 このたびのお取引につきましては、下記のとおりご請求申し上げます。

11月8日(木) までに、お支払いくださいますようお願いいたします。

なお、請求内容につきましてご不明な点がございましたら、請求書受領後
 お早めにご連絡をお願いいたします。

0438

ご請求内訳	人数	金額
宿泊代金		¥11,800
合計		¥11,800
内入金額		

ご請求額

¥11,800

*振込手数料はお客様にてご負担下さいますようお願いいたします

振込口座

【銀行名】 みずほ銀行
 【預金種別】 普通
 【口座名義】 株式会社JTB
 かジェイティービー

【支店名】 十四号支店
 【口座番号】 0660182
 【お客様番号】 0438

*お名前の前にお客様番号をご入力ください。

政務活動費支払伝票

使途項目	調査研究費	支出日	H30.11.13
支出証拠書類の額面金額	1320 円		
支出按分率 (※按分が必要な場合)	14分の1		
政務活動費支出金額	94 円		
【支払概要】			
視察先手土産 参加議員14名で均等割 原本は千葉議員が保管 94円×14名=1,316円 端数4円は千葉議員に計上 参加議員 天沼 久純、遠藤 政幸、村田 芳三、中村 一、佐藤 栄一 菊田 隆、竹田 浩久、藤澤 由蔵、宮川 寿、櫻 裕子 中野 孝之助、千葉 伸行、浅沼 克人、田山 俊悦			
領収書等添付欄		<input type="checkbox"/> 別紙に添付	

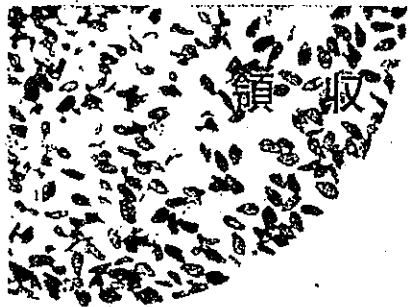

領収証

盛友会

様

No. 027595

金額									
			¥	1	3	2	0	-	

但御煎餅代として

H.30年11月13日 上記正に領収いたしました

内 訳

現金

小切手

手形

消費税額 (8%)

収入印紙

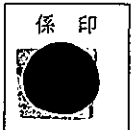

盛岡せんべい



本店 盛岡市本町通二丁目16-2 TEL.019(822)4444
 工場 盛岡市字つくり村内
 大通店 盛岡市大通三丁目2-30
 フェザン店 盛岡駅前ビルフェザン おでんせ線1F

政務活動費支払伝票

使途項目	調査研究費	支出日	H30.11.14
------	-------	-----	-----------

支出証拠書類の額面金額	7,420	円
支出按分率 (※按分が必要な場合)	13分の1	
政務活動費支出金額	570	円

【支払概要】

タクシー借り上げ代
 参加議員13名で均等割 原本は千葉議員が保管
 570円×13名=7,410円 端数10円は千葉議員に計上
 参加議員 遠藤 政幸、村田 芳三、中村 一、佐藤 栄一
 菊田 隆、竹田 浩久、藤澤 由蔵、宮川 寿、櫻 裕子
 中野 孝之助、千葉 伸行、浅沼 克人、田山 俊悦

領収書等添付欄	<input type="checkbox"/> 別紙に添付
---------	--------------------------------

領 収 書

No.3840

日付 2018年11月14日
 車番 002129 0000
 基本運賃 ¥1,990円
合計 ¥1,990円

上記の様に領収致しました

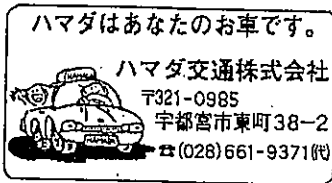

領 収 書

No.9208

日付 2018年11月14日
 車番 002113 0000
 基本運賃 ¥1,990円
合計 ¥1,990円

上記の様に領収致しました

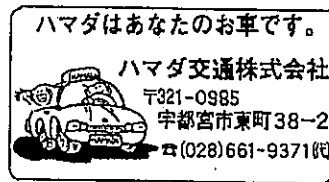

領 収 書

No.7022

日付 2018年11月14日
 車番 002108 0000
 基本運賃 ¥1,990円
合計 ¥1,990円

上記の様に領収致しました

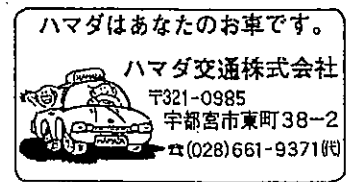

領 収 書

No.8866

日付 2018年11月14日
 車番 002119 0000
 基本運賃 ¥1,450円
合計 ¥1,450円

上記の様に領収致しました



政務活動費支払伝票

使途項目	調査研究費	支出日	H30.11.14
------	-------	-----	-----------

支出証拠書類の額面金額	42,906	円
支出按分率（※按分が必要な場合）		
政務活動費支出金額	42,906	円

【支払概要】

支出内訳：盛岡～宇都宮JR券	12,300	円
宿泊費（福島市）	8,100	円
宇都宮～福島借上バス代	7,062	円
運行経費	2,307	円
福島～盛岡借上バス代	12,273	円
企画料金	864	円

領収書等添付欄	<input type="checkbox"/> 別紙に添付
---------	--------------------------------

領 収 証

BC-00029742
発行日 2018/11/14

櫻 裕子 様



金額 **¥42,906**

上記金額を正に領収いたしました。
但し、視察旅費として

現金
 小切手
 振込 42,906 円
 クレジット
 その他

名鉄観光サービス株式会社
 (本社所在地)
 名古屋市千代田区名駅南三丁目14番19号
 (住友生命名古屋ビル8階)

領収者印、責任者印のないもの及び訂正したものは無効です

責任者印 
 領収者印 

BC-024005

政務活動費支払伝票

使途項目	調査研究費	支出日	H30.11.15
------	-------	-----	-----------

支出証拠書類の額面金額	7,000	円
支出按分率 (※按分が必要な場合)	14分の1	
政務活動費支出金額	500	円

【支払概要】

視察料

参加議員 14名で均等割 原本は千葉議員が保管

500円×14名=7,000円

参加議員 天沼 久純、遠藤 政幸、村田 芳三、中村 一、佐藤 栄一

菊田 隆、竹田 浩久、藤澤 由蔵、宮川 寿、櫻 裕子

中野 孝之助、千葉 伸行、浅沼 克人、田山 俊悦

領収書等添付欄

別紙に添付

領 収 証

No. 000627

益友会 様

2018年11月15日

金額	¥7000
----	-------

収入
印紙

但し視察料として@500×14名様
上記正に領収いたしました

内 訳	
税抜金額	
消費税 (%)	

株式会社 ファーマーズ・フォレスト

〒321-2118 宇都宮市新里町丙25番地
TEL 028-665-8800 (代表)



視 察 等 概 要 書

議員氏名

櫻 裕子

会派名	盛友会
実施日	平成30年11月14日(水)～15日(木)
参加者	浅沼克人、天沼久純、遠藤政幸、菊田隆、佐藤栄一、櫻裕子、竹田浩久、田山俊悦、千葉伸行、中野孝之助、中村一、藤澤由蔵、宮川寿、村田芳三
視察先および調査項目	栃木県宇都宮市 全国市議会議長会研究フォーラムin宇都宮
視察の概要および所感	<p>参加していて毎回感じるのは、議会と市民が切り離されているところが多く、いかに市民と一体的になって議会活動を行うか、市民に開かれた議会となるかの課題解決である。</p> <p>今回も様々な取り組みを紹介されたが、やはり盛岡市の実情に見合った方法でしっかりと地域課題を把握し、市民に寄り添いながら進めていくことを最優先にしなければならないと感じる。</p> <p>議会条例の見直しも忘れず、新陳代謝がしっかりできている議会作りを目指したいものである。</p>
【添付資料】 有り	

視察等概要書

議員氏名 櫻裕子

会派名	盛友会
実施日	平成30年11月15日(木)
参加者	浅沼克人、天沼久純、遠藤政幸、菊田隆、佐藤栄一、櫻裕子、竹田浩久、田山俊悦、千葉伸行、中野孝之助、中村一、藤澤由蔵、宮川寿、村田芳三
視察先および調査項目	栃木県宇都宮市 『㈱ファーマーズフォレスト：道の駅うつのみやろまんちっく村の運営』 について
視察の概要および所感	今回、盛岡市の友好都市のひとつである、沖縄県うるま市で進めている「うるマルシェ」の産直事業に携わっているファーマーズ・フォレストの、全国的にも注目されている「ろまんちっく村」を視察できたのは大きな収穫であった。当初は年間10万人程度だった来場者数は現在約146万人とのこと。 広大な敷地をエリア分けし、それぞれに特徴づけて集客を図るなど経営手法のみならず、地域資源のブランド化に力を入れている部分はとても興味深いものであった。
【添付資料】 有り	

視 察 等 概 要 書

議員氏名 櫻裕子

会派名	盛友会
実施日	平成30年11月16日(金)
参加者	浅沼克人、天沼久純、遠藤政幸、菊田隆、佐藤栄一、櫻裕子、竹田浩久、千葉伸行、中野孝之助、藤澤由蔵、宮川寿
視察先および調査項目	福島県伊達市 『健幸都市とスマートウェルネスシティ事業』について
視察の概要および所感	<p>少子高齢化社会の進展に伴って、様々な自治体で様々な取り組みを展開しているが、「健幸都市宣言」として条例を策定した事例に触れるのは初めてであった。</p> <p>市民にとっても市がどこに一番力を入れているのか、どのような手法で暮らしやすい街作りを行おうとしているのか、条例制定によりしっかりと示されていてとても参考になった。今後の伊達市の取り組み効果がどのように表れていくのか期待したい。</p>
【添付資料】	有り

盛友会 会派視察 日程表 (30.11.14~16)

※バスの運行上、到着時間が前後する場合があります。

【11月14日(水)】

8:30盛岡駅南口待合室集合

盛岡 駅 (8:50) —— (はやぶさ10号) —— (9:29) 仙台 台 駅
 仙台 台 駅 (9:41) —— (やまびこ132号) —— (10:55) 宇都宮 駅

(昼食:11時) 宇都宮餃子館 東口駅前イベント広場店:028-638-5400

宇都宮駅下車、東口改札口を出てすぐです。

(準備の都合上、宇都宮駅到着10分前に店に連絡をお願いします。)

昼食会場 (11:40) —— (タクシー) —— (12:00) 宇都宮市文化会館

◎市議会フォーラム テーマ:議会改革-議会基本条例10年-
 12時~:会場受付
 13時 開会式
 13:20 基調講演 明治大学名誉教授 中野 章 氏
 「議会改革の実績と議会の向上-政策創造の立法部を考える」
 14:40 ~17:00 パネルディスカッション

宇都宮市文化会館 (17:00) —— (タクシー) —— (17:15) 宿泊先

《宿泊》 宇都宮東武ホテルグランデ

夕食【18時から】 中国料理 竹園 (宿泊先の宇都宮東武ホテルグランデ内の中華レストランです。)

※料理代は支払済ですので飲み物代を現地で支払ってください。

【11月15日(木)】

8:00ロビー集合

ホテル (8:10) —— (タクシー等) —— (8:30) 宇都宮市文化会館

◎市議会フォーラム 8:30 開場
 9時~11時 課題討議・事例報告3市
 11時 閉会式

バス乗車 (乗車場所はバス運転手と調整をお願いします。)

宇都宮市文化会館 (11:10) —— (借上げバス) —— (11:30) 道の駅ろまんちっく村

(昼食:現地で各自お取り下さい。)

◎ファーマーズフォーレスト視察(道の駅ろまんちっく村) 11:30~13:00 (昼食含む)

028-665-8800 担当: [REDACTED]

視察負担金(一人500円当日お支払い下さい)

道の駅ろまんちっく村 (13:00) —— (借上げバス) —— (15:00) 福島 駅

(JR宇都宮駅経由→福島駅→福島宿泊先)

《宿泊》 HOTEL SANKYO FUKUSHIMA

〒960-8041 福島県福島市大町7-11 024-525-2211

《夕食》18時から 陽風水(ひふみ)(川俣軍鶏専門店です) 024-522-1455

※料理4,860円・飲み物別で予約しています。現地支払いです。

【11月16日(金)】

8:40ロビー集合 ※前日と別のバスで移動します。

福島市内 (8:45) —— (借上げバス) —— (9:30) 伊達市役所

◎伊達市視察(9:30~11:00)

〒960-0692 福島県伊達市保原町宇舟橋180番地 電話番号:024-575-1217 (庶務係)

※正面で事務局職員がお待ちしています。バスは正面駐車スペースで待機願います。

健康都市とスマートウェルネスシティについて(担当:健康都市づくり課)

伊達市役所 (11:00) —— (借上げバス) —— (11:20) 道の駅国見 あつかしの里

(昼食:道の駅国見 あつかしの里で各自)

道の駅国見 あつかしの里 (12:30) —— (借上げバス) —— (15:30) 盛岡 駅

第13回全国市議会議長会研究フォーラム in 宇都宮について

- 1 日 時 平成30年11月14日(水)～15日(木)
- 2 場 所 宇都宮市文化会館 (栃木県宇都宮市明保野 7-66)
- 3 参加者 約2,200人

テーマ：「議会と住民の関係」

平成31年に実施される統一地方選挙を控え、人々の社会と生活が大きく変化する時代において、地方自治の根幹をなす議会が住民とどのように関わり、どのようにすれば住民の議会に対する関心を高めることができるか

11/14 報告

第1部 基調講演

「地域共生社会」をどうつくるか 2040年を超える自治体のかたち

講師 中央大学法学部教授 宮本太郎氏

- ◎ 人口減少が続くなか、高齢者人口がピークを迎える2040年問題に向けて自治体において差が出てくる。
- ◎ 自治体が十分に出来ることはある。ピンチをチャンスにするために、人財を作るまち、活躍できるまち、自治体が必要となってくる。
- ◎ 三重県名張市の包括的な相談支援、静岡県富士市のユニバーサル就労推進条例、大阪府豊中市のくらし支援課を中心に無料職業紹介事業など既に人財を活用した取組みを実施している自治体もある。
- ◎ 地縁や血縁より、支え合い、介護など必要縁による新しい地縁、新しい家族縁が求められる。その中でずっと出番がある、必要縁でつながるまちが大切である。

第2部 パネルディスカッション

議会と住民の関係について

コーディネーター 江藤俊昭氏 (山梨学院大大学院研究科長)

パネリスト 今井照氏 (地方自治総合研究所主任研究員)

本田節氏 (有ひまわり亭代表 元人吉市議)

神田誠司氏 (朝日新聞大阪本社地域報道部記者)

小林紀夫氏 (宇都宮市議会議長)

(神田氏) 12、3年前から議会が大きく変わってきた。議会が地域の代表の機能に足りているのか。議会報告会は議員が話すことだけでなく、聞くことが大事。議会に女性、若者が少ないとの声を聞くが、多様な意見を取り上げる仕組みを作ることが必要である。

(本田氏) 主婦力を活かして、地域づくり、議員活動を行ってきた。

まちづくりでは実行性のあるプラン作成に努めている。

住民と議会が一体となった新しいコミュニティづくりが求められている。

(今井氏) 合併が繰り返され、行政、議会、住民との関係が変わってきている。国が市町村に求める計画策定(新規立法や改正法)により、地域特性に応じて自治体議会で議論し選択できる幅が小さくなっている。



基調講演 宮本太郎氏



ファーマーズ・フォレスト：道の駅ろまんちっく村について

- 1 日時 平成30年11月15日(木) 11:30~13:00
- 2 場所 道の駅うつのみや「ろまんちっく村」
- 3 対応者 (株)ファーマーズ・フォレスト 広報 氏
- 4 視察項目 道の駅うつのみや「ろまんちっく村」の運営について
- 5 説明要旨

(1) 「ろまんちっく村」の概要について（構内各施設を見ながら説明）

- ・平成8年に市制100周年記念事業として農林公園を整備し、平成24年9月に、市内初の「道の駅」としてリニューアルオープン。
- ・当初は第3セクターで運営されていたが、平成19年から指定管理制度を採用し、以来ファーマーズ・フォレストが指定管理者として運営。
- ・総面積46ヘクタール（東京ドーム10個分）の広大な敷地を、「集落のエリア」「森のエリア」「里のエリア」に分け、それぞれ特色のある構成となっている。
- ・特に「集落のエリア」は、地元産の農産物や土産品などが揃う看板産直施設「あおぞら館」、地元産食材を使った料理や園内で醸造された地ビールを味わえる「麦の楽園」、熱帯温室がありイベントも行われる「ローズハット」、園内で湧出する温泉と屋内プールが楽しめ、10室（利用率90%程度）の客室を備えた「ヴィラ・デ・アグリ」などの集客力と収益性の高い施設で構成されている。
- ・当初の来場者数は10万人程度であったが、道の駅に登録されて以来、来場者数が増加傾向にあり、平成29年度は146万人が来場。

(2) ファーマーズ・フォレストの概要について

- ・栃木県産品を県内外に販売する地域総合商社で、売上高20億円/年。マーケティングに基づく販路の仕組みづくり、生産から加工販売までのプロデュース、地域資源のブランド化に取り組んでいる。
- ・トチギフトを通じ、製品の紹介に止まらず、ストーリーを含めて紹介するなど、栃木という地域のブランド化に取り組んでいる。
- ・事例として、大谷石の採石所の跡地の利用と活性化を進めるため、5~7度の地下水の冷熱を利用した夏いちごの栽培に成功し、耕作放棄地の活用につなげたり、採石所の地底湖を利用した地底湖クルーズを企画するなど、町おこしにも取り組んでいる。
- ・生産者と消費者の思いをつなぐことで販路を確立していく。生産・加工・二次加工・販路・消費を有機的につないでいく仕組みをつくる。産直が小規模、JAなどが大規模とするとその間の中規模の販路。
- ・産地と産地をつなぐローカル・トゥ・ローカルの取り組み。うるま市と栃木市との交流。季節・地域を超えた文化を含めた交流。

◎説明後質疑応答に入った

(主な質疑応答)

<質問>うるま市との交流には輸送コストが課題となっているのではないかと推察されるがいかがか。

<回答>野菜などは空輸で対応しておりコストが高くなってしまいますので、加工品等を中心に対応する。

<質問>うるま市との交流を単純にコスト比較すると、ハウス栽培をしたほうが安くなるのではないかと考えるがどうか。

<回答>当初は野菜等も空輸で対応していたが、コスト面で難しい。うるマルシェの事業にあたっては産品をつなぐだけではなく、ロマンチック村で成功した課題解決の仕組みをうるま市にあてはめることを主眼に取り組んでいる。現在は、お取り寄せや夏イチゴに力点を置いている。

5 まとめ

本視察は昨年度のうるま市の視察の際に、産直事業の計画策定に際しファーマーズ・フォレストの尽力があったことに触れたことに端を発しているが、全国的にも注目されている「ろまんちっく村」の施設と「ファーマーズ・フォレスト」の経営手法を視察することが出来たことは非常に有意義であった。

特に「ファーマーズ・フォレスト」は「うるマルシェ」の事業にも携わっており、今冬に予定している視察で、栃木県での成功事例が沖縄県でどのように活用され、成果はどうか確認することは、盛岡市で計画している道の駅を整備するうえで、参考にすべき貴重な先進事例である。



①産直施設「あおぞら館」の様子



②産直施設「あおぞら館」の様子Ⅱ

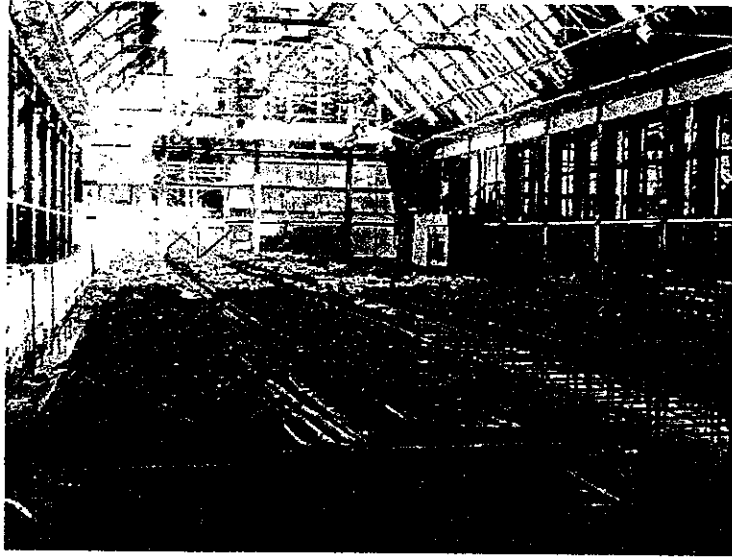

③施設内で栽培されている大谷夏いちのの苗

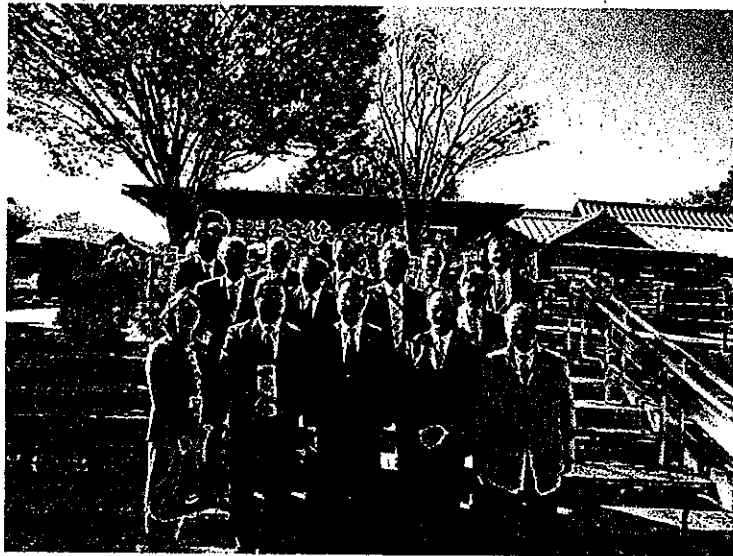

④ろまんちっく村入場ゲートと参加者

伊達市：健幸都市とスマートウェルネスシティについて

- 1 日時 平成30年11月19日(金) 9:30~11:00
- 2 場所 伊達市役所
- 3 対応者 伊達市議会 高橋一由 議長
伊達市議会事務局 三浦敏徳 局長
[REDACTED] 庶務係長
伊達市健康福祉部健幸都市づくり課 長沢弘美 課長
- 4 視察項目 ・「健幸都市」の実現に向けた考え方
・健幸都市基本構想の概要と構想に基づいた事業の内容について

5 視察内容

(1) 伊達市概要

- ・市制施行 平成18年1月1日(5町の合併により発足)
- ・面積 265.1 km²
- ・人口 61,207人
- ・議員定数 22人

(2) 伊達市説明要旨

- ・平成21年度に首長研究会で提言された「健幸なまちづくり政策」を受け、平成22年度から具体的な検討に入った
- ・平成23年度に伊達市健幸都市基本構想を策定。健幸都市宣言を行いモデル地区で取り組みを始めた。
- ・平成25年度に伊達市健幸都市基本条例を制定。
- ・平成26年度に伊達市健幸都市基本計画を策定し、「健康づくり」「暮らしづくり」「ひとづくり」の3本の柱で施策を進めることとした。
- ・一つ目の柱「健康づくり」の内容は、予防重視型の健康づくり施策です。
- ・具体的な健康づくりの取り組みは、①元気じゃ脳教室②元気づくり会③元気クラブ④健康運動教室など。
- ・さらに、施策を推進する上での課題を見える化するため、健幸クラウドを立ち上げた。
- ・二つ目の柱「暮らしづくり」の内容は、健幸都市モデル地区の設定です。
- ・市街地の掛田地区と中山間地の白根地区の2地区をモデル地区に選定した。
- ・掛田地区では、インフラ整備、ポケットパーク整備、既存の養蚕農家を活用した街中サロンの開設、山間地の人が冬季間住むことがで

- ・きる高齢者専用共同住宅の建設、ソフト事業として健幸フェスティバルの開催などの取り組みを行った。
- ・白根地区では、地区協議会を開催し、専門部会で住民目線の計画立案実現化方策の検討を行った。
- ・具体的な内容は、やってみっぺプロジェクト事業として、健康サロン、登山ルート整備、散策ルート開発、地域スポーツクラブ開設などの事業。
- ・三つ目の柱「ひとづくり」の内容は、市民の健幸意識の醸成、健幸ポイント事業の創設、市庁内連携のための SWC 推進会議立ち上げなどです。
- ・そのほかにモデル地区での成果を活かした全市展開を進めている。
- ・今後の取り組みの課題としては、①日常に歩く仕掛け②モデルから全市展開へ③総合政策としてのまちづくりへの3点を挙げている。いづれ課題を解決していくには庁内横断的に施策を進めていくことが必要。

(3) 質疑

<質問> ①地元との関係は町内会か②医療機関との関係は③高齢者専用住宅の管理、生活環境は。

<回答> ①町内会単位でやっている。除染もやり一般施策等もやっている。各町内のシンボル施設を町内会につくって管理してもらった②まちづくり協議会の中に医師会もメンバーに入り、アドバイスをもらっている。推奨歩数は6,300歩。国は8,000歩を推奨している。③市営住宅の位置づけ。1万2千円で入居可。国の補助事業を活用している。共用部分（リビング、廊下など）を居住者の当番制で掃除や開け閉めなどを行っている。

<質問> 掛田地区のキャンドル、伊達マルシェなどは町内会との共同事業か。

<回答> 掛田地区は町内会で、伊達マルシェはNPOで実施している。

<質問> 歩くことの教育はどうしているか

<回答> 子供にシール、カンバッジ、マグネットを配布しPRをしている。平成24年にチャレンジデーを開催し、皆で運動に参加した。

質問> 上位法、上位条例との調整はどうなっているか。

<回答> 市長直轄部署になった。総合計画にも位置付けているので特に問題はない。前市長の思いが強く今がある。

6 まとめ

少子高齢社会と人口減少社会への対策として、市民の健康に着目し、健康なまちづくりを進めるために、様々な施策、試みに着手している。

人口減少による街の活力衰退をどのようにして防ぎ、暮らしやすい地域社会

を維持するか、知恵を出し試行錯誤の中で頑張っていることに敬意を表したい。

この取り組みは、トップである前市長の思い入れから始まっているようであるが、今の社会情勢を考えると、着目点が優れており、先見の明があったと評価する。

施策自体の評価には、今少し時間が必要と思われるが、我々も市民の健康に着目した施策を推進していく立場から、伊達市の今後の奮闘を見守りたい。

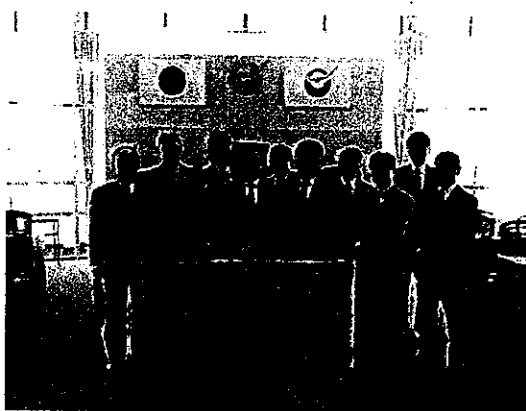

政務活動費支払伝票

使途項目	調査研究費	支出日	H31. 1. 29
------	-------	-----	------------

支出証拠書類の額面金額	102,695	円
支出按分率 (※按分が必要な場合)		
政務活動費支出金額	102,695	円

【支払概要】

支出内訳：盛岡～仙台空港JR券	13,960 円
仙台～那覇航空券	55,460 円
貸切バス代	10,350 円
バス運行経費	660 円
宿泊費	18,300 円
企画料金・保険料	3,965 円

領収書等添付欄 別紙に添付

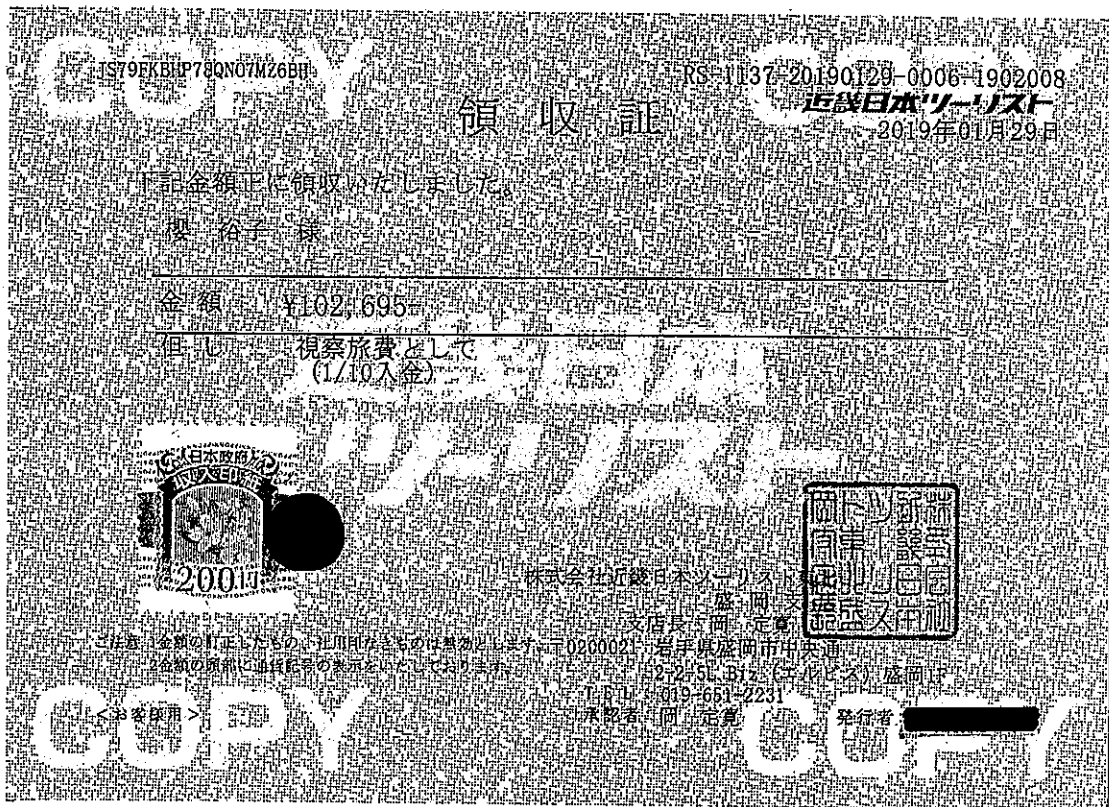

政務活動費支払伝票

使途項目	調査研究費	支出日	H31. 1. 29
支出証拠書類の額面金額		4,827	円
支出按分率 (※按分が必要な場合)		12分の1	
政務活動費支出金額		402	円
【支払概要】			
視察先手土産 参加議員 12名で均等割 原本は千葉議員が保管 402円×12名=4,824円 端数3円は千葉議員に計上 参加議員 天沼 久純、遠藤 政幸、村田 芳三、佐藤 栄一、菊田 隆 藤澤 由蔵、後藤 百合子、宮川 寿、櫻 裕子 千葉 伸行、浅沼 克人、田山 俊悦			
領収書等添付欄		<input type="checkbox"/> 別紙に添付	

0000-2431

2019年 1月29日火曜日

領 収 証
様

盛友会

¥4,827-

(消費税 ¥357)

但し、おせんべい代として
老舗白沢せんべい店株式会社

盛岡市紺屋町2-16
TEL019-622-7224



担当者

領収証No 2146

*保管上のお願い
財布等で保管戴く場合、印刷面を内側に折って保管願います。

政務活動費支払伝票

使途項目	調査研究費	支出日	H31. 1. 30
------	-------	-----	------------

支出証拠書類の額面金額	1,420	円
支出按分率 (※按分が必要な場合)	12分の1	
政務活動費支出金額	118	円

【支払概要】

高速料金

参加議員 12名で均等割 原本は千葉議員が保管

118円×12名=1,416円 端数4円は千葉議員に計上

参加議員 天沼 久純、遠藤 政幸、村田 芳三、佐藤 栄一、菊田 隆

藤澤 由蔵、後藤 百合子、宮川 寿、櫻 裕子

千葉 伸行、浅沼 克人、田山 俊悦

領収書等添付欄

別紙に添付

ご利用ありがとうございます。



料金所では一旦停車してください。

領 収 書

料金所 沖縄南

TEL 098-932-4613

高速道路は便利でお得なETC
あなたもETCをつけてみませんか！

19年 1月30日 16時20分

車種 特大

通行料金 ¥830-

(現金)

-入口料金所- 西原JCT

道路損壊や故障車、落下物を発見したら...

道路緊急ダイヤル#9910へご連絡下さい

西日本高速道路株式会社

大阪府大阪市北区堂島1-6-20

取扱番号216-00581554-00

ご利用ありがとうございます。



料金所では一旦停車してください。

領 収 書

料金所 西原

TEL 098-876-8958

高速道路は便利でお得なETC
あなたもETCをつけてみませんか！

19年 1月31日 15時06分

車種 大型

通行料金 ¥590-

(現金)

-入口料金所- 沖縄北

道路損壊や故障車、落下物を発見したら...

道路緊急ダイヤル#9910へご連絡下さい

西日本高速道路株式会社

大阪府大阪市北区堂島1-6-20

取扱番号218-02441443-00

政務活動費支払伝票

使途項目	調査研究費	支出日	H31.2.1
------	-------	-----	---------

支出証拠書類の額面金額	4,980	円
支出按分率 (※按分が必要な場合)	12分の1	
政務活動費支出金額	415	円

【支払概要】

タクシー借り上げ代
 参加議員12名で均等割 原本は千葉議員が保管
 415円×12名=4,980円
 参加議員 天沼 久純、遠藤 政幸、村田 芳三、佐藤 栄一、菊田 隆
 藤澤 由蔵、後藤 百合子、宮川 寿、櫻 裕子
 千葉 伸行、浅沼 克人、田山 俊悦

領収書等添付欄	<input type="checkbox"/> 別紙に添付
---------	--------------------------------

領収書

毎度ご乗車ありがとうございます。
 車両番号 202号
 2019年02月01日

乗車料金
 ￥620円

立替金 円

上記の通り正に領収致しました。

美栄第一交通

沖縄県浦添市内間5-4-7
 TEL (098) 877-7659
 お忘れ物やご要望がありましたら
 上記のTELまでご連絡下さい

領収書

毎度ご乗車ありがとうございます。
 車両番号 204号
 2019年02月01日

乗車料金
 ￥1040円

立替金 円

上記の通り正に領収致しました。

美栄第一交通

沖縄県浦添市内間5-4-7
 TEL (098) 877-7659
 お忘れ物やご要望がありましたら
 上記のTELまでご連絡下さい

領収書

毎度ご乗車ありがとうございます。
 車両番号 219号
 2019年02月01日

乗車料金
 ￥620円

立替金 円

上記の通り正に領収致しました。

美栄第一交通

沖縄県浦添市内間5-4-7
 TEL (098) 874-6440
 お忘れ物やご要望がありましたら
 上記のTELまでご連絡下さい

領収書

毎度ご乗車ありがとうございます。
 車両番号 323号
 2019年02月01日

乗車料金
 ￥1040円

立替金 円

上記の通り正に領収致しました。

鏡原第一交通

〒902-0078
 沖縄県那覇市字識名3-6-17
 電話098-833-4784
 お忘れ物やご要望がありましたら
 上記のTELまでご連絡下さい

領 収 書

No.2473

日付 2019年02月01日
 車番 0198 0000
 基本運賃 ￥620円

合計 ￥620円

上記の様に領収致しました

毎度ご乗車ありがとうございます。



タクシー御用命 (24時間営業)

那覇市内 TEL 853-7801

那覇市内と周辺のいたるところを
 配車区域として無線車がご利用を
 領 収 書

No.0634

日付 2019年02月01日
 車番 0119 0000
 基本運賃 ￥1,040円

合計 ￥1,040円

上記の様に領収致しました

毎度ご乗車ありがとうございます。



タクシー御用命 (24時間営業)

那覇市内 TEL 853-7801

那覇市内と周辺のいたるところを
 配車区域として無線車がご利用を

視察等概要書

議員氏名 櫻 裕子

会派名	盛友会
実施日	平成31年1月31日(木)
参加者	浅沼克人、天沼久純、遠藤政幸、後藤百合子、菊田隆、櫻裕子、佐藤栄一、田山俊悦、千葉伸行、藤澤由蔵、宮川寿、村田芳三
視察先および調査項目	沖縄県うるま市 『うるま市農水産振興戦略拠点施設の概要』について
視察の概要および所感	<p>昨年、まだ建設中であった時の視察と違って、オープン後の施設見学は具体的に参考になる事柄が多く、とても良かった。盛岡市の物産コーナーは思った以上に広く驚いた。</p> <p>うるま市は多彩で魅力ある農水産物がありながら、ブランドの定着化が大きな課題であったという。この施設を通じて地元農水産物のブランド力強化と周知を徹底させ、一次産業の魅力向上と担い手不足解消につなげていくとのこと。</p> <p>この点は当市においても同様の課題である。玉山区に道の駅の整備計画もあるので、ぜひうるま市の今後の展開を注視したい。</p>
【添付資料】	有り

視察等概要書

議員氏名 櫻 裕子

会派名	盛友会
実施日	平成31年1月31日(木)
参加者	浅沼克人、天沼久純、遠藤政幸、後藤百合子、菊田隆、櫻裕子、佐藤栄一、田山俊悦、千葉伸行、藤澤由蔵、宮川寿、村田芳三
視察先および調査項目	沖縄県うるま市 『学校法人アミークス国際学園の事業概要』について
視察の概要および所感	<p>数年前に、別の委員会の視察で訪れた以来2回目の訪問となった。前回はまだ開校したばかりの時期で、全学年がそろっていない状態での視察であった。今回は卒業生も輩出し、各々どのような学校に進学しているのか実績を拝見することができた。校長先生からは、順調な学校運営ができているとの説明であった。</p> <p>当初は沖縄科学技術大学院大学（OIST）子弟の受け皿的役割を持つ学校と言われていたが、OISTの子弟率は低く、生徒は県内あらゆるところから通っているという。インターナショナルスクールのニーズの高さがうかがえた。</p> <p>教師はアメリカ人をはじめ14か国、65名がおり、常に教室は英語が飛び交っていた。ICT教育も充実しており、その点は参考になった。</p>
【添付資料】	有り

視 察 等 概 要 書

議員氏名 櫻 裕子

会派名	盛友会
実施日	平成31年2月1日(金)
参加者	浅沼克人、天沼久純、遠藤政幸、後藤百合子、菊田隆、櫻裕子、佐藤栄一、 田山俊悦、千葉伸行、藤澤由蔵、宮川寿、村田芳三
視察先および 調査項目	沖縄県那覇市（沖縄セルラーパーク那覇） 『プロスポーツの誘致と地域スポーツ振興の取り組み』について
視察の概要 および所感	プロ野球読売巨人軍のキャンプ誘致により、キャンプ実施時の経済効果はおよそ21億と、なんともうらやましい限りであった。 野球場の年間の稼働率も86パーセントという数値に驚いた。岩手県と共同で整備する予定の新野球場とはほぼ同規模の球場であったことから、多目的に活用している手法と、スポーツ振興向上につなげている部分などとても参考になった。
【添付資料】	有り

盛友会 会派視察 日程表 (31.1.30~2.1)

【1月30日(水)】

8:30盛岡駅南口待合室集合

盛岡駅 (8:50) — (はやぶさ10号) — (9:29) 仙台
 仙台駅 (10:14) — (東北本線等) — (10:42) 仙台空港
 (昼食:各自)
 仙台空港 (11:50) — (ANA1863) — (14:45) 那覇空港
 那覇空港 (15:00) — (借り上げバス) — (17:00) 宿泊先
 宿泊先 (17:45) — (タクシー等) — (18:00) 意見交換会場

うるま市議会議棟(18:00~) 〒904-2292 うるま市みどり町一丁目1番1号 担当 [REDACTED] TEL:098-973-3511

◆うるま市議会との意見交換会

【1月31日(木)】

10:10ホテルロビー集合

宿泊先 (10:10) — (借り上げバス9km) — (10:30) うるま市

うるま市様視察(10:30~11:30) ※視察後施設内レストランにて各自昼食をお取りください
 〒904-2292 うるま市みどり町一丁目1番1号(うるま市役所) 担当および指定管理者から説明
 ◆うるま市農水産振興戦略拠点施設の概要について(現地説明)
 〒904-2235 沖縄県うるま市前原183-2

うるま市 (12:45) — (借り上げバス10km) — (13:30) 学校法人アミークス国際学園

学校法人アミークス国際学園様 視察(13:30~14:30)
 〒904-2205 沖縄県うるま市字栄野比1212-1 TEL 098-979-4711 FAX 098-979-4712

◆学校法人アミークス国際学園の事業概要について
 教育方針(人材育成や学力向上について独自方針など)について
 国際化教育や情報教育(ICT活用)などの概要
 貴校の特色ある事業や教育カリキュラムについて

学校法人アミークス国際学園 (14:30) — (借り上げバス35km) — (16:00) ホテルロココアナハ

【2月1日(金)】

9時10分ロビー集合

ホテルロココアナハ (9:10) — (タクシー) — (9:30) 沖縄セルラーパーク那覇
 ※タクシーの場合、軍港側公園バス停で降車してください

那覇市前駅 — (ゆいレール5分230円) — 奥武山公園駅
 (7分間隔で運行)

那覇市様視察(9:30~11:00) 那覇市議会事務局 調査法制課 電話:098-862-8184(直通) FAX:098-862-8296

◆プロスポーツの誘致と地域スポーツ振興の取り組みについて
 ※集合場所:セルラースタジアム事務所(098-857-0889)観光課アカミネ課長が待機しています

※沖縄セルラースタジアム那覇やセルラーパーク(奥武山公園内)で説明および視察
 (担当:経済観光部観光課・教育委員会市民スポーツ課)
 ・プロスポーツのキャンプ誘致の体制について
 ・地域との関わりと地域スポーツ振興策について

沖縄セルラーパーク那覇 — (空港まで3.9キロ) — 那覇空港
 奥武山公園駅 — (ゆいレール7分260円) — 那覇空港
 (昼食:各自)
 那覇空港 (14:20) — (ANA1864便) — (16:45) 仙台空港
 仙台空港 (17:23) — (東北本線等) — (17:48) 仙台駅
 仙台駅 (18:54) — (はやぶさ33号) — (19:33) 盛岡駅

うるま市：農水産振興戦略拠点施設（うるマルシェ）について

- 1 日時 平成31年1月30日(木) 10:30~11:30
- 2 場所 農水産振興戦略拠点施設（うるマルシェ）
- 3 対応者 うるま市経済部農政課 佐次田 秀樹 課長
うるま市経済部農政課農政係 [REDACTED] 係長
(一社) プロモーションうるま 中村 薫 代表理事
(株) ファーマーズ・フォレスト 宮城 健 支配人
- 4 視察項目 農水産振興戦略拠点施設（うるマルシェ）の概要について
- 5 説明要旨

(1) うるま市の概要について

- ・平成17年4月1日、旧具志川市・石川市・勝連町・与那城町が合併。
- ・「うるま」という言葉は珊瑚の島という意味で、沖縄の美称。新市が未来へ飛躍することと、美しい沖縄の心を世界に発信する願いが込められている
- ・面積 87.01 km² (県下6位) 人口 118,898人 (県下3位)
- ・沖縄本島の東海岸に位置し、那覇市から約2km
- ・新港地区にバースがあり平成30年30隻の大型クルーズ船が寄港しており、平成31年度は50隻のクルーズ船の機構が予定されている。インバウンドに力を入れており、うるマルシェの「食」もその受け皿としての機能も期待されている。
- ・一次産業就業者の減少、就農者の高齢化の進展。耕作放棄地の増加。今後高齢化に伴う離農に担い手不足を要因とする生産量の減少、耕作放棄地の増加が予想されるなど農業の低下が懸念される。
- ・その一方で農業経営開始年齢45歳未満の農業担い手への国の支援策の効果もあり青年就農給付金受給者は増加傾向にある。販路拡大による所得向上や6次ブランド化による高付加価値化、担い手の確保・育成を通じ第1次産業を活性化していく。
- ・情報発信や生産者と製造者の連携不足、さらにはうるま市産品が買えたり食べれなかったりする場所がないなどの課題を解決するのが「うるま市農業水産業振興戦略拠点施設」愛称「うるマルシェ」である。

(2) うるま市農業水産業振興戦略拠点施設「うるマルシェ」の概要について

- ・平成30年11月1日に開設。10月29日に開催された落成式には盛岡市長も来賓として臨席いただき祝辞を頂くなど交流してきている。
- ・直売所1,790 m²、レストラン棟1階が864 m² 2階が470 m²で駐車場が約200台分。指定管理制度を採用しており、指定管理者は(一社) プロモーションうるま。

- ・ 事業費は約27億円で、そのうち約18億円が沖縄振興特別推進交付金。
- ・ 基本理念は「食」を通じてうるま市を元気にする」ーうるま市の経済成長エンジンーとしている。
- ・ うるマルシェの収益性を高め、将来的には生産者への還元支援を行ない、生産から消費への好循環を作っていきたい。

◎説明後質疑応答に入った

(主な質疑応答)

<質問>沖縄で一番を目指しているとのことだが目標としている指標はあるか。また、インバウンドの受け皿として言語など対応策についてどのように考えているか。更に、耕作放棄地の取り組みについては具体的にどのように考えているか。

<回答>差別化することで誘客をしていきたい。やるからにはNo.1を目指すべき目標として感覚的のもの。トイレや肉・魚などの簡単な標記でため英語のみとしたが、ニーズがあるということで中国語等の言語には今後対応する予定。英語と中国語の通訳はスタッフで対応可能である。耕作放棄地再生協議会が取り組んでいるが、うるマルシェとしては販路として支援していく。将来的には新規就農者の支援などにも取り組みたい。

<質問>宇都宮も視察をしたが、地元と連携した取り組みが大切だと考えているがどうか。

<回答>地元との連携は、クラフト作家や工芸品作家と連携した取り組みや、各企業の感謝祭を開催するなど予定しているものもある。地域食材を利用した料理教室なども行っている。

<質問>産直の売れ残りの対応は。

<回答>出来るだけ惣菜等の加工やレストランでの活用などに努めている。うるマルシェならではのものもあるので発信していきたい。

<質問>岩手では冬期間は葉物野菜が採れず産直が品薄になるが、沖縄では気候が温暖で、商品が品薄になる時期もないのでは。

<回答>夏は葉物野菜が少なく、本州とは季節が逆になっている感覚。盛岡市と産地の交流もしていくことで協議を進めている。盛岡のコーナーを設置している。

5 まとめ

昨年建設中の視察と11月の宇都宮市の「ろまんちっく村」の視察を踏まえた今回の「うるマルシェ」の視察であったが、施設の企画・設計段階事業に携わり、指定管理者としても参加している「ファーマーズ・フォレスト」の経営手法やノウハウが活かされた施設である。

出荷された地場産品をただ販売するのではなく、マーケティングなどを通じ消費者と生産者をつなぐ取り組みが行き届いており、生鮮品から加工品そして

レストランでの提供と、魅力ある商品提供とロスの減少を両立しつつ収益を拡大していく取り組みが好循環を生み出しつつある。

今後の盛岡市で計画している道の駅を整備するうえで、参考にすべき貴重な先進事例である。

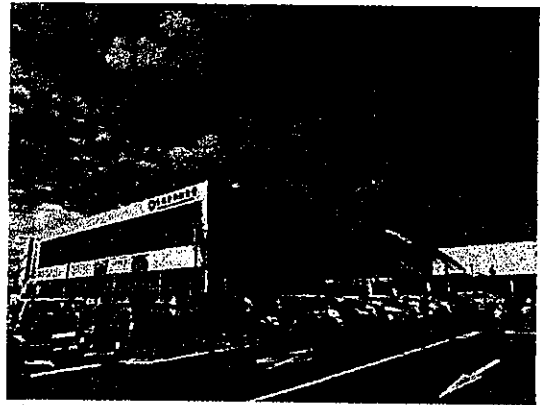
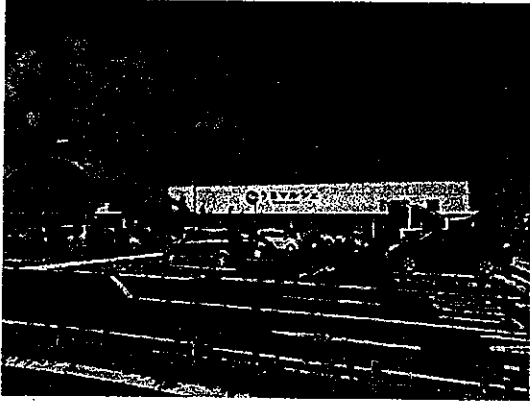

①「うるマルシェ」の外観

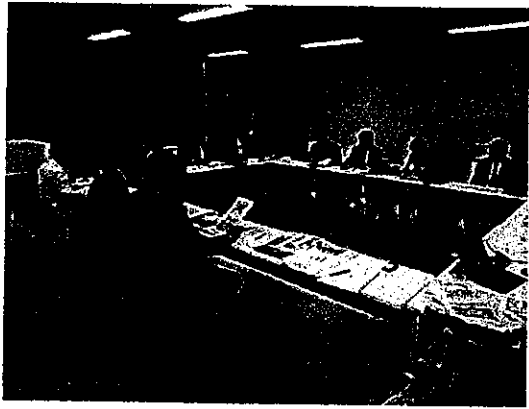

②視察の様子



③盛岡を紹介するコーナー



④盛岡市物産コーナー



⑤盛岡市物産コーナーⅡ



⑥参加者の集合写真

学校法人アミークス国際学園：事業概要について

- 1 日時 平成31年1月31日(木) 13:30~14:30
- 2 場所 学校法人アミークス国際学園(沖縄県うるま市字栄野比1212-1)
沖縄アミークスインターナショナル幼稚園・小学校・中学校
- 3 対応者 安居 長敏 校長 他職員から説明
- 4 視察内容
 - 1 教育方針(人材育成や学力向上について独自方針など)について
 - 2 国際化教育や情報教育(ICT活用)などの概要
 - 3 特色ある事業や教育カリキュラムについて
- 5 説明内容:
 - 1 教育理念
自分で考え、学び、行動し、自分の将来を自分で切り開く「自立した子ども」を育てる
→幼小中の11年間を貫くカリキュラムを用意。それぞれの発達段階に応じた4つのステージで学ぶことが出来る。
 - 2 生徒数
幼稚園59名、小学校422名、中学校102名、計583
自立実現をサポートする幼小中一貫教育を実施
 - 3 教育の特色
 - 文科省の教育特例校として認可を受けており、国語・社会の一部以外の全ての授業を英語で行う英語イマージュ教育を実施。
 - 英語の授業も小学校から行い、小学校卒業時に全員が英検準2級を取得しているレベルを目指す。中学校3年では1年間をかけて自らの興味関心のあるテーマに則したプロジェクトに取り組む。
 - アメリカ、オーストラリア、カナダ、ケニア、ジャマイカ、台湾、日本、韓国など14か国から65名の教員が教鞭を取っている。
 - 4 ICT(情報通信技術)を活用した教育
 - 1年生からタブレットやパソコン、学習用のウェブサイトのツールの使い方を学び、デジタル・シチズンとしての力を伸ばす。
 - 1年生から3年生では週に1度のICT授業があり他科目での使い方を学ぶ。4年生からはより本格的に、7年生からはこれらのスキルがテクニカルアーツの科目の中でさらに磨かれる。
 - 1人1台ノートパソコンが貸与され、日々の学習の中で活用されている。

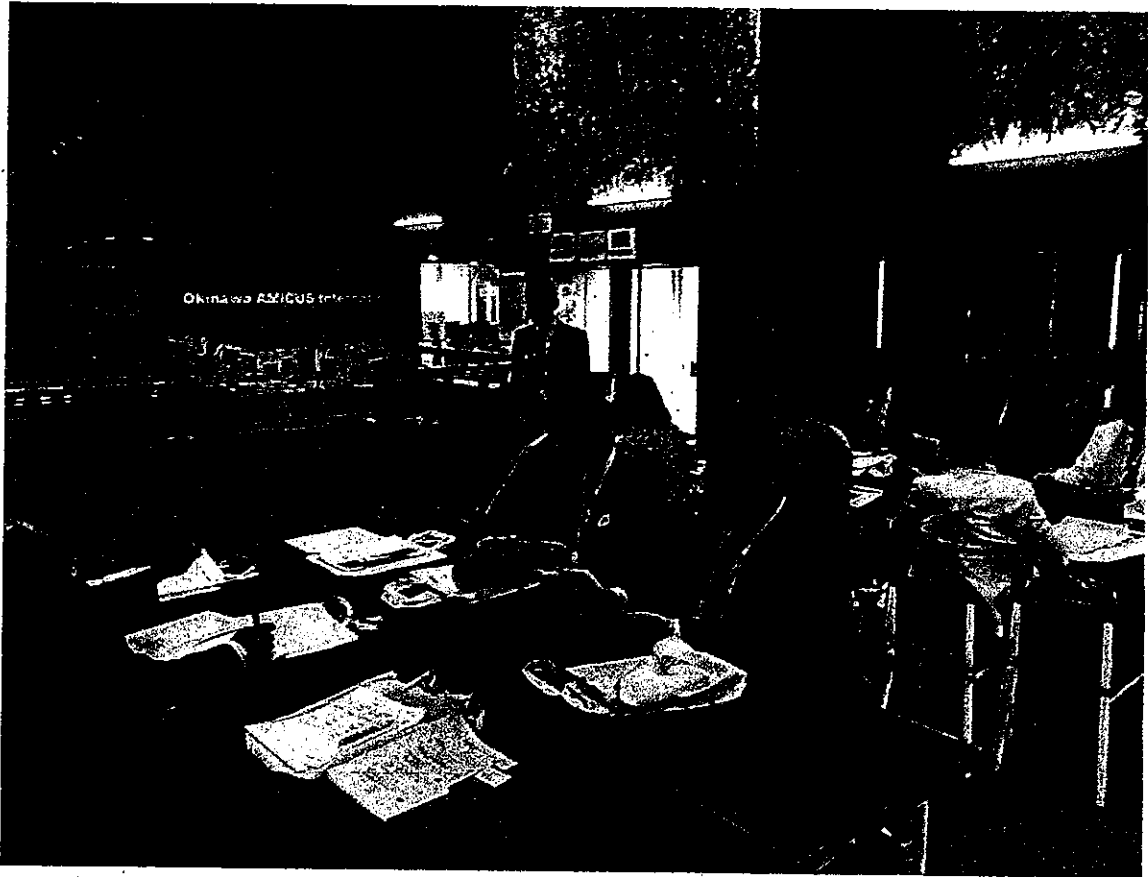

安居校長から説明

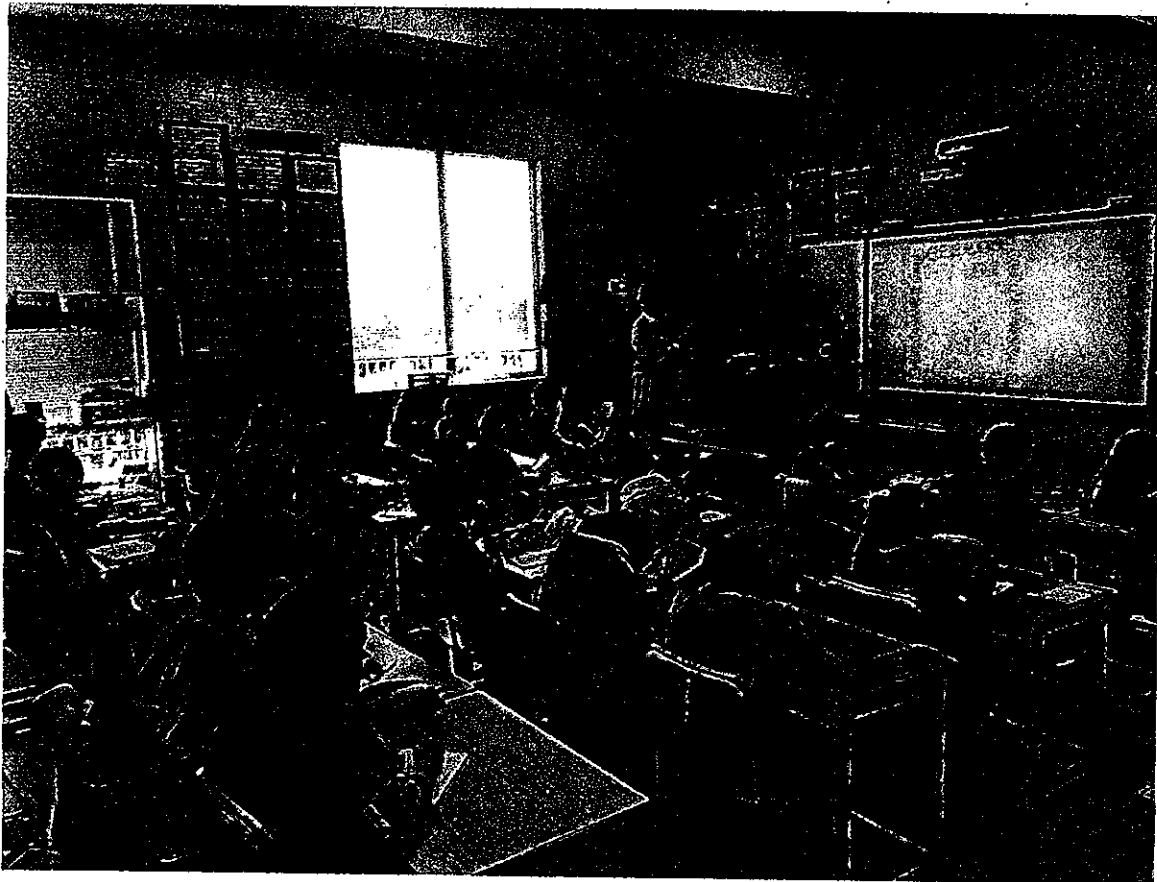

授業の様子を見学

那覇市：プロスポーツの誘致と地域スポーツ振興の取り組みについて

- 1 日時 平成31年2月1日(金) 9:15~10:30
- 2 場所 沖縄県那覇市 沖縄セルラーパーク那覇
- 3 対応者 那覇市教育委員会 生涯学習部市民スポーツ課 ████████氏
那覇市観光協会 参事兼総務課長 池村博之氏
(一社)プロモーションうるま 中村 薫 代表理事
那覇市体育協会 奥武山体育施設長 内原伸彦氏
- 4 視察項目 プロスポーツの誘致と地域スポーツ振興の取り組みについて
- 5 説明要旨

(1) 野球場周辺整備について

- ・ 奥武山運動公園に隣接する那覇軍港施設により、防衛施設庁の「街づくり支援事業」(補助率3/4)を活用し、約68.5億円で、野球場(收容人員:内野スタンド15,000席、外野スタンド芝生5,000席)、屋内練習場(アイーナ人工芝:57m×66m)、トレーニング室等を整備した。H22年3月完成。H22年からネーミングライツを年間約2,000万円で契約。指定管理を体育協会に年間8,100万円で契約。ちなみに修繕費は年間約400万円かかる。

(2) プロスポーツのキャンプ誘致について

- ・ 野球場完成を見据え、H18年に観光課の職員1名をプロ野球キャンプ誘致担当として任命、H19年に翁長那覇市長が読売巨人軍に正式要請、H22に読売巨人軍が那覇キャンプの開催を発表した。H30年度予算ベースで、キャンプ受入に係る施設環境整備費は約4,600万円、その内訳としてキャンプにぎわい創出に係る経費は約2,100万円となっている。H29年度のキャンプ実施による観客数及び経済効果は、3軍が12日間で5,870人、1軍が11日間で98,548人であり、経済効果21億8,000万円であった。

(3) 地域スポーツ活用状況について

- ・ 那覇市体育協会が3施設を一体的に管理しており、施設利用登録団体数は679団体で、稼働率は野球場で86%、屋内練習場で75%となっている。施設利用者数も伸びており、H28年度が約43万人に対し、H29年度が約65万人であった。その理由としてH29年度は「花と食フェスティバル」があり、約21万人が屋内練習場を利用したためである。各年によって様々なイベントがあり、利用者数はその影響を大きく受けるが、地元の保育園や高齢者団体でも多数利用されている。

5 まとめ

プロ野球の選手が合宿することで、地域経済に大きな波及効果があるし、読売巨人軍の1軍が来ることで、野球場のネームバリューも上がる。合宿は冬季のみで、4~11月は地域のスポーツ団体が利用することで、棲み分けができていると感じた。特に屋内練習場はイベントやレクリエーションとして地域で

活用されており、重宝されているようである。

盛岡市で整備予定の野球場とほぼ同規模であることから、盛岡市においても如何にして高い利用率を達成するのか。如何にして高い経済効果がある利用を促すのか。これらを野球場の整備計画段階から考えていかなければならないことが、参考になった。盛岡市では冬期間は雪のため利用できないと思われるが、その分、屋内練習場の利用は高いだろうから、十分な広さと高さがあることで多様な目的に利用できると、那覇市の屋内練習場を見学して強く感じた。

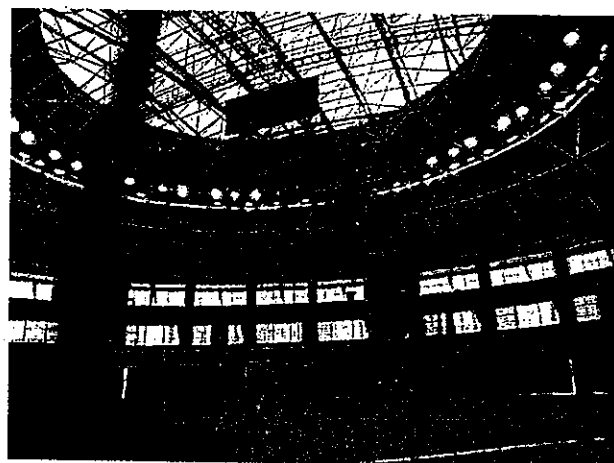
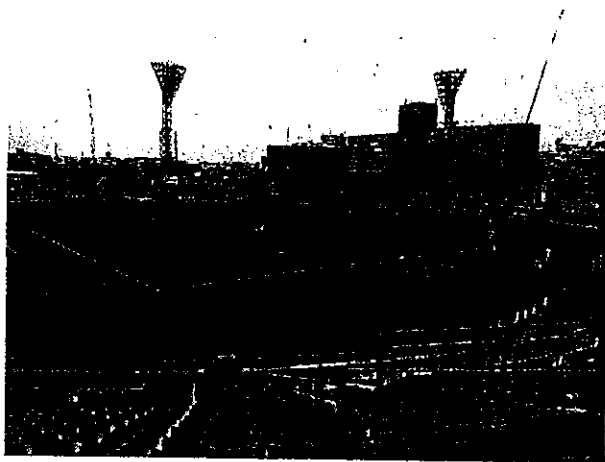
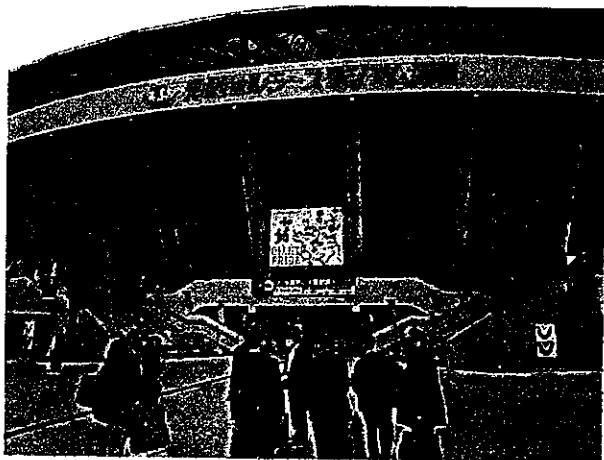

政務活動費支出簿

使途項目	研修費
------	-----

支出年月日	支出金額	摘要	備考
H30.7.20	5,000 円	H30年度市政調査会拠出金	
H30.10.15	3,600 円	農林畜産業を守る盛岡市議会議員懇談会拠出金	
H31.1.16	9,000 円	H30年度市政調査会拠出金	
	円		
	円		
	円		
	円		
	円		
	円		
	円		
	円		
	円		
	円		
	円		
	円		
合計	17,600 円		

政務活動費支払伝票

使途項目	研修費	支出日	H30.7.20
------	-----	-----	----------

支出証拠書類の額面金額	5,000	円
支出按分率 (※按分が必要な場合)		
政務活動費支出金額	5,000	円
<p>【支払概要】</p> <p>H30年度市政調査会拠出金 市政調査会研修会 (H30.7.20開催) 参加にかかる経費 場所：サンセール盛岡</p>		

領収書等添付欄	<input type="checkbox"/> 別紙に添付
---------	--------------------------------

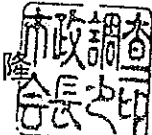
領 収 書
<p>櫻 裕 子 様</p> <p>一金 5,000円 也</p> <p>平成30年度市政調査会拠出金として、上記のとおり受領しました。</p> <p>平成30年7月20日</p> <p>盛岡市市政調査会 会長 菊田</p> <div style="text-align: right;">  </div>

政務活動費支払伝票

使途項目	研修費	支出日	H30.10./5
支出証拠書類の額面金額		3,600	円
支出按分率 (※按分が必要な場合)			
政務活動費支出金額		3,600	円
<p>【支払概要】</p> <p>農林畜産業を守る盛岡市議会議員懇談会拠出金 短角牛肥育農家視察 (H30.10.10開催) 参加にかかる経費 場所：玉山区</p>			
領収書等添付欄		<input type="checkbox"/> 別紙に添付	

領 収 書		13
櫻 裕 子 様		
金 3, 6 0 0 円 也		
平成30年度農林畜産業を守る盛岡市議会議員懇談会拠出金として、上記のとおり受領しました。		
平成30年10月15日		
農林畜産業を守る盛岡市議会議員懇談会 会長 藤 澤 由 蔵		

政務活動費支払伝票

使途項目	研修費	支出日	H31. 1. 16
支出証拠書類の額面金額		9,000	円
支出按分率 (※按分が必要な場合)			
政務活動費支出金額		9,000	円
<p>【支払概要】</p> <p>H30年度市政調査会拠出金 市政調査会研修会 (H31. 2. 5開催) 参加にかかる経費 場所：サンセール盛岡</p>			
領収書等添付欄		<input type="checkbox"/> 別紙に添付	

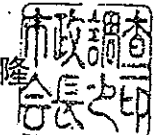
領 収 書
<p>櫻 裕 子 様</p> <p>一金 9,000円 也</p> <p>平成30年度市政調査会拠出金として、上記のとおり受領しました。</p> <p>平成31年1月16日</p> <p>盛岡市市政調査会 会長 菊 田</p> <div style="float: right; text-align: right;">  </div>

政務活動費支出簿

使途項目		広報費	
支出年月日	支出金額	摘 要	備考
H30.5.2	96,120 / 円	市政報告書印刷代	
H30.5.14	18,668 / 円	市政報告書ポスティング代(さくら便り19号)	
H30.6.1	130,896 / 円	ホームページ制作・管理料	
H31.1.29	74,250 / 円	市政報告書印刷代	
H31.2.19	9,439 / 円	市政報告書ポスティング代(さくら便り20号)	
	円		
	円		
	円		
	円		
	円		
	円		
	円		
	円		
	円		
	円		
	円		
合計	329,373 / 円		

政務活動費支払伝票

使途項目	広報費	支出日	H30.5.2
------	-----	-----	---------

支出証拠書類の額面金額	96,120	円
支出按分率 (※按分が必要な場合)		
政務活動費支出金額	96,120	円
【支払概要】 市政報告書印刷代金(さくら便りVol.19) 5,000部		

領収書等添付欄	<input type="checkbox"/> 別紙に添付
---------	--------------------------------

領 収 証

№. 008878

櫻 裕 子 様

平成30年5月2日

金額		百万	¥	9	千	6	1	2	0	円
----	--	----	---	---	---	---	---	---	---	---

但し 印刷代

品代				8	9	0	0	0
消費税等				7	1	2	0	

上記の金額正に領収いたしました。



B 株式会社 **文協印刷**
 〒020-0835 岩手県盛岡市津志田15-355
 TEL 019-638-3901 FAX 019-638-3144



入金内訳	現金	
	小切手	
	相殺	
	銀行振込	○
	手形	/
	その他	

請 求 書

盛岡市高松3丁目2-30

株式会社 **文協印刷**

代表取締役 荒川 和彦

〒020-0835 盛岡市津志田4-3-25

TEL: 019-638-3901

FAX: 019-638-3942

櫻 裕子

様

〔取引銀行〕 岩手銀行 都南支店 普通 0100407
 東北銀行 見前支店 普通 39
 北日本銀行 都南支店 普通 1983582
 ゆうちょ銀行 記号 18390 番号 14419211

下記の通りご請求申し上げます

お客様コード	日付	締日	請求書番号	伝票枚数	お支払予定日
██████	30/05/01	30	214	1	30/05/31

お支払額が30,000円未満の場合、恐れ入りますが振込手数料は御社にて御負担願います。

前回御請求額	前回分御入金額	調整額	繰越額 (A)	当月御買上額 (B)	消費税額 (C)	今回御請求額 (A)+(B)+(C)
0	0	0	0	89,000	7,120	96,120

日付	伝票番号	取引区分	商品名	数量	単価	金額
30/ 4/27	189	売上	さくら便りVol.19 議会報告 A4リフレット 税率8.0%	5,000.00	17.800 【消費税】	89,000 7,120

ご入金の本請求書と行き違いの場合は、ご容赦くださいますようお願い致します。

政務活動費支払伝票

使途項目	広報費	支出日	H30.5.14
------	-----	-----	----------

支出証拠書類の額面金額	18,668	円
支出按分率 (※按分が必要な場合)		
政務活動費支出金額	18,668	円

<p>【支払概要】</p> <p>市民に対する市政報告としての広報紙配布費用 4549部</p>
--

<p>領収書等添付欄 <input type="checkbox"/> 別紙に添付</p>

領収証

平成 30年 5月 14日

櫻 裕子 様

金額

¥ 18,668

但 ポスティング代として

内 消費税等

上記正に領収いたしました

(8%) ¥1,382

020-0143 盛岡市上厨川 103-22

クラシード盛岡

代表 因幡 隆



明細書

目指すは[反響]ポスティング!

クラシード盛岡

盛岡市上厨川前湯 103-22

櫻 裕子 様

件名

税込合計金額

¥18,668

名称・内訳	数量	単位	単価	金額
議会報告 さくら便り				
ポスティング	4549	1枚	3.8	17,286
消費税	8	%		1,382
合計				18,668

使

Sakuripa 19 Vol.19

〒Sakura
Hiroko

発行責任者 櫻裕子 住所 盛岡市高松3丁目2-30

「さくら使り」は政務活動費で作成しております。

いつもご支援いただき誠にありがとうございます。新年度もスタートしました。皆様がお過ごしでしょうか。今年度も市民の皆様からの負託に応えられるよう精一杯努力してまいります。引き続きご指導・ご鞭撻をよろしくお願い申し上げます。予算議会となった盛岡市議会3月定例会での一般質問等お知らせいたします。ご覧いただければ幸いです。

8月定例会 一般質問内容

- ① 中学校給食の現状について
 - ・ 選択制給食導入未実施校の対応
 - ・ 食育との関連性
 - ・ 新しい給食センターの概要
 - ・ 保護者アンケートの内容
- ② 子育て支援施策について
 - ・ 母子手帳の活用
 - ・ 祖父母手帳の交付
- ③ 都市間交流について
 - ・ 友好都市とのより多様化した交流

質問の内容が新聞に取上げられました

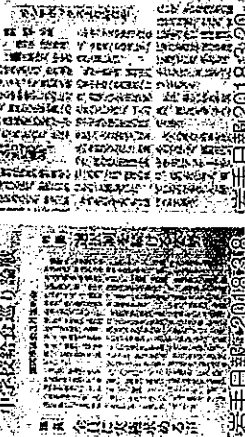

掲載記事 岩手日報 2018/05/08 掲載記事 岩手日報 2018/05/20

《市内中学校給食の現状》

- 玉山地域・都南地域⇒センター式給食
- 旧盛岡地域
 - 2校⇒目立式給食
 - 11校⇒ランチボックス導入(選択制給食)
 - 3校⇒ミルク給食(弁当持参)

今回の一般質問にあたって上田中学校と北陵中学校にアンケートのご協力をいただきました。各校のPTA会長様はじめご父兄や先生方に心から感謝申し上げます。

中学校の昼食を選ぶなら、どれを選択しますか？

給食・ランチボックス・家の弁当の三択のうち希望するスタイルは？との問いについては、全員喫食の給食が260人と約8割を占めました。ランチボックスと家のお弁当

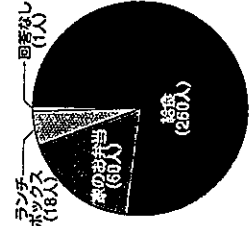

のどちらかを選ぶのではなく、「家の弁当」が多く、ここに全員喫食の給食を選択肢に入れると大きく市民のニーズは変わってきます。

中学校給食の現状についての質問(抜粋)

Q. 人手不足などにより調理業務を受託する業者がないなどの理由で、北陵中学校、仙北中学校、大宮中学校への選択制給食実施が見送られることが明らかになった。当局は、具体的な打開策を示さないまま、引き続き選択制給食の実施に向けた検討を行うとしているが、どのように進められているのか？現在の状況は？

A. 未実施校については、衛生管理基準や施設・設備・人員など様々な条件について民間事業者と協議等を行っていないが、早期の実施に向けて検討を進めているところ。平成21年に施行された学校給食法の改正法で、第1条の目的において食生活の改善や食育の推進が追加された。選択制給食では統一した指導ができない状況となっており、法の趣旨にそぐわないと考える。また、第三次盛岡市食育推進計画にも、「先人ゆかり給食」など、給食を活かした教材として活用しながら地域の食文化について理解を深める取組みが多数盛り込まれている。弁当を持参している生徒たちはどこでこのような取組みに触れることができるのか？

A. 生徒への地域の食文化に対する理解を深める取組みについては、弁当持参者を含む全生徒、全家庭に対し「食育だより」を配布し、地域の食文化や、献立に取入れている「いものご給食」や「先人ゆかり給食」などを取上げ、食や食習慣についての理解を深めるよう取組んでおります。

Q. 盛岡市の小中学校給食基本方針においては、「将来的な生徒数の減少等の社会的情勢や、調理施設の供給能力を見きわめながら、運営方法を定めていく。」としている。中学校給食については今こそ保護者や生徒の意見を聞くなどして、全面的な見直しを前提にした検証、検討を行うべきではないか？

A. 選択制給食の未実施校については、引き続き実施に向けた検討を行っているが、状況によっては、他の実施方法についても考えていく必要があるとしていることから、その場合は平成31年度に策定を予定している「第二次学校給食施設整備実施計画」において、方向性を示してまいります。

近年は充実した子育て支援策を看板に掲げる自治体も増えており、働くお母さんが増える中、子育て世代の負担軽減を目指し、少子化対策にもつなげてもらおうと、小中学校の給食無償化をひとつの選択肢としているところもあるようです。市外から盛岡に越してきた方などは、我が子が通わせる学校では給食がないという事実にも驚く方も多い一方で、旧盛岡地域の中学校給食の現状は時代を逆行しているようにも感じます。ランチボックス導入未実施校の対応もままならない今、改めて保護者や生徒の意見を集約するなどして、市民が求めている形の中学校給食を実現していただきたいと心から願います。

平成30年度一般会計当初予算
総額1,106億4,000万円 (29年度比29億8,000万円増)
9年連続の1,000億円超(過去3番目の成算規模)

● **子どもの医療費助成拡大へ**

会派などを通じて予算要望をしておりますが、盛岡市では今年度から、これまで乳幼児から小学生までを対象とした医療費給付事業を中学生まで拡大することとし、予算化(7,988.5万円)しました。保険で診療を受けた際に支払った自己負担額から1診療報酬明細書あたり入院2,500円、外来750円を控除した額(非課税世帯は全額)を給付します。

● **高松の池堤防調査へ**

私が平成29年9月定例会の一般質問で取上げた、亀裂が著しい市立図書館前の堤防について、「堤防調査費」200万円が予算計上されました。盛岡市では業者委託をし、平成30年度中に調査結果を公表するとしております。



平成30年度一般会計歳出予算の概要

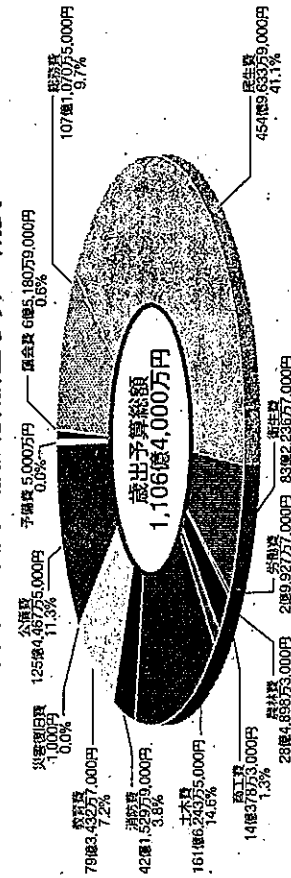

3つの戦略プロジェクト(重点施策)

① 『食と農』・『ものづくり』応援プロジェクト 総額2億4,472.9万円

盛岡市の魅力のある農畜産物の高付加価値化を図るとともに、食品加工産業やものづくり産業への支援、企業の誘致や異業種交流の促進などにより、第1次産業や第2次産業の成長を後押しし、活力あるまちを作るためのプロジェクト。

【関連事業】

- **盛岡テクノニューアジア設置事業**
 学生等が直接工場を見学し、地元企業の情報を入手する機会を増やすことで、地元企業への理解を深め、企業の人材確保や若者の地元定着を促進するため、市内の工場等を盛岡テクノニューアジアに指定し、受入環境を整備する企業に対し助成を行うもの。
- **新産業等用地整備事業**
 盛岡の新しい「ものづくり拠点」として、道明地区に産業等用地の整備を進め、先端技術を有する企業の集積を図るとともに、産学官連携や企業間連携等による新技術・新商品開発を行い、企業の高付加価値化の実現を目指すもの。

② 『みんなが支える子ども・子育て安心プロジェクト』 総額22億2,457.9万円

人口減少が大きな課題となる中、若い世代や子育て世代が希望を持って子どもを産み育て、盛岡に住み続けたいと思えるよう、様々な支援を行うなど、安心して子育てのできるまちをつくるためのプロジェクト。

【関連事業】

- **子ども家庭総合支援拠点事業**
 児童虐待の発生予防と早期発見、早期対応を行うため、子どもや保護者に寄り添い、訪問等による継続的な相談・支援を行うための拠点を設置するもの。
- **産後ケア事業**
 産後に家族などから十分な家事や育児の支援を受けられず支援が必要と認められた産婦に対し、心身のケアや育児のサポートを行い、産後も安心して子育てができるよう支援を行うもの。
- **病児・病後保育事業**
 病氣や病後の子供を保護者が家庭で保育できない場合に、病院の専用スペースで病児保育を行うことで、医療機関に対し、施設改修等の費用の一部を助成し運営を委託するもの。

③ 『2020あつまる・つながるまちプロジェクト』 総額3億1,807.9万円

2019年ラグビーワールドカップや、2020年東京オリンピック・パラリンピックの開催を契機とした外国人観光客の受入環境整備やスポーツツーリズムの推進、観光資源のブラッシュアップなどを通じ交流人口を増やし、賑わいを創出し、魅力あふれるまちにするためのプロジェクト。

【関連事業】

- **東北絆まつり・岩手もりおが復興フェスタ開催事業**
 東日本大震災からの復興と東北の復興と東北の元気を発信するため平成23年から28年にかけて東北6県で開催した「東北六魂祭」の後継となる「東北絆まつり」を今年6月に盛岡で開催すると同時に、被災地をはじめとする県内の祭りや郷土芸能を集結した「岩手もりおが復興フェスタ」を開催するもの。
- **移住・定住・交流人口対策事業**
 若者の地元定着やUターンなどの移住・定住を促進し、人口を維持する取り組みとして、若者の愛着心の醸成や、首都圏等の盛岡コミュニティへの支援、仕事と暮らしの一体的な相談体制整備や、交流拠点整備など、総合的な移住・定住策を推進するもの。
- **盛岡広域連携スポーツツーリズム推進事業**
 盛岡広域スポーツコミュニティによるスポーツを通じた交流人口の拡大取組みのほか、カナダを相手国とするホストタウン事業として、平成30年度は水球の事前キャンプの受け入れや、スポーツクラマイジングをはじめ他の競技の誘致に取組むもの。

桜ひろ子 事務所

TEL/FAX 019-663-0877
 E-mail info@sakura-hiroko.com
 URL http://sakura-hiroko.com/

桜ひろ子事務所
 〒980-0801 盛岡市大町1-1-1
 TEL 019-663-0877
 FAX 019-663-0878
 E-MAIL info@sakura-hiroko.com
 URL http://sakura-hiroko.com/

政務活動費支払伝票

使途項目	広報費	支出日	H30. 6. 1
------	-----	-----	-----------

支出証拠書類の額面金額	130,896	円
支出按分率 (※按分が必要な場合)		
政務活動費支出金額	130,896	円

【支払概要】
 ホームページ制作・管理料
 平成30年度分

領収書等添付欄 別紙に添付

領 収 証

30年 6月 1日

桜ひろ子 様

★ ¥ 130,896

但 WEBサイト管理・制作代金として
 上記正に領収いたしました

内 訳

税抜金額

消費税額等 (%)



〒020-0757 岩手県滝沢市登国林54番地7

音楽工房 green label

代表 小林ゆう



請求書



桜 ひろ子 様

音楽工房 green label
 代表 小林 ゆうこ
 〒020-0757
 岩手県滝沢市大釜風林 54-7

下記のとおり、請求申し上げます。

TEL: 090-9388-6740
 FAX: 019-686-2735
 info@greenlabel-jazz.com

請求金額 130,896

品名・品名	数量	単価	金額
WEBサイト管理・制作代金 (盛岡市議会議員 桜ひろ子WEBサイト)	1	120,000	120,000
サーバー更新料 (ロリポップサーバー)	1	1,200	1,200
小計			121,200
消費税 (8%)			966
合計金額			130,896

お振込み手数料はご負担をお願いいたします。

振込口座: ゆうちょ銀行 記号: 18380 番号: 3697261 名義: コバヤシユウコ
 他金融機関からの振込: ゆうちょ銀行 店名: 八三八 店番: 838
 預金種目: 普通預金 口座番号: 0369726 名義: コバヤシユウコ
 有効期限: 2018年02月28日



政務活動費支払伝票

使途項目	広報費	支出日	H31. 1. 29
------	-----	-----	------------

支出証拠書類の額面金額	74,250	円
支出按分率 (※按分が必要な場合)		
政務活動費支出金額	74,250	円
【支払概要】 市政報告書印刷代金 (さくら便りVol. 20) 2,500部		

領収書等添付欄 別紙に添付

領 収 証

No. 009015

櫻 裕子 様

平成 11 年 1 月 29 日

金額		百万	¥	7	千	2	5	0	円
----	--	----	---	---	---	---	---	---	---

但し市政(さくら便り) 2500部の印刷代



品代				6	8	7	5	0
消費税等				5	5	0	0	

上記の金額正に領収いたしました。

株式会社 **文協印刷**
 〒020-0835 岩手県盛岡市津志田15-35-5
 TEL 019-638-3901 FAX 019-638-3744



入金内訳	現金	
	小切手	
	相殺	
	銀行振込	
	手形	/
	その他	

政務活動費支払伝票

使途項目	広報費	支出日	H31.2.19
------	-----	-----	----------

支出証拠書類の額面金額	9,439	円
支出按分率 (※按分が必要な場合)		
政務活動費支出金額	9,439	円
【支払概要】 市民に対する市政報告としての広報紙配布費用 2300部		

領収書等添付欄	<input type="checkbox"/> 別紙に添付
---------	--------------------------------

領収証

平成 31年 2月 19日

..... 櫻 裕子 様

金額

..... **¥ 9,439**

但 ポスティング代として

内 消費税等

上記正に領収いたしました

..... (8%) ¥699

020-0143 盛岡市上厨川前潟 103-22

クラシード盛岡

代表 因幡 隆



明細書

目指すは【反響】ポスティング!

クラシード盛岡

盛岡市上厨川前潟 103-22

..... 櫻 裕子 様

件名.....

..... 税込合計金額

..... **¥9,439**

名称・内訳	数量	単位	単価	金額
議会報告 さくら便り				
ポスティング	2300	1枚	3.8	8,740
消費税	8	%		699
合計				9,439

たよ さくら便り

Sakura Letters Vol.20
発行責任者 櫻 裕子 住所 盛岡市高松3丁目2-30



皆さまにおかれましては健やかに新春をお迎えのこととお慶び申し上げます。日頃より多大なるご支援をいただき、心より感謝申し上げます。平成30年度盛岡市議会9月、12月定例会での一般質問の内容など議会活動の様子をお知らせいたします。ご覧いただければ幸いです。

(1)第2次盛岡ブランド

推進計画について

- ・もりおか暮らし物語の市民への浸透
- ・シティブロモーションの取り組み
- ・LINEを使った情報発信

(2)ファミリーサポートセンター事業について

- ・現状と課題
- ・今後の展望

(3)里親制度について

- ・新しい社会的養育ビジョン
- ・里親制度の詳細
- ・里親推進に求めるもの

(1)市立図書館について

- ・耐震化診断の結果
- ・今後の整備方針
- ・図書館を含めた周辺地域の今後

(2)食と農のバリエーションアップ推進について

- ・盛岡美食の夜開催後の反響
- ・事業の効果
- ・庁内連携の課題

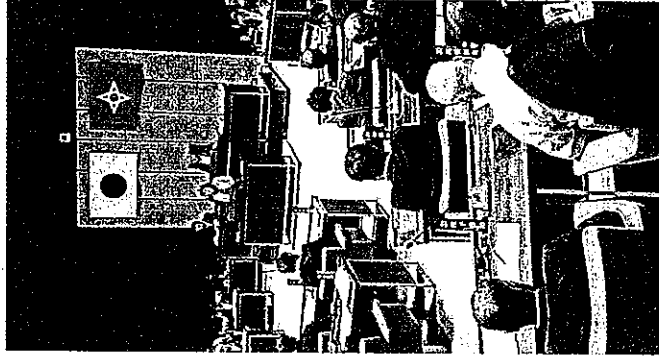

*9月定例会一般質問

*12月定例会一般質問

※質問の抜粋※

- ①H30年9月定例会 【里親制度について】(答弁：子ども未来部長)
- Q. 現在盛岡市内にある養護施設の入所状況と、里親登録の状況に加え実際に子どもを養育している件数をお知らせください。
- A. 市内には2カ所の特別児童養護施設があり、特別児童養護施設は平成30年8月31日現在で14名と県から伺っている。本市に在在の里親登録数と実際の養育件数については、平成29年8月31日現在の里親登録数は2世帯、養育件数は里親数が1世帯、児童数が1名と伺っている。
- Q. 里親イコール養子縁組という誤解がまだまだあると伺いましたが、実際には養育里親、専門里親、親族里親、養子縁組里親の4種類があるそうです。里親になるために必要な資格などあればお知らせください。
- A. 里親になるための必要な資格についてはありますが、特別な資格は必要ないが、社会的養護の担い手である里親として、子供の養育を行うために必要な知識と技術を身に付けるための研修を受講した上で市に里親登録申請をすることや、子供が好んで、明るく健康的な家庭であることなど、一定の要件を満たし、県知事から認定される必要がある。
- Q. 現在当市において、里親等委託率を上げるため、または里親制度の周知を図るために県とはどのように連携をして進めているのか伺います。
- A. 制度の認知度の低さが課題となっていることから、本県において県民を重視しながら里親出前講座を行うとともに、広報誌やおおむね里親募集の記事を掲載することとしているほか、市民や福祉関係者が多く集まる研修会や会議の場を活用し、制度の周知を図ることにより里親制度の推進に努めていると考えている。

さまざまな事情により親と一緒に生活することができない子どもたちを育てることを社会的養護と言いますが、大きくは乳児院や児童養護施設などで行う「施設養護」と、里親などが実の親に代わって養育し、家庭と同様の環境のもとで自立支援を行う「家庭養護」に分かれています。

今は8割近くが施設養護となっている中、国の社会的養育ビジョンの見直しに伴い、里親など家庭的養育の重要性が高まりつつあります。「どの子ども生まれた環境に左右されずに自由に自分の未来を思い描ける。」そんな世の中にするために、今後地方自治体の果たすべき役割はますます重要になってくると考えます。

②H30年12月定例会 【市立図書館について】（答弁：教育部長）

Q. 昨年度行った市立図書館の耐震診断の結果についてお知らせください。

A. IS値、建物の構造体の耐震性能を示す指標は、最低値が0.24であった。IS値が0.32を下回った建物については、震度6強から7程度の地震が発生した場合、建物が倒壊し、または破壊する危険性が高いという状況の評価である。

Q. 早急な対応が必要な状況のようだが、市民の間では建てかえか、はたまた廃止かなど様々な臆測が飛び交っている。今後の市立図書館の方向性についてのようにお考えをお知らせください。

A. 整備手法として耐震補強を含む大規模改修、または建てかえについて現在検討しているところであり、平成30年度中には決定していきたいと考えている。

Q. 市立図書館は、もともとは盛岡城跡公園下にあった旧不来方中学校の校舎を利用しており、その後現在の場所に移転してきたと聞いております。移転から47年、これまで現在の場所で市立図書館が果たしてきた役割を教育委員会はどのように見ているのかお聞かせください。

A. 本市において生涯学習を推進する中心的な施設の一つというふうに考えている。また、盛岡市が計画マスタープランでは、高松地区を含む上田地域は文教地区であることが示されており、まちづくりの方向の一つに文教地区にふさわしい文化のまちづくりが掲げられ、具体的な内容として図書館と地域のネットワークによる公民館の連携づくりを目標していることから、文教地区にある市立図書館の果たす役割は大きいと考えている。

Q. 図書館を中心に文教地区を築き上げてきた上田、高松地域には、今後市立図書館はなくてはならないものだと考えますがご所見は？

A. 上田地域は、大学、高校等、文教地区とある位置づけで、市立図書館はなくてはならない施設だといふふうに考えている。今後市地域の発展を支える学習情報拠点として、市民にとって魅力的で役に立つ図書館を目指していく。



市立図書館の整備については、47年前に現在の地に移転された経緯と、以来盛岡市屈指の文教地区形成のために果たしてきた役割を鑑み、さらに多くの市民に愛される場所となるような整備方針を策定されたいと強く願います。

《もりおかmiraiおでかけミーティング》が開催されました！

盛岡市の未来を担う学生に選挙や政治、身近な地方行政への関心を高めてもらい、まちづくりについて率直な意見をいただくことを目的として、「ワールドカフェ*方式による大学生との意見交換会「もりおかmiraiおでかけミーティング」を開催しました。*

ワールドカフェとは…カフェのようなリラックスした雰囲気の中で行う会議のこと。参加者は4人から5人の小グループに分かれて話し合いを行い、一定の時間話し合いを行ったグループのメンバーを入れ替え、また話し合いを行います。

ワールドカフェには、次のような効果があるといわれています。

- ・リラックスした雰囲気テーマに沿って対話を行うため、アイデアや意見を出しやすい。
- ・少人数のグループで話し合いをおこなうため、あたかも参加者全員で話し合っているような効果が得られる。

第1回目は、平成30年10月11日に岩手県立大学で行いました。

第2回目は、平成30年11月21日に盛岡大学で行いました。

自分の活動を通じた経験や普段の学生生活を基に「あなたが地域で活躍するために」をテーマとして話し合いが行われました。

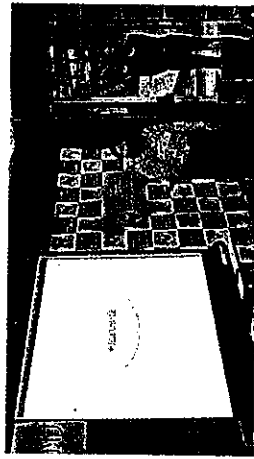

ファシリテーター役を務めました



もりおかmiraiおでかけミーティング



- 参加者および議員から出された主な感想
 - ・普段聞くことのない議員さんのお話を聞いて、市の問題などについて深く関心を持つことができた。
 - ・実は、自分がやりたい事が地域貢献につながっていたりしたので自分の特技を生かせることは今後積極的に取り組んでいきたい。
 - ・自分が今住んでいる所をもっと便利にもっと暮らしやすくしたいと思う気持ちは議員も学生も共通であると実感した。普段と違う感動があった。
 - ・可能であれば地元で生活したいという意見があり、雇用の場の確保が市政課題であると強く感じた。
 - ・学生に「議員とは20年先の社会をつくる人」と言われ肝に銘じた。

桜ひろ子 事務所

TEL/FAX 019-663-0877
E-mail info@sakura-hiroko.com
URL http://sakura-hiroko.com/

