

様式第4号(第5条関係)

政務活動費収支報告書

平成31年4月10日

盛岡市議会議長

天 沼 久 純 様

議員氏名

菊田 隆



盛岡市議会政務活動費の交付に関する条例第5条第1項および第2項の規定により平成30年度の政務活動費の収入及び支出について別紙のとおり報告します。



別紙

1 収支の状況

項 目		金 額	主な実施事業内容
収入	政務活動費 ①	600,000 円	
支出	調査研究費	240,968 円	先進地視察の実施
	研修費	62,060 円	・ 市政調査会拠出金 ・ 全国日台友好議員協議会総会年会費、交通費
	広報費	円	
	広聴費	円	
	会議費	円	
	資料作成費	円	
	資料購入費	円	
	人件費	円	
	事務所費	296,972 円	事務所賃借料
	支出合計 ②	600,000 円	
差引残余 ①-②	0 円		



様式第5号

政務活動費出納簿

【平成30年度分】

(単位：円)

年月日	内 容	収入額	支出額	政務活動費経費内訳										
				調査 研究費	研修費	広報費	広聴費	会議費	資料 作成費	資料 購入費	人件費	事務所費		
H31.3.19	行政視察(高知市他) 交通費・宿泊費		75,560	75,560										
H31.3.26	事務所費家賃(3月分)		21,972											21,972
H31.3.27	行政視察(高知市他) お土産代		1,193	1,193										
H31.3.29	行政視察(神山町) 資料代		2,000	2,000										
	経費小計			240,968	62,060	0	0	0	0	0	0	0	0	296,972
	合計額	600,000	600,000	差引残余額						0				

政務活動費支払伝票

使途項目	調査研究費	支出日	H30.11.2
------	-------	-----	----------

支出証拠書類の額面金額	244,400	円
支出按分率 (※按分が必要な場合)	13分の1	
政務活動費支出金額	18,800	円
<p>【支払概要】</p> <p>支出内訳： フォーラム参加代金 7,000 円          宿泊費 11,800 円</p> <p>参加議員 遠藤 政幸、村田 芳三、中村 一、佐藤 栄一          菊田 隆、竹田 浩久、藤澤 由蔵、宮川 寿、櫻 裕子          中野 孝之助、千葉 伸行、浅沼 克人、田山 俊悦</p>		

<p>領収書等添付欄</p> <p><input checked="" type="checkbox"/> 別紙に添付</p>
-----------------------------------------------------------------

様式第6号

政務活動費支出簿

使途項目	調査研究費
------	-------

支出年月日	支出金額	摘要	備考
H30.11.2	18,800 円	全国市議会議長会フォーラム参加費、宿泊費	
H30.11.14	42,406 円	全国市議会議長会フォーラム交通費、宿泊費等	
H31.1.23	101,009 円	行政視察（うるま市、那覇市）交通費、宿泊費等	
H31.3.19	75,560 円	行政視察（高知市、神山町）交通費、宿泊費	
H31.3.27	1,193 円	行政視察（高知市）お土産代	
H31.3.29	2,000 円	行政視察（神山町）資料代	
	円		
	円		
	円		
	円		
	円		
	円		
	円		
	円		
	円		
	円		
合計	240,968 円		





盛岡市議会 菊田 隆様

請求書番号 0438

発行日 2018/10/24

## 請求書

株式会社JTB  
 宇都宮支店  
 第13回全国市議会議長会  
 研究フォーラム in 宇都宮  
 担当 [REDACTED]  
 TEL 03-5396-8165

毎度、当社をご利用くださいます、誠にありがとうございます。  
 このたびのお取引につきましては、下記のとおりご請求申し上げます。

11月8日(木) までに、お支払いいただきますようお願いいたします。

なお、請求内容につきましてご不明な点がございましたら、請求書受領後  
 お早めにご連絡をお願いいたします。

0438

ご請求内訳	人数	金額
参加代金		¥7,000
合 計		¥7,000
内 入 金 額		

ご請求額

¥7,000

\* 振込手数料はお客様にてご負担下さいますようお願いいたします

振込口座

【銀行名】 みずほ銀行  
 【預金種別】 普通  
 【口座名義】 株式会社JTB  
 カジエイイービー

【支店名】 十四号支店  
 【口座番号】 0660182  
 【お客様番号】 0438

\* お名前の前にお客様番号をご入力ください。





盛岡市議会 菊田 隆様

請求書番号 0438

発行日 2018/10/24

## 請求書

株式会社JTB  
 宇都宮支店  
 第13回全国市議会議長会  
 研究フォーラム in 宇都宮  
 担当 [REDACTED]  
 TEL 03-5396-8165

毎度、当社をご利用くださりまして、誠にありがとうございます。  
 このたびのお取引につきましては、下記のとおりご請求申し上げます。

11月8日(木) までに、お支払いただきますようお願いいたします。

なお、請求内容につきましてご不明な点がございましたら、請求書受領後  
 お早めにご連絡をお願いいたします。

0438

ご請求内訳	人数	金額
宿泊代金		¥11,800
合 計		¥11,800
内 入 金 額		

ご請求額

¥11,800

\*振込手数料はお客様にてご負担下さいますようお願いいたします

振込口座

【銀行名】 みずほ銀行  
 【預金種別】 普通  
 【口座名義】 株式会社JTB  
 カジエティーバー

【支店名】 十四号支店  
 【口座番号】 0660182  
 【お客様番号】 0438

\*お名前の前にお客様番号をご入力ください。

政務活動費支払伝票

使途項目	調査研究費	支出日	H30. 11. 14
------	-------	-----	-------------

支出証拠書類の額面金額	42,406	円
支出按分率（※按分が必要な場合）		
政務活動費支出金額	42,406	円
【支払概要】		
支出内訳：盛岡～宇都宮JR券	11,800	円
宿泊費（福島市）	8,100	円
宇都宮～福島借上バス代	7,062	円
運行経費	2,307	円
福島～盛岡借上バス代	12,273	円
企画料金	864	円

領収書等添付欄  別紙に添付

**領収証**

BC-00029750  
発行日: 2018/11/14

菊田 隆 様

**金額**                      **¥42,406.-**

上記金額を正に領収いたしました。  
但し、視察旅費として

現金  
 小切手  
 振込                      42,406 円  
 クレジット  
 その他

名鉄観光サービス株式会社  
 (本社所在地)  
 名古屋市千代田区名駅南三丁目14番19号  
 (住友生命名古屋ビル8階)

領収者印    責任者印のないもの及び訂正したものは無効です

責任者印	領収者印

BC-024005

視 察 等 概 要 書

議員氏名 菊田 隆

<p>会派名</p>	<p>盛友会</p>
<p>実 施 日</p>	<p>平成30年11月14日（水）～15日（木）</p>
<p>参 加 者</p>	<p>遠藤政幸、天沼久純、田山俊悦、浅沼克人、千葉伸行、中野孝之助、櫻裕子 宮川寿、中村一、藤澤由蔵、竹田浩久、菊田隆、佐藤栄一、村田芳三</p>
<p>視察先および 調査項目</p>	<p>・栃木県宇都宮市 ①議会と住民の関係（第13回全国市議会議長会研究フォーラム） ②道の駅「ろまんちっく村」の運営について</p>
<p>視察の概要 および所感</p>	<p>※概要別紙 ※所感</p> <p>① “全国市議会議長研究フォーラム”にはこれ迄もできる限り参加し、議会改革、議会基本条例の制定等、参考にしてきた事も多かったが、近頃はテーマがマンネリ化してきていると感じた。今後の課題である。</p> <p>② 道の駅「ろまんちっく村」は規模といい運営方式といい、あまりにもすごすぎて、地元道の駅の参考になるところはなかった気がするが、うるま市の“うるマルシェ”の運営も携わっており、今後が興味深い。</p> <p>③伊達市の“スマートウェルネスシティ”は着目点には感心したが、あまりインパクトを感じた施策ではなかった。</p>
<p>【添付資料】</p>	

盛友会 会派視察 日程表 (30.11.14~16)

【11月14日(火)】 8:30盛岡駅南口待合室集合

盛岡駅 (8:50) —— (はやぶさ10号) —— (9:29) 仙台駅  
 仙台駅 (9:41) —— (やまびこ132号) —— (10:55) 宇都宮駅  
 宇都宮駅 (11:40) —— (タクシー) —— (12:00) 宇都宮市文化会館

◎市議会フォーラム テーマ:議会改革-議会基本条例10年-  
 12時~:会場受付  
 13時 開会式  
 13:20 基調講演 明治大学名誉教授 中頼 章 氏  
 「議会改革の実績と議会力の向上-政策創造の立法部を考える」  
 14:40 ~17:00 パネルディスカッション

宇都宮市文化会館 (17:00) —— (タクシー) —— (17:15) 宿泊先

【11月15日(水)】 8:00ロビー集合

ホテル (8:10) —— (タクシー等) —— (8:30) 宇都宮市文化会館

◎市議会フォーラム 8:30 開場  
 9時~11時 課題討議・事例報告3市  
 11時 閉会式

バス乗車 (乗車場所はバス運転手と調整をお願いします。)

宇都宮市文化会館 (11:10) —— (借り上げバス) —— (11:30) 道の駅ろまんちっく村  
 (昼食:各自)

◎ファーマーズフォーレスト視察(道の駅ろまんちっく村にて現地視察)

道の駅ろまんちっく村 (13:00) —— (借り上げバス) —— (15:00) 福島駅

【11月16日(木)】

福島市内 (8:45) —— (借り上げバス) —— (9:30) 伊達市役所

◎伊達市視察(9:30~11:00)  
 〒960-0692 福島県伊達市保原町字舟橋180番地  
 電話番号:024-575-1217  
 健幸都市とスマートウェルネスシティについて(担当:健幸都市づくり課)

伊達市役所 (11:00) —— (借り上げバス) —— (15:30) 盛岡駅

## 第13回全国市議会議長会研究フォーラム in 宇都宮について

1. 日時 平成30年11月14日(水)～15日(木)
2. 場所 宇都宮市文化会館(栃木県宇都宮市明保野7-66)
3. 参加者 約2,200人

テーマ:「議会と住民の関係」

平成31年に実施される統一地方選挙を控え、人々の社会と生活が大きく変化する時代において、地方自治の根幹をなす議会が住民とどのように関わり、どのようにすれば住民の議会に対する関心を高めることができるか

11/14 報告

### 第1部 基調講演

「地域共生社会」をどうつくるか 2040年を超える自治体のかたち  
講師 中央大学法学部教授 宮本太郎氏

- ◎ 人口減少が続くなか、高齢者人口がピークを迎える2040年問題に向けて自治体において差が出てくる。
- ◎ 自治体が十分に出来ることはある。ピンチをチャンスにするために、人財を作るまち、活躍できるまち、自治体が必要となってくる。
- ◎ 三重県名張市の包括的な相談支援、静岡県富士市のユニバーサル就労推進条例、大阪府豊中市のくらし支援課を中心に無料職業紹介事業など既に人財を活用した取り組みを実施している自治体もある。
- ◎ 地縁や血縁より、支え合い、介護など必要縁による新しい地縁、新しい家族縁が求められる。その中でずっと出番がある、必要縁でつながるまちが大切である。

### 第2部 パネルディスカッション

議会と住民の関係について

コーディネーター 江藤俊昭氏(山梨学院大大学院研究科長)

パネリスト 今井照氏(地方自治総合研究所主任研究員)

本田節氏(有ひまわり亭代表 元人吉市議)

神田誠司氏(朝日新聞大阪本社地域報道部記者)

小林紀夫氏(宇都宮市議会議長)

(神田氏) 12、3年前から議会が大きく変わってきた。議会が地域の代表の機能に足りているのか。議会報告会は議員が話すことだけでなく、聞くことが大事。議会に女性、若者が少ないとの声を聞くが、多様な意見を取り上げる仕組みを作ることが必要である。

(本田氏) 主婦力を活かして、地域づくり、議員活動を行ってきた。

まちづくりでは実行性のあるプラン作成に努めている。

住民と議会が一体となった新しいコミュニティづくりが求められている。

(今井氏) 合併が繰り返され、行政、議会、住民との関係が変わってきている。国が市町村に求める計画策定(新規立法や改正法)により、地域特性に応じて自治体議会で議論し選択できる幅が小さくなっている。

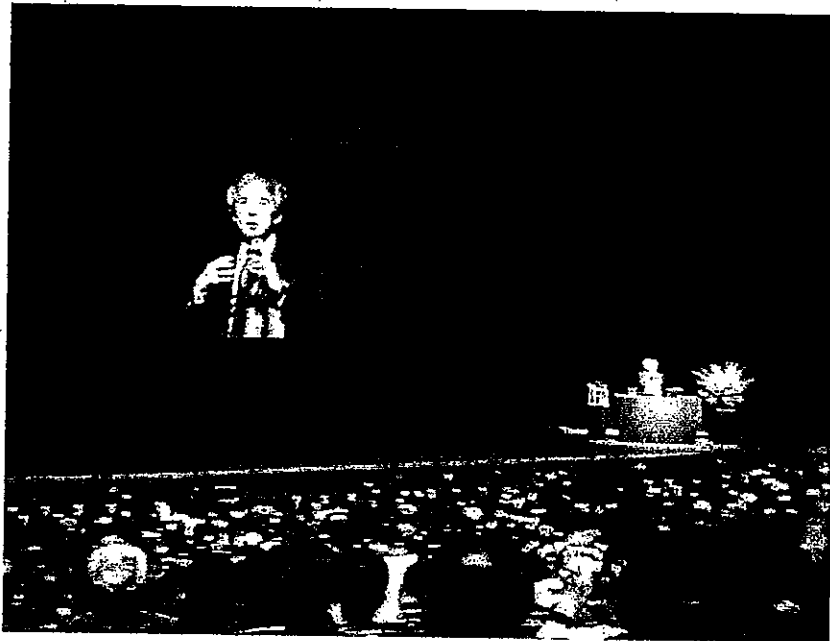

基調講演 宮本太郎氏



## ファーマーズ・フォレスト：道の駅ろまんちっく村について

- 1 日 時 平成30年11月15日(木) 11:30~13:00
- 2 場 所 道の駅うつのみや「ろまんちっく村」
- 3 対応者 (株)ファーマーズ・フォレスト 広報担当者
- 4 視察項目 道の駅うつのみや「ろまんちっく村」の運営について
- 5 説明要旨

### (1) 「ろまんちっく村」の概要について（構内各施設を見ながら説明）

- ・平成8年に市制100周年記念事業として農林公園を整備し、平成24年9月に、市内初の「道の駅」としてリニューアルオープン。
- ・当初は第3セクターで運営されていたが、平成19年から指定管理制度を採用し、以来ファーマーズ・フォレストが指定管理者として運営。
- ・総面積46ヘクタール（東京ドーム10個分）の広大な敷地を、「集落のエリア」「森のエリア」「里のエリア」に分け、それぞれ特色のある構成となっている。
- ・特に「集落のエリア」は、地元産の農産物や土産品などが揃う看板産直施設「あおぞら館」、地元産食材を使った料理や園内で醸造された地ビールを味わえる「麦の楽園」、熱帯温室がありイベントも行われる「ローズハット」、園内で湧出する温泉と屋内プールが楽しめ、10室（利用率90%程度）の客室を備えた「ヴィラ・デ・アグリ」などの集客力と収益性の高い施設で構成されている。
- ・当初の来場者数は10万人程度であったが、道の駅に登録されて以来、来場者数が増加傾向にあり、平成29年度は146万人が来場。

### (2) ファーマーズ・フォレストの概要について

- ・栃木県産品を県内外に販売する地域総合商社で、売上高20億円/年。マーケティングに基づく販路の仕組みづくり、生産から加工販売までのプロデュース、地域資源のブランド化に取り組んでいる。
- ・トチギフトを通じ、製品の紹介に止まらず、ストーリーを含めて紹介するなど、栃木という地域のブランド化に取り組んでいる。
- ・事例として、大谷石の採石所の跡地の利用と活性化を進めるため、5~7度の地下水の冷熱を利用した夏いちごの栽培に成功し、耕作放棄地の活用につなげたり、採石所の地底湖を利用した地底湖クルーズを企画するなど、町おこしにも取り組んでいる。
- ・生産者と消費者の思いをつなぐことで販路を確立していく。生産・加工・二次加工・販路・消費を有機的につないでいく仕組みをつくる。産直が小規模、JAなどが大規模とするとその間の中規模の販路。
- ・産地と産地をつなぐローカル・トゥ・ローカルの取り組み。うるま市と栃木市との交流。季節・地域を超えた文化を含めた交流。

◎説明後、質疑応答に入った

(主な質疑応答)

<質問>うるま市との交流には輸送コストが課題となっているのではないかと推察されるがいかがか。

<回答>野菜などは空輸で対応しておりコストが高くなってしまいますので、加工品等を中心に対応する。

<質問>うるま市との交流を単純にコスト比較すると、ハウス栽培をしたほうが安くなるのではないかと考えるがどうか。

<回答>当初は野菜等も空輸で対応していたが、コスト面で難しい。うるマルシェの事業にあたっては産品をつなぐだけではなく、ロマンチック村で成功した課題解決の仕組みをうるま市にあてはめることを主眼に取り組んでいる。現在は、お取り寄せや夏イチゴに力点を置いている。

## 5 まとめ

本視察は昨年度のうるま市の視察の際に、産直事業の計画策定に際しファーマーズ・フォレストの尽力があったことに触れたことに端を発しているが、全国的にも注目されている「ろまんちっく村」の施設と「ファーマーズ・フォレスト」の経営手法を視察することが出来たことは非常に有意義であった。

特に「ファーマーズ・フォレスト」は「うるマルシェ」の事業にも携わっており、今冬に予定している視察で、栃木県での成功事例が沖縄県でどのように活用され、成果はどうか確認することは、盛岡市で計画している道の駅を整備するうえで、参考にすべき貴重な先進事例である。

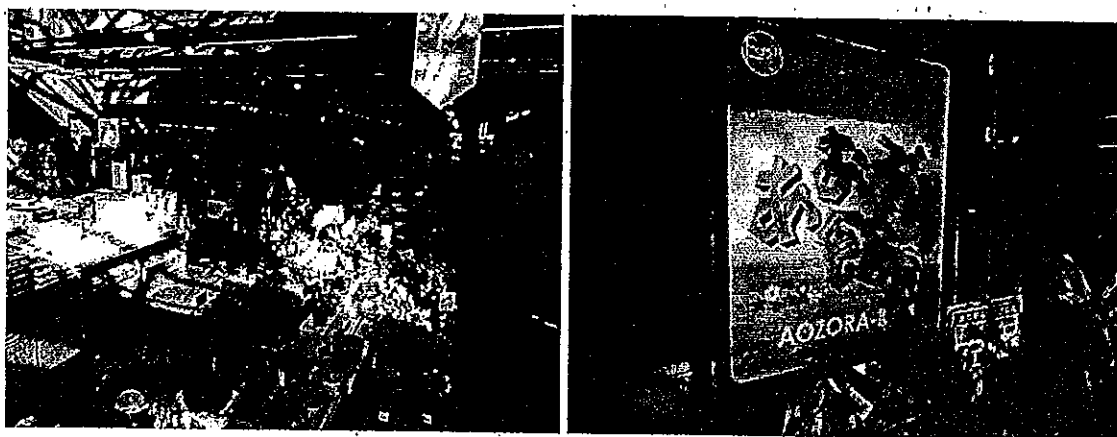

①産直施設「あおぞら館」の様子





②産直施設「あおぞら館」の様子Ⅱ



③施設内で栽培されている大谷夏いちのの苗



④ろまんっちっく村入場ゲートと参加者

## 伊達市：健幸都市とスマートウェルネスシティについて

- 1 日 時 平成 30 年 11 月 19 日(金) 9:30~11:00
- 2 場 所 伊達市役所
- 3 対応者 伊達市議会 高橋一由 議長  
伊達市議会事務局 三浦敏徳 局長  
[REDACTED] 庶務係長  
伊達市健康福祉部健幸都市づくり課 長沢弘美 課長
- 4 視察項目 ・「健幸都市」の実現に向けた考え方  
・健幸都市基本構想の概要と構想に基づいた事業の内容について
- 5 視察内容

### (1) 伊達市概要

- ・市制施行 平成 18 年 1 月 1 日 (5 町の合併により発足)
- ・面積 265.1 km<sup>2</sup>
- ・人口 61,207 人
- ・議員定数 22 人

### (2) 伊達市説明要旨

- ・平成 21 年度に首長研究会で提言された「健幸なまちづくり政策」を受け、平成 22 年度から具体的な検討に入った。
- ・平成 23 年度に伊達市健幸都市基本構想を策定。健幸都市宣言を行いモデル地区で取り組みを始めた。
- ・平成 25 年度に伊達市健幸都市基本条例を制定。
- ・平成 26 年度に伊達市健幸都市基本計画を策定し、「健康づくり」「暮らしづくり」「ひとづくり」の 3 本の柱で施策を進めることとした。
- ・一つ目の柱「健康づくり」の内容は、予防重視型の健康づくり施策です。
- ・具体的な健康づくりの取り組みは、①元気じゃ脳教室②元気づくり会③元気クラブ④健康運動教室など。
- ・さらに、施策を推進する上での課題を見える化するため、健幸クラウドを立ち上げた。
- ・二つ目の柱「暮らしづくり」の内容は、健幸都市モデル地区の設定です。
- ・市街地の掛田地区と中山間地の白根地区の 2 地区をモデル地区に選定した。
- ・掛田地区では、インフラ整備、ポケットパーク整備、既存の養蚕農家を活用した街中サロンの開設、山間地の人が冬季間住むことがで

きる高齢者専用共同住宅の建設、ソフト事業として健幸フェスティバルの開催などの取り組みを行った。

- ・白根地区では、地区協議会を開催し、専門部会で住民目線の計画立案実現化方策の検討を行った。
- ・具体的な内容は、やってみっぺプロジェクト事業として、健康サロン、登山ルート整備、散策ルート開発、地域スポーツクラブ開設などの事業。
- ・三つ目の柱「ひとづくり」の内容は、市民の健幸意識の醸成、健幸ポイント事業の創設、市庁内連携のためのSWC推進会議立ち上げなどです。
- ・そのほかにモデル地区での成果を活かした全市展開を進めている。
- ・今後の取り組みの課題としては、①日常に歩く仕掛け②モデルから全市展開へ③総合政策としてのまちづくりへの3点を挙げている。いずれ課題を解決していくには庁内横断的に施策を進めていくことが必要。

### (3) 質疑

<質問> ①地元との関係は町内会か②医療機関との関係は③高齢者専用住宅の管理、生活環境は。

<回答> ①町内会単位でやっている。除染もやり一般施策等もやっている。各町内のシンボル施設を町内会につくって管理してもらった②まちづくり協議会の中に医師会もメンバーに入り、アドバイスをもらっている。推奨歩数は6,300歩。国は8,000歩を推奨している。③市営住宅の位置づけ。1万2千円で入居可。国の補助事業を活用している。共用部分（リビング、廊下など）を居住者の当番制で掃除や開け閉めなどを行っている。

<質問> 掛田地区のキャンドル、伊達マルシェなどは町内会との共同事業か。

<回答> 掛田地区は町内会で、伊達マルシェはNPOで実施している。

<質問> 歩くことの教育はどうしているか

<回答> 子供にシール、カンバッジ、マグネットを配布しPRをしている。平成24年にチャレンジデーを開催し、皆で運動に参加した。

質問> 上位法、上位条例との調整はどうなっているか。

<回答> 市長直轄部署になった。総合計画にも位置付けているので特に問題はない。前市長の思いが強く今がある。

## 6 まとめ

少子高齢社会と人口減少社会への対策として、市民の健康に着目し、健康なまちづくりを進めるために、様々な施策、試みに着手している。

人口減少による街の活力衰退をどのようにして防ぎ、暮らしやすい地域社会

を維持するか、知恵を出し試行錯誤の中で頑張っていることに敬意を表したい。

この取り組みは、トップである前市長の思い入れから始まっているようであるが、今の社会情勢を考えると、着目点が優れており、先見の明があったと評価する。

施策自体の評価には、今少し時間が必要と思われるが、我々も市民の健康に着目した施策を推進していく立場から、伊達市の今後の奮闘を見守りたい。

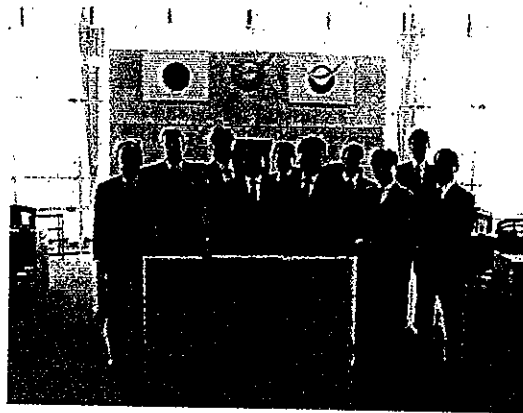
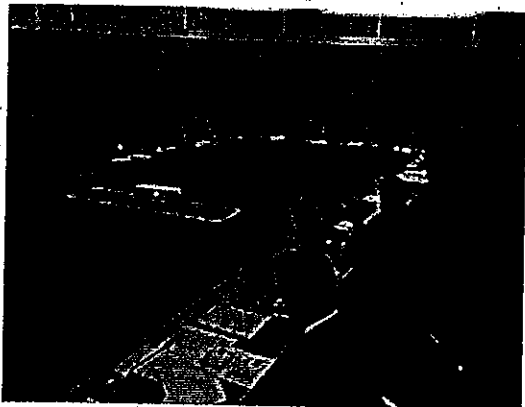

政務活動費支払伝票

使途項目	調査研究費	支出日	H31. 1. 23
------	-------	-----	------------

支出証拠書類の額面金額	101,009	円
支出按分率 (※按分が必要な場合)		
政務活動費支出金額	101,009	円
【支払概要】		
支出内訳： 盛岡～仙台空港JR券	12,300	円
仙台～那覇航空券	55,460	円
貸切バス代	10,350	円
バス運行経費	660	円
宿泊費	18,300	円
企画料金・保険料	3,939	円

領収書等添付欄	<input type="checkbox"/> 別紙に添付
---------	--------------------------------

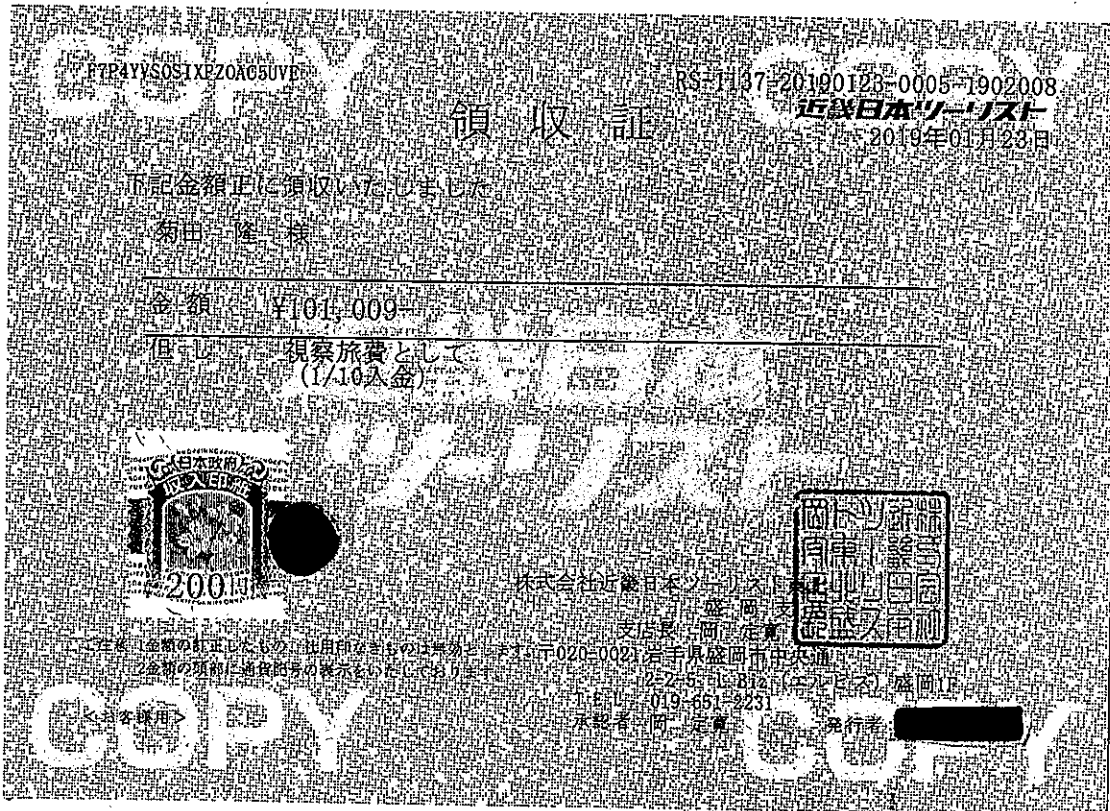

視 察 等 概 要 書

議員氏名

菊田 隆

<p>会派名</p>	<p>盛友会</p>
<p>実施日</p>	<p>平成31年1月30日(水)～2月1日(金)</p>
<p>参加者</p>	<p>遠藤政幸、天沼久純、田山俊悦、浅沼克人、千葉伸行、櫻裕子、宮川寿 藤澤由蔵、後藤百合子、菊田隆、佐藤栄一、村田芳三</p>
<p>視察先および 調査項目</p>	<p>・沖縄県うるま市①農水産振興戦略拠点施設(うるマルシェ)につて ②学校法人アミークス国際学園事業概要につて ・那覇市 ①プロスポーツ誘致と地域スポーツ振興の取り組みつて</p>
<p>視察の概要 および所感</p>	<p>※概要は別紙参照 ※所感 ①うるま市の“うるマルシェ”昨年工事途中のものを視察し、今度はぜひ完成したものを視察したい、とうことで今回に到ったが、国からの補助が大きく、うらやましいぐらい立派だった。今後の運営に興味を持たれる。 ②学校法人アミークス国際学園も数年前ILCの特別委員会で視察したが、内容的にだいぶ様変わりしていたのには驚いた。 ③野球場を見学し、いろいろ説明いただいたが気候的なアドバンテージもありうらやましいだけであった。</p>
<p>【添付資料】</p>	

**盛友会 会派視察 日程表 (31: 1:30~2:1)**

**【1月30日(水)】 8:30盛岡駅南口待合室集合**

盛 岡 駅 ( 8:50 ) —— (はやぶさ10号) —— ( 9:29 ) 仙 台 駅  
 仙 台 駅 ( 10:14 ) —— (東北本線等) —— ( 10:42 ) 仙 台 空 港 駅  
 (昼食:各自)  
 仙 台 空 港 ( 11:50 ) —— (ANA1863) —— ( 14:45 ) 那 覇 空 港  
 那 覇 空 港 ( 15:00 ) —— (借り上げバス) —— ( 17:00 ) 宿 泊 先

うるま市議会議(18:00~)  
 ◆うるま市議会との意見交換会

**【1月31日(木)】 10:10ホテルロビー集合**

宿 泊 先 ( 10:10 ) —— (借り上げバス9km) —— ( 10:30 ) う る ま ル シ ェ

うるま市視察(10:30~11:30) 〒904-2292 うるま市みどり町一丁目1番1号(うるま市役所) 担当および指定管理者から説明  
 ◆うるま市農水産振興戦略拠点施設の概要について(現地説明)  
 〒904-2235 沖縄県うるま市前原183-2

う る ま ル シ ェ ( 12:45 ) —— (借り上げバス10km) —— ( 13:30 ) 学 校 法 人 ア ミ ー ク ス 国 際 学 園

学校法人アミークス国際学園 視察(13:30~14:30)  
 〒904-2205 沖縄県うるま市宇栄野比1212-1 TEL 098-979-4711 FAX 098-979-4712

- ◆ 学校法人アミークス国際学園の事業概要について
- 教育方針(人材育成や学力向上について独自方針など)について
- 国際化教育や情報教育(ICT活用)などの概要
- 貴校の特色ある事業や教育カリキュラムについて

学 校 法 人 ア ミ ー ク ス 国 際 学 園 ( 14:30 ) —— (借り上げバス35km) —— ( 16:00 ) 宿 泊 先

**【2月1日(金)】 9時10分ロビー集合**

宿 泊 先 ( 9:10 ) —— (タクシー等) —— ( 9:30 ) 沖 縄 セ ル ラ ー パ ー ク 那 覇

那覇市視察(9:30~11:00) 那覇市議会議事事務局 調査法制課 電話:098-862-8194(直通) FAX:098-862-8296

- ◆プロスポーツの誘致と地域スポーツ振興の取り組みについて
- ※集合場所:セルラースタジアム事務所(098-857-0889)
- ※沖縄セルラースタジアム那覇やセルラーパーク(奥武山公園内)で説明および視察
- (担当:経済観光部観光課・教育委員会市民スポーツ課)
- ・プロスポーツのキャンプ誘致の体制について
- ・地域との関わりと地域スポーツ振興策について

沖 縄 セ ル ラ ー パ ー ク 那 覇 —— (タクシー等) —— 那 覇 空 港  
 (昼食:各自)  
 那 覇 空 港 ( 14:20 ) —— (ANA1864便) —— ( 16:45 ) 仙 台 空 港  
 仙 台 空 港 駅 ( 17:23 ) —— (東北本線等) —— ( 17:48 ) 仙 台 駅  
 仙 台 駅 ( 18:54 ) —— (はやぶさ33号) —— ( 19:33 ) 盛 岡 駅

## うるま市：農水産振興戦略拠点施設（うるマルシェ）について

- 1 日 時 平成 31 年 1 月 30 日(木) 10:30~11:30
- 2 場 所 農水産振興戦略拠点施設（うるマルシェ）
- 3 対応者 うるま市経済部農政課 佐次田 秀樹 課長  
うるま市経済部農政課農政係 ████████ 係長  
(一社) プロモーションうるま 中村 薫 代表理事  
(株) ファーマーズ・フォレスト 宮城 健 支配人
- 4 視察項目 農水産振興戦略拠点施設（うるマルシェ）の概要について
- 5 説明要旨

### (1) うるま市の概要について

- ・平成 17 年 4 月 1 日、旧具志川市・石川市・勝連町・与那城町が合併。
- ・「うるま」という言葉は珊瑚の島という意味で、沖縄の美称。新市が未来へ飛躍することと、美しい沖縄の心を世界に発信する願いが込められている
- ・面積 87.01 km<sup>2</sup> (県下 6 位) 人口 118,898 人 (県下 3 位)
- ・沖縄本島の東海岸に位置し、那覇市から約 2 km
- ・新港地区にバースがあり平成 30 年 30 隻の大型クルーズ船が寄港しており、平成 31 年度は 50 隻のクルーズ船の機構が予定されている。インバウンドに力を入れており、うるマルシェの「食」もその受け皿としての機能も期待されている。
- ・一次産業就業者の減少、就農者の高齢化の進展。耕作放棄地の増加。今後高齢化に伴う離農に担い手不足を要因とする生産量の減少、耕作放棄地の増加が予想されるなど農業の低下が懸念される。
- ・その一方で農業経営開始年齢 45 歳未満の農業担い手への国の支援策の効果もあり青年就農給付金受給者は増加傾向にある。販路拡大による所得向上や 6 次ブランド化による高付加価値化、担い手の確保・育成を通じ第 1 次産業を活性化していく。
- ・情報発信や生産者と製造者の連携不足、さらにはうるま市産品の購入や飲食の場所がないなどの課題を解決するのが「うるま市農業水産業振興戦略拠点施設」愛称「うるマルシェ」である。

### (2) うるま市農業水産業振興戦略拠点施設「うるマルシェ」の概要について

- ・平成 30 年 11 月 1 日に開設。10 月 29 日に開催された落成式には盛岡市長も来賓として臨席いただき、祝辞を頂くなど交流してきている。
- ・直売所 1,790 m<sup>2</sup>、レストラン棟 1 階が 864 m<sup>2</sup>、2 階が 470 m<sup>2</sup>で駐車場が約 200 台分。指定管理制度を採用しており、指定管理者は (一社) プロモーションうるま。



- ・ 事業費は約27億円で、そのうち約18億円が沖縄振興特別推進交付金。
- ・ 基本理念は「食」を通じてうるま市を元気にする」ーうるま市の経済成長エンジンーとしている。
- ・ うるマルシェの収益性を高め、将来的には生産者への還元支援を行ない、生産から消費への好循環を作っていきたい。

◎説明後質疑応答に入った

(主な質疑応答)

<質問> 沖縄で一番を目指しているとのことだが目標としている指標はあるか。また、インバウンドの受け皿として言語など対応策についてどのように考えているか。更に、耕作放棄地の取り組みについては具体的にどのように考えているか。

<回答> 差別化することで誘客をしていきたい。やるからにはNo.1を目指すべき目標として感覚的もの。トイレや肉・魚などの簡単な標記でため英語のみとしたが、ニーズがあるということで中国語等の言語には今後対応する予定。英語と中国語の通訳はスタッフで対応可能である。耕作放棄地再生協議会が取り組んでいるが、うるマルシェとしては販路として支援していく。将来的には新規就農者の支援などにも取り組みたい。

<質問> 宇都宮も視察をしたが、地元と連携した取り組みが大切だと考えているがどうか。

<回答> 地元との連携は、クラフト作家や工芸品作家と連携した取り組みや、各企業の感謝祭を開催するなど予定しているものもある。地域食材を利用した料理教室なども行っている。

<質問> 産直の売れ残りの対応は。

<回答> 出来るだけ惣菜等の加工やレストランでの活用などに努めている。うるマルシェならではのものもあるので発信していきたい。

<質問> 岩手では冬期間は葉物野菜が採れず産直が品薄になるが、沖縄では気候が温暖で、商品が品薄になる時期もないのでは。

<回答> 夏は葉物野菜が少なく、本州とは季節が逆になっている感覚。盛岡市と産地の交流もしていくことで協議を進めている。盛岡のコーナーを設置している。

5 まとめ

昨年の建設中の視察と11月の宇都宮市の「ろまんちっく村」の視察を踏まえた今回の「うるマルシェ」の視察であったが、施設の企画・設計段階事業に携わり、指定管理者としても参加している「ファーマーズ・フォレスト」の経営手法やノウハウが活かされた施設である。

出荷された地場産品をただ販売するのではなく、マーケティングなどを通じ消費者と生産者をつなぐ取り組みが行き届いており、生鮮品から加工品そして

レストランでの提供と、魅力ある商品提供とロスの減少を両立しつつ収益を拡大していく取り組みが好循環を生み出しつつある。

今後の盛岡市で計画している道の駅を整備するうえで、参考にすべき貴重な先進事例である。

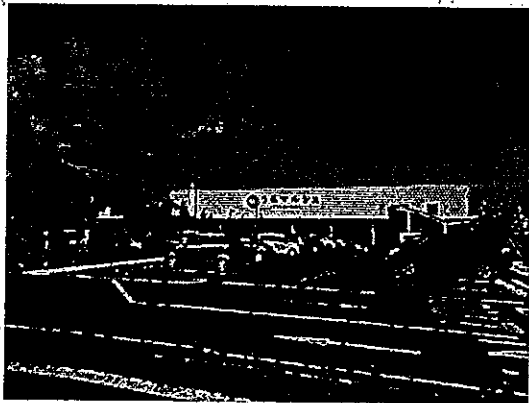

①「うるマルシェ」の外観



②視察の様子



③盛岡を紹介するコーナー

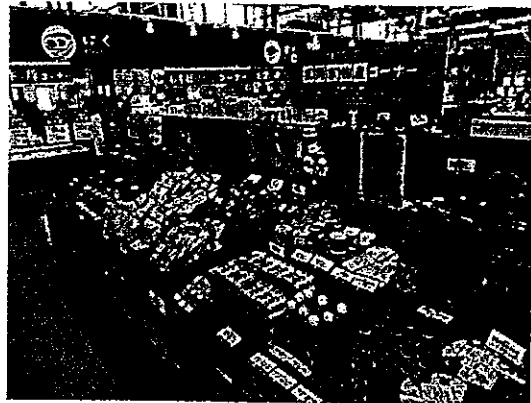

④盛岡市物産コーナー



⑤盛岡市物産コーナーⅡ



⑥参加者の集合写真

## 学校法人アミークス国際学園：事業概要について

- 1 日 時 平成 31 年 1 月 31 日 (木) 13:30~14:30
- 2 場 所 学校法人アミークス国際学園(沖縄県うるま市字栄野比 1212-1)  
沖縄アミークスインターナショナル幼稚園・小学校・中学校
- 3 対応者 安居 長敏 校長 他職員から説明
- 4 視察内容
  - 1 教育方針(人材育成や学力向上について独自方針など)について
  - 2 国際化教育や情報教育(ICT活用)などの概要
  - 3 特色ある事業や教育カリキュラムについて
- 5 説明内容:
  - 1 教育理念  
自分で考え、学び、行動し、自分の将来を自分で切り開く「自立した子ども」を育てる  
→幼小中の 11 年間を貫くカリキュラムを用意。それぞれの発達段階に応じた 4 つのステージで学ぶことが出来る。
  - 2 生徒数  
幼稚園 59 名、小学校 422 名、中学校 102 名、計 583  
自立実現をサポートする幼小中一貫教育を実施
  - 3 教育の特色
    - 文科省の教育特例校として認可を受けており、国語・社会の一部以外の全ての授業を英語で行う英語イマージュ教育を実施。
    - 英語の授業も小学校から行い、小学校卒業時に全員が英検準 2 級を取得しているレベルを目指す。中学校 3 年では 1 年間をかけて自らの興味関心のあるテーマに則したプロジェクトに取り組む。
    - アメリカ、オーストラリア、カナダ、ケニア、ジャマイカ、台湾、日本、韓国など 14 か国から 65 名の教員が教鞭を取っている。
  - 4 ICT(情報通信技術)を活用した教育
    - 1 年生からタブレットやパソコン、学習用のウェブサイトのツールの使い方を学び、デジタル・シチズンとしての力を伸ばす。
    - 1 年生から 3 年生では週に 1 度の ICT 授業があり他科目での使い方を学ぶ。4 年生からはより本格的に、7 年生からはこれらのスキルがテクニカルアーツの科目の中でさらに磨かれる。
    - 1 人 1 台ノートパソコンが貸与され、日々の学習の中で活用されている。



安居校長から説明

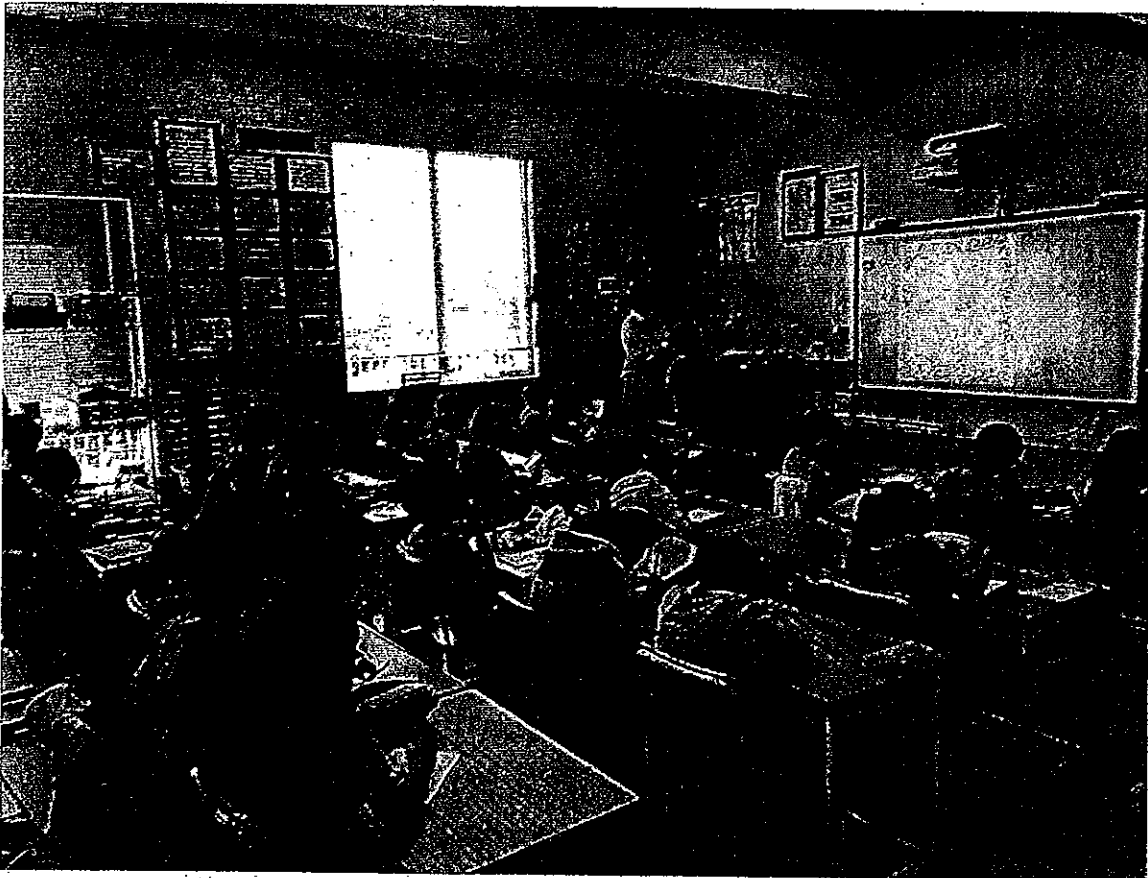

授業の様子を見学

## 那覇市：プロスポーツの誘致と地域スポーツ振興の取り組みについて

- 1 日時 平成31年2月1日(金) 9:15~10:30
- 2 場所 沖縄県那覇市 沖縄セルラーパーク那覇
- 3 対応者 那覇市教育委員会 生涯学習部市民スポーツ課 [REDACTED] 氏  
那覇市観光協会 参事兼総務課長 池村博之氏  
(一社) プロモーションうるま 中村 薫 代表理事  
那覇市体育協会 奥武山体育施設長 内原伸彦氏
- 4 視察項目 プロスポーツの誘致と地域スポーツ振興の取り組みについて
- 5 説明要旨

### (1) 野球場周辺整備について

- ・ 奥武山運動公園に隣接する那覇軍港施設により、防衛施設庁の「街づくり支援事業」(補助率 3/4)を活用し、約 68.5 億円で、野球場(収容人員：内野スタンド 15,000 席、外野スタンド芝生 5,000 席)、屋内練習場(アイーナ人工芝：57m×66m)、トレーニング室等を整備した。H22 年 3 月完成。H22 年からネーミングライツを年間約 2,000 万円で契約。指定管理を体育協会に年間 8,100 万円で契約。ちなみに修繕費は年間約 400 万円かかる。

### (2) プロスポーツのキャンプ誘致について

- ・ 野球場完成を見据え、H18 年に観光課の職員 1 名をプロ野球キャンプ誘致担当として任命、H19 年に翁長那覇市長が読売巨人軍に正式要請、H22 に読売巨人軍が那覇キャンプの開催を発表した。H30 年度予算ベースで、キャンプ受入に係る施設環境整備費は約 4,600 万円、その内訳としてキャンプにぎわい創出に係る経費は約 2,100 万円となっている。H29 年度のキャンプ実施による観客数及び経済効果は、3 軍が 12 日間で 5,870 人、1 軍が 11 日間で 98,548 人であり、経済効果 21 億 8,000 万円であった。

### (3) 地域スポーツ活用状況について

- ・ 那覇市体育協会が 3 施設を一体的に管理しており、施設利用登録団体数は 679 団体で、稼働率は野球場で 86%、屋内練習場で 75%となっている。施設利用者数も伸びており、H28 年度が約 43 万人に対し、H29 年度が約 65 万人であった。その理由として H29 年度は「花と食フェスティバル」があり、約 21 万人が屋内練習場を利用したためである。各年によって様々なイベントがあり、利用者数はその影響を大きく受けるが、地元の保育園や高齢者団体でも多数利用されている。

## 5 まとめ

プロ野球の選手が合宿することで、地域経済に大きな波及効果があるし、読売巨人軍の 1 軍が来ることで、野球場のネームバリューも上がる。合宿は冬季のみで、4~11 月は地域のスポーツ団体が利用することで、棲み分けができていると感じた。特に屋内練習場はイベントやレクリエーションとして地域で

活用されており、重宝されているようである。

盛岡市で整備予定の野球場とほぼ同規模であることから、盛岡市においても如何にして高い利用率を達成するのか。如何にして高い経済効果がある利用を促すのか。これらを野球場の整備計画段階から考えていかなければならないことが、参考になった。盛岡市では冬期間は雪のため利用できないと思われるが、その分、屋内練習場の利用は高いだろうから、十分な広さと高さがあることで多様な目的に利用できると、那覇市の屋内練習場を見学して強く感じた。

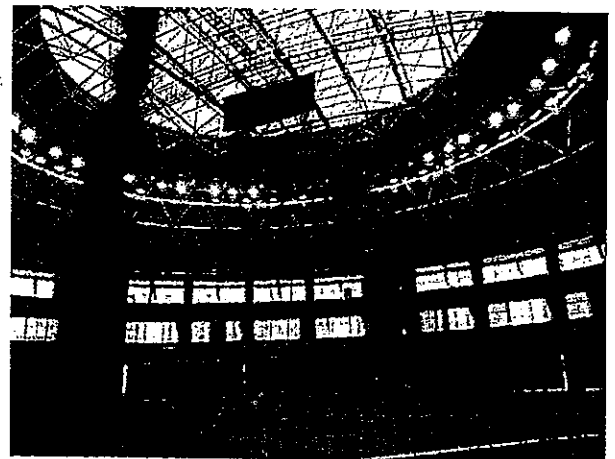
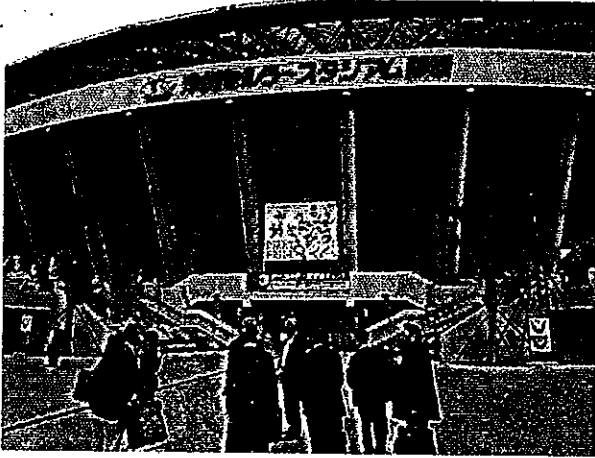

様式第7号

政務活動費支払伝票

使途項目	調査研究費	支出日	2019/3/19
------	-------	-----	-----------

支出証拠書類の額面金額	75,560	円
支出按分率（※按分が必要な場合）		
政務活動費支出金額	75,560	円

【支払概要】

会派行政視察旅費宿泊費（高知県高知市、徳島県神山町）

JR乗車券・特急券（盛岡⇄東京）	25,640	レンタカー（按分）	8,060
モノレール	980	宿泊（高知市）	10,800
羽田空港→高知空港	16,590		
徳島空港→羽田空港	13,490		

領収書等添付欄  別紙に添付

**領 収 証**

BC-00030475  
発行日 2019/03/19

菊田 隆 様

印紙税申告納付につき名古屋中村税務署承認済

**金額**      **¥75,560.-**

上記金額を正に領収いたしました。  
但し、視察旅費として

現金  
 小切手  
 振込      75,560 円  
 クレジット  
 その他（ ）

名鉄観光サービス株式会社  
 （本社所在地）  
 名古屋市中村区名駅南三丁目14番19号  
 （住友生命名古屋ビル8階）

責任者印	領収者印

領収者印、責任者印のないもの及び訂正したものは無効です。

BC-024820



政務活動費支払伝票

使途項目	調査研究費	支出日	2019/3/27
------	-------	-----	-----------

支出証拠書類の額面金額	5,968	円
支出按分率 (※按分が必要な場合)	1/5	
政務活動費支出金額	1,193	円
<p>【支払概要】</p> <p>会派行政視察お土産代 (高知県高知市、徳島県神山町)</p> <p>1,193×4人 天沼1,196</p> <p>(原本は天沼議員保管)</p>		

領収書等添付欄	<input type="checkbox"/> 別紙に添付
---------	--------------------------------

0000-4408

2019年 3月27日水曜日

盛友会

領収証  
様

¥5,968-

(消費税等 ¥442)

但し、

(有)翁本舗

盛岡市中央通一丁目5番16号

TEL 019-651-8080 担当者

\*保管上のお願

財布等で保管戴く場合、印刷面を内側に折って保管願います。

領収証No 0574

様式第7号

政務活動費支払伝票

使途項目	調査研究費	支出日	2019/3/29
------	-------	-----	-----------

支出証拠書類の額面金額	20,000	円
支出按分率 (※按分が必要な場合)	5分の1	
政務活動費支出金額	2,000	円

【支払概要】

会派行政視察資料代 (徳島県神山町)  
4,000円×5人分  
4,000円の内2,000円を計上  
原本は天沼議員が保管

領収書等添付欄	<input type="checkbox"/> 別紙に添付
---------	--------------------------------

領 収 証

盛支会

様

No.

★

但

42000-

資料代

2019年3月29日 上記正に領収いたしました

内 訳

税抜金額

消費税額等(%)

収 入  
印 紙

コクヨ:ウケ-1097

特定非営利活動法人グリーンパ  
理事長 中山 竜



〒771-3310 徳島県名西郡神山町新町132番地

## 盛友会 会派視察 日程表 (31.3.28~30)

【3月28日(木)】 7:20盛岡駅南口待合室集合

盛岡	東京	浜松	羽田	空	港	(7:36)	——	(はやぶさ6号)	——	(9:47)	東	京	松	空	港	駅
東	京	松	田	空	港	(9:57)	——	(京浜東北線)	——	(10:03)	浜	松	空	港	町	
浜	松	田	空	港	港	(10:16)	——	(東京モノレール)	——	(10:32)	羽	田	空	港	港	
羽	田	空	港	港	港	(11:25)	——	(ANA563)	——	(12:55)	高	知	空	港	港	
								(昼食)								
高	知	龍	馬	空	港	(13:30)	——	レンタカー	——	(14:30)	高	知	市	役	所	

高知市 様視察(14:30~16:00)

Tel:088-823-9400(直通)  
 〒780-8571  
 高知市本町四丁目1番24号 高知市役所本町仮庁舎5階  
 Fax:088-823-9350

○新図書館等複合施設「オーテピア」について

《宿 泊》 高知市内  
 食事

【3月29日(金)】

宿 泊 先 (10:00) —— (レンタカー) —— (14:00) 神 山 町  
 レンタカーで神山町入り (途中昼食)

NPO法人グリーンバレー視察(14:00~16:30)

○神山のまちづくりや創造的過疎について(視察取扱先:イン神山)  
 〒771-3395 徳島県名西郡神山町神領字中津132  
 神山町農村環境改善センター1階グリーンバレー事務所にて受付(負担金2万円現地支払い願います)

14:00~15:30 創造的過疎レクチャー(担当: [REDACTED])  
 会場:神山町農村環境改善センター  
 15:30~16:30 サテライトオフィスツアー(担当: [REDACTED]) 現地視察  
 集合場所:神山町農村環境改善センター

《宿 泊》予約済 神山温泉ホテル四季の里 〒771-3310 徳島県名西郡神山町神領本上角80-2

【3月30日(土)】

神	山	温	泉	(9:30)	——	(レンタカー)	——	(11:10)	徳	島	空	港
徳	島	空	港	(11:45)	——	(jal456)	——	(12:55)	羽	田	空	港
東	京	駅	(14:20)	——	(はやぶさ25号)	——	(16:33)	盛	岡	駅		

視 察 等 概 要 書

議員氏名 菊田 隆

<p>会派名</p>	<p>盛友会</p>
<p>実 施 日</p>	<p>平成31年3月28年（木）～29日（金）</p>
<p>参 加 者</p>	<p>遠藤政幸、天沼久純、菊田隆、佐藤栄一、竹田浩久</p>
<p>視察先および 調査項目</p>	<ul style="list-style-type: none"> <li>・高知県高知市～高知県と高知市の共同による新図書館等複合施設オーテピアについて</li> <li>・徳島県神山町～神山のまちづくりや創造的過疎について</li> </ul>
<p>視察の概要 および所感</p>	<p>※概要～別紙</p> <p>※所感</p> <ul style="list-style-type: none"> <li>・高知市ではこれ迄も病院、男女共同参画施設等について県と合同で施設を作り、運営してきた実績があり、図書館も館長が2人いたり、給与体系が異なるなど、多くの課題を抱えながらもしっかりと話し合いを行う中で、プラスの効果（蔵書増、来館者増）が出てきており、大変参考になった。</li> <li>・人口6,000人弱の山間の町が、民間の力を借りて、今では日本はもとより世界中から視察が訪れる町になった。その中心的役割を果たしてきたNPO法人グリーンベレーの素晴らしさはもとより、その活動を暖かく見守り、協力してきた神山町当局にも感心した。</li> </ul>
<p>【添付資料】</p>	

盛友会視察報告書(平成31年3月28日～3月30日)

視察議員・・・天沼久純・遠藤政幸・菊田隆・佐藤栄一・竹田浩久(5名)

【3月28日(木)高知県と高知市の共同による新図書館等複合施設オーテピア視察】

対応部署・・・高知市教育委員会

昭和48年建設の県立図書館、昭和42年建設の市立図書館いずれも老朽化しており、また耐震上も問題のあることから、県と市の共同図書館を建設することになる。

平成23年3月 基本構想報告書が取りまとめられる

同年7月 基本計画策定

平成24年3月 基本設計完了

平成25年8月 実施設計完了

平成26年7月 建設工事着工

平成29年12月 竣工

平成30年7月24日「オーテピア」開館

施設・・・図書館(17780㎡)

視覚障害者情報支援拠点施設(918㎡)

科学館(2259㎡)

駐車場(100台)

来館見込・・・年間百万人

【3月29日(金)神山のまちづくりや創造的過疎についての視察】

対応部署・・・NPO法人グリーンバレー

集合場所・・・神山町農村環境改善センター

視察項目・・・①創造的過疎レクチャー→→→創造的過疎から地方の創生を考える

②サテライトオフィスツアー(現地視察)

・神山町は徳島県の北東部に位置する、人口約5700人の田舎町である。徳島駅からバスで約1時間。山あいの決して広くはない道を上ったところにある。町の中央を鮎喰川が流れ、全面積の約8割を山地が占める。

・創造的過疎とは、過疎化を与件として受け入れ、外部から若者やクリエイティブな人材を誘致することで人口構造・人口構成を変化させたり、多様な働き方職種の展開を図ることで働く場としての価値を高め、農林業だけに頼らない、バランスのとれた持続可能な地域をつくろうという考え方。

・上記のことから、まちにはITベンチャー・映像・デザイン会社など場所を選ばない企業11社がサテライトオフィスを設置している状況である。また、ビストロ・カフェ・パン屋・ピザ屋・靴屋・ゲストハウスなどが続々と開業し、商店街の空き店舗への展開によって、今までに類を見ないような商店街の出現が起きている。

・過疎を決して悲観するのではなく、そこにどんな人材を呼び込むことが可能なのかを考えていくことによって、食糧生産地という固定観念から、自然豊かな仕事(ビジネス)の場への意識転換を図っていくことが重要である。

【3月30日(土)は徳島県神山町から盛岡への移動のみ】

政務活動費支出簿

使途項目	研修費
------	-----

支出年月日	支出金額	摘要	備考
H30. 4. 2	52,060 円	全国日台友好議員協議会運賃	
H30. 4. 18	5,000 円	全国日台友好議員協議会総会年会費	
H30. 7. 20	5,000 円	市政調査会拠出金	
	円		
	円		
	円		
	円		
	円		
	円		
	円		
	円		
	円		
	円		
	円		
	円		
	円		
合計	62,060 円		

政務活動費支払伝票

使途項目	研修費	支出日	H30.4.2
------	-----	-----	---------

支出証拠書類の額面金額	57,640	円
支出按分率 (※按分が必要な場合)	90.32%	
政務活動費支出金額	52,060	円
【支払概要】「全国日台友好議員協議会総会」参加のため 盛岡-東京、東京-名古屋 往復乗車賃		

領収書等添付欄	<input type="checkbox"/> 別紙に添付
---------	--------------------------------

領 収 証

菊田 隆 様

2018年 4月 2日

金57,640円

ただし、乗車券類代  
として、上記金額を受領しました。

本領収証は時間がたつと文字が薄くなる場合がありますので、  
長期間保存する場合はコピーをお取り下さい。

印 紙 税 申 告 納  
付 に つ き 波 谷  
税 務 署 承 認 済

東日本旅客鉄道株式会社  
盛岡805 No.000028



## 「研修報告書」並びに所感

初めて全国日台友好議員協議会からご案内いただき、平成30年4月18日(水)、名古屋市のアパホテル名古屋錦を会場に開催された「平成30年度全国日台議員協議会総会」に参加してきた。

同会は平成28年5月、「地方議員の政務活動の一環として、自治体及び議会の発展に資するための国際交流活動を推進するに当たり、従来から我が国と友好関係にある台湾との交流を深化させるために、国内各都市と連携を図るとともに、相互理解に努め、台湾内各都市との交流を推進する」ことを目的に設立されたもので、北は札幌市から南は熊本市までの多くの市議会議員だけではなく、県議、町議も参加しており、4月18日当日は11の市と、3つの県、1つの都、町からの75名の議員が参加した。

総会では会長の藤田和秀名古屋市議会議員の挨拶の後、来賓として出席した陳訓養台北駐大阪経済文化弁事処長が“日台交流の現状について”来賓挨拶を兼ねて講演され、台連花蓮県、花蓮市とは交流を深め、私自身も3回訪台している身としては、一刻も早く盛岡市と花蓮市との友好条約を締結し益々の友好促進を図るべきだという気持ちになった。

そして日本全国に台湾との交流に強い関心を持ち、実践している議員の多いことに、すごく勇気づけられた。

(尚、“日台交流の現状”についての資料は別添)



# 日台交流の現状について

1. 台湾概況
2. 人的往来・経済関係
3. 訪日台湾人の消費動向・地域別訪問率
4. 日台間の提携・交流
5. 日本から台湾の農林水産物の輸出状況  
(参考)日本の自治体と台湾の姉妹(友好)都市交流等一覧

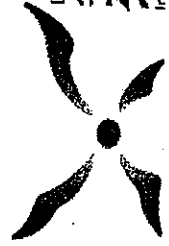

日本と台湾との架け橋  
公益財団法人  
**交流協会**  
Intercultural Exchange Association, Japan (IAJ)

(公財)交流協会台北事務所  
2016年11月

(以下添付略)

政務活動費支払伝票

使途項目	研修費	支出日	H30. 4. 18
支出証拠書類の額面金額		5,000	円
支出按分率 (※按分が必要な場合)			
政務活動費支出金額		5,000	円
【支払概要】 全国日台友好議員協議会総会 年会費			
領収書等添付欄		<input type="checkbox"/> 別紙に添付	

領 収 書

金額 5,000 円

ただし、全国日台友好議員協議会総会 年会費 として

上記金額を領収しました。

平成 30 年 4 月 18 日

様

全国日台友好議員協議会  
会長 藤田 和



政務活動費支払伝票

使途項目	研修費	支出日	H30. 7. 20
支出証拠書類の額面金額	5,000 円		
支出按分率 (※按分が必要な場合)			
政務活動費支出金額	5,000 円		
【支払概要】			
平成30年度市政調査会拠出金			
領収書等添付欄			<input type="checkbox"/> 別紙に添付

領 収 書	
菊 田 隆 様	
一金 5,000円 也	
平成30年度市政調査会拠出金として、上記のとおり受領しました。	
平成30年7月20日	
盛岡市市政調査会 会長 菊 田	

政務活動費支出簿

使途項目		事務所費	
支出年月日	支出金額	摘要	備考
H30. 4. 25	25,000 円	事務所家賃 (4月分)	月額115,000円
H30. 5. 25	25,000 円	事務所家賃 (5月分)	
H30. 6. 25	25,000 円	事務所家賃 (6月分)	
H30. 7. 25	25,000 円	事務所家賃 (7月分)	
H30. 8. 31	25,000 円	事務所家賃 (8月分)	
H30. 9. 25	25,000 円	事務所家賃 (9月分)	
H30. 10. 25	25,000 円	事務所家賃 (10月分)	
H30. 11. 22	25,000 円	事務所家賃 (11月分)	
H30. 12. 25	25,000 円	事務所家賃 (12月分)	
H31. 1. 25	25,000 円	事務所家賃 (1月分)	
H31. 2. 25	25,000 円	事務所家賃 (2月分)	
H31. 3. 26	21,972 円	事務所家賃 (3月分)	
	円		
	円		
	円		
	円		
合計	296,972 円		

政務活動費支払伝票

使途項目	事務所費	支出日	H30.4.25
------	------	-----	----------

支出証拠書類の額面金額	115,000	円
支出按分率 (※按分が必要な場合)		
政務活動費支出金額	25,000	円
【支払概要】 事務所家賃 4月分 契約書の写しのとおり		

領収書等添付欄  別紙に添付

<b>いわぎん</b> キャッシュサービス ご利用明細票		いつも(いわぎん)をご利用いただき ありがとうございます。 <b>岩手銀行</b>	
お取引内容	支店番号	お取引日	
お振込	081-72	30-04-25	
銀行番号	取引店	口座番号	
取替番号	振替お取引金額	硬貨合計	
5206			
お取引時刻	お取引金額	手数料	
09:21	¥115,000	¥324	
お取引後残高		約 〇〇〇	
振込受付書			
銀行 支店 NO.			
受取人			
依頼人 キクタ リカシ			
連絡先			
受付番号 0000000000000014			

様  
様

▼裏面の説明をご覧ください。

政務活動費支払伝票

使途項目	事務所費	支出日	H30.5.25
------	------	-----	----------

支出証拠書類の額面金額	115,000	円
支出按分率 (※按分が必要な場合)		
政務活動費支出金額	25,000	円
【支払概要】		
事務所家賃 5月分 契約書の写しのとおり		

領収書等添付欄	<input type="checkbox"/> 別紙に添付
---------	--------------------------------

<b>いわぎん</b> キャッシュサービス ご利用明細票		いつも(いわぎん)をご利用いただき ありがとうございます。	
		 <b>岩手銀行</b>	
お振込	081-72	30-05-25	
銀行番号/お取引店番/口座番号			
9011			
お取引時刻	お取引金額	手数料	
09:21	¥115,000	¥324	
お取引後残高			
振込受付書			
銀行			
支店			
NO. [REDACTED]			
受取人 [REDACTED]			
様			
依頼人 きつ つか			
様			
連絡先 [REDACTED]			
受付番号000000000000023			

▼裏面の説明をご覧ください。

政務活動費支払伝票

使途項目	事務所費	支出日	H30.6.25
------	------	-----	----------

支出証拠書類の額面金額	115,000	円
支出按分率 (※按分が必要な場合)		
政務活動費支出金額	25,000	円

【支払概要】

事務所家賃 6月分  
契約書の写しのとおり

領収書等添付欄

別紙に添付

**いわぎん** いつも(いわぎん)をご利用いただき  
ありがとうございます。  
キャッシュサービス  
ご利用明細票

**岩手銀行**

お取引内容	店番号	お取引日
お振込	081-74	30-06-25
銀行番号	取引店番号	口座番号
取扱番号	お取扱金額	硬貨合計
2690		
お取引時刻	お取引金額	手数料
09:33	¥115,000	¥324
お取引後残高	約束手続	

振込受付書

銀行  
支店  
NO.   
受取人   
依頼人 キクタリカシ 様  
連絡先   
受付番号 000000000000031 様

▼裏面の説明をご覧ください。

政務活動費支払伝票

使途項目	事務所費	支出日	H30.7.25
------	------	-----	----------

支出証拠書類の額面金額	115,000	円
支出按分率 (※按分が必要な場合)		
政務活動費支出金額	25,000	円
【支払概要】		
事務所家賃 7月分 契約書の写しのとおり		

領収書等添付欄  別紙に添付

**いわぎん** いつも(いわぎん)をご利用いただき  
ありがとうございます。  
キャッシュサービス  
ご利用明細票

**岩手銀行**

---

お取引内容: お振込 | 支店番号: 081-73 | お取引日: 30-07-25

---

銀行番号: [REDACTED] | 支店番号: [REDACTED] | 口座番号: [REDACTED]

---

取扱番号	お振込金額	手数料	実質合計
3759			
お取引時刻	お取引金額	手数料	
11:07	¥115,000	¥324	

---

振込受付書

銀行  
支店  
NO. [REDACTED]

受取人 [REDACTED]

依頼人 キタ カジ

連絡先 [REDACTED]  
受付番号 000000000000061

様  
様

▼裏面の説明をご覧ください。



政務活動費支払伝票

使途項目	事務所費	支出日	H30.8.31
------	------	-----	----------

支出証拠書類の額面金額	115,000	円
支出按分率 (※按分が必要な場合)		
政務活動費支出金額	25,000	円
【支払概要】		
事務所家賃 8月分 契約書の写しのとおり		

領収書等添付欄	<input type="checkbox"/> 別紙に添付
---------	--------------------------------

とらぎんカードサービス

ご利用明細票  
いつも「とらぎん」をご利用いただきありがとうございます。  
ただいまのご利用明細は下記の通りですのでお確かめ下さい。

お取引日	取扱店番	機番	お取引種類
300831	0107	M05	お振込
受付番号	銀行コード	取引店番	口座番号
万円	五千元	二千元	千円
			お取引金額
			¥115000
お取引時刻	手数料	お取引後残高	
14:25	¥648		
通番	005959	説明コード	

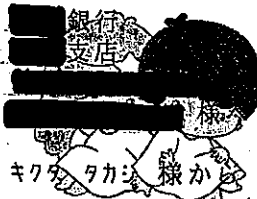

KIKI&LALA

【Uトルクインスター】は  
とらぎんのイメージキャラクターです。

019-639-1515

東北銀行 00108

※裏面の「ご案内」をご覧ください※

政務活動費支払伝票

使途項目	事務所費	支出日	H30.9.25
------	------	-----	----------

支出証拠書類の額面金額	115,000	円
支出按分率 (※按分が必要な場合)		
政務活動費支出金額	25,000	円

【支払概要】

事務所家賃 9月分  
契約書の写しのとおり

領収書等添付欄

別紙に添付

<b>いわぎん</b> キャッシュサービス ご利用明細票		いつも(いわぎん)をご利用いただき ありがとうございます。	
		 <b>岩手銀行</b>	
お振込	081-72	30-09-25	
銀行番号	振込引店	振込金額	口座番号
3322			
お振込時刻	お振込金額	手数料	
09:03	¥115,000	¥324	
振込受付書			
銀行 支店 NO. 受取人 依頼人 キタリ カシ			
様 様			
連絡先 受付番号0000000000000014			

▼裏面の説明をご覧ください。

政務活動費支払伝票

使途項目	事務所費	支出日	H30.10.25
------	------	-----	-----------

支出証拠書類の額面金額	115,000	円
支出按分率 (※按分が必要な場合)		
政務活動費支出金額	25,000	円

【支払概要】

事務所家賃 10月分  
契約書の写しのとおり

領収書等添付欄

別紙に添付

<b>いわぎん</b> キャッシュサービス ご利用明細票		いつも(いわぎん)をご利用いただき ありがとうございます。	
		 <b>岩手銀行</b>	
お取引内容	支店番号	お取引日	
お振込	081-71	30-10-25	
銀行番号	取引店番号	口座番号	
[Redacted]			
取扱番号	お取引金額	積算合計	
5851	円	円	
お取引時刻	お取引金額	手数料	
09:30	¥115,000	¥324	
お取引後残高			
[Redacted]			
振込受付書			
銀行			
支店			
NO. [Redacted]			
受取人 [Redacted]			
様			
依頼人 キクタ タカシ			
様			
連絡先 [Redacted]			
受付番号 000000000000013			
▼裏面の説明をご覧ください。			

様式第7号

政務活動費支払伝票

使途項目	事務所費	支出日	H30. 11. 22
------	------	-----	-------------

支出証拠書類の額面金額	115,000	円
支出按分率 (※按分が必要な場合)		
政務活動費支出金額	25,000	円

【支払概要】

事務所家賃 11月分  
契約書の写しのとおり

領収書等添付欄

別紙に添付

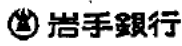
<b>いわぎん</b> キャッシュサービス の利用明細票		いつも(いわぎん)をご利用いただき ありがとうございます。	
 <b>岩手銀行</b>			
お振込	081-73	30-11-22	
銀行番号	お取引店	口座番号	
取振番号	お取引金額	通貨	
4872	円	円	
お取引時刻	お取引金額	手数料	
11:39	¥115,000	¥324	
お取引後残高		約款	
振込受付書			
銀行 支店 NO.			
受取人			
依頼人 〇〇〇 〇〇〇			
連絡先			
受付番号0000000000000060			

▼裏面の説明をご覧ください。

政務活動費支払伝票

使途項目	事務所費	支出日	H30. 12. 25
------	------	-----	-------------

支出証拠書類の額面金額	115,000	円
支出按分率 (※按分が必要な場合)		
政務活動費支出金額	25,000	円

【支払概要】

事務所家賃 12月分  
契約書の写しのとおり

領収書等添付欄

別紙に添付

**いわぎん** いつも(いわぎん)をご利用いただき  
ありがとうございます。  
キャッシュサービス  
ご利用明細票

**岩手銀行**

お取引内容	店番号	お取引日
お振込	081-71	30-12-25
銀行番号	お取引店名	口座番号
取振番号	お取引金額	硬貨合計
4871		
お取引時刻	お取引金額	手数料
09:28	¥115,000	¥324
お取引後残高	お取引約 銭	

振込受付書

銀行  
支店  
NO.   
受取人   
依頼人 キクダ カウ  
連絡先   
受付番号 0000000000000027

様  
様

▼裏面の説明をご覧ください。

政務活動費支払伝票

使途項目	事務所費	支出日	H31. 1. 25
------	------	-----	------------

支出証拠書類の額面金額	115,000	円
支出按分率 (※按分が必要な場合)		
政務活動費支出金額	25,000	円

【支払概要】

事務所家賃 1月分  
契約書の写しのとおり

領収書等添付欄

別紙に添付

<b>いわぎん</b> キャッシュサービス ご利用明細票		いつも(いわぎん)をご利用いただき ありがとうございます。		<b>岩手銀行</b>	
お取引内容	店番号	お取引日			
お振込	081-72	31-01-25			
銀行番号	お取引店名	口座番号			
取扱番号	お取扱金額	硬貨合計			
7258					
お取引時刻	お取引金額	手数料			
09:40	¥115,000	¥324			
お取引後残高	約 銭				
振込受付書					
銀行 支店 NO. [REDACTED]					
受取人 [REDACTED] 様					
依頼人 キタタ タカシ 様					
連絡先 [REDACTED]					
受付番号 0000000000000015					

▼裏面の説明をご覧ください。

政務活動費支払伝票

使途項目	事務所費	支出日	H31. 2. 25
------	------	-----	------------

支出証拠書類の額面金額	115,000	円
支出按分率 (※按分が必要な場合)		
政務活動費支出金額	25,000	円

【支払概要】

事務所家賃 2月分  
契約書の写しのとおり

領収書等添付欄

別紙に添付

<b>いわぎん</b> キャッシュサービス ご利用明細票		いつも(いわぎん)をご利用いただき ありがとうございます。 <b>岩手銀行</b>	
お振込内容	店種別	お取引日	
お振込	081-73	31-02-25	
銀行番号	取引店番	口座番号	
取振番号	お取振金額	硬貨合計	
0848			
お取引時刻	お取引金額	手数料	
11:17	¥116,000	¥324	
お取引後残高		約 銭	
振込受付書			
銀行			
支店			
NO. [REDACTED]			
受取人 [REDACTED]			
依頼人 キタタ カン			
連絡先 [REDACTED]			
受付番号 0000000000000071			

▼裏面の説明をご覧ください。

様  
様

政務活動費支払伝票

使途項目	事務所費	支出日	H31. 3. 26
------	------	-----	------------

支出証拠書類の額面金額	115,000	円
支出按分率 (※按分が必要な場合)		
政務活動費支出金額	21,972	円

【支払概要】

事務所家賃 3月分  
契約書の写しのとおり

領収書等添付欄	<input type="checkbox"/> 別紙に添付
---------	--------------------------------

<b>いわぎん</b> キャッシュサービス ご利用明細票		いつも(いわぎん)をご利用いただき ありがとうございます。	
		 <b>岩手銀行</b>	
お取引内容	店機番	お取引日	
お振込	070-74	31-03-26	
銀行番号	取引店名	口座番号	口座名義
取振書番号	お取扱金額	お取振種類	お取振通貨
3565			
お取引時刻	お取引金額	手数料	
15:05	¥115,000	¥324	
お取引後残高	約当額		
振込受付書			
銀行 支店 NO.			
受取人			
依頼人 キタ カシ			
連絡先			
受付番号 000000000000107			

様  
様

▼裏面の説明をご覧ください。



建物賃貸契約書

貸借人

と賃借人 菊田隆事務所との間に、  
次の通り建物賃貸借契約を締結します。

第1条 貸借人はその所有する次に告示の趣向を賃借人に状況し、賃借人はこれを賃借する  
ことを承諾します。

建物の所在場所 津志田町二丁目 107-6

〃 107-14

軽量鉄骨造 葺 平屋 建 1 棟

床面積 1 階 55.89 平方メートル

第2条 賃貸借の期間は2016年4月1日から2018年3月31日までの2年間とします。ただし、  
2か月間定でどちらかの契約更新表示がなければ自動更新とします。  
第3条 賃料は115,000円也と、賃借人は毎月末日までに賃借人の指定口座に  
振り込めとします。ただし、その賃料が経済率留の要領、公費公算の増額、近隣  
の景観との比較等により不相当となったときは、賃借人は契約期間中であっても、賃  
料の増額の請求をすることができるとします。

第4条 賃借人は敷金として金115,000円也を賃借人から申し受けるものとします。

第5条 賃借人は、賃料を市役会職員事務所に使用するほか、他の用途に使用してはなりま  
せん。

第6条 賃借人は、次の取合には、事前に賃借人の書面による承諾をうけなければなりません。  
1、 建物の模様替えまたは建作その他の工事をなすとき。  
2、 劣格権の譲渡もしくは仮貸またはこれらに準ずる行為をなすとき。

第7条 賃借人が次の場合の一つに該当したときは、賃借人は、催告をしないで直ちに本契  
約を解除することができるとします。

- 1、 2か月分以上賃料の支払いを怠ったとき。
  - 2、 賃料の支払いを遅延し、その遅延が本契約における賃借人と賃借人との  
間の債権関係を著しく害すると思われられたとき。
  - 3、 その他本契約に違反したとき。
- 建物の処分権を賃借人は、賃借人が費用を負担してのみ行うものとします。

第9条 賃借人(その家族、使用人を含む)の責に帰すべき事由によって建物を破損または滅  
失したときは、賃借人はその損害を賠償するものとします。

第10条 賃借人は建物の内する公租公費を負担し、賃借人は電気、水道、ガス等の使用料を  
負担します。

第11条 敷金には利息をつけないものとし、賃借人が賃料の支払いを怠ったときは、その明渡  
の損害賠償金額を支払わなければならないときは、賃借人は敷金をもってその赤字に充當す  
ることができるとします。

第12条 賃借人は、賃貸借契約が終了し、賃借人から建物の明渡しを受けたときは、その明渡  
しと同時に敷金を賃借人に返還しますが、延滞賃料または第9条の損害賠償金がある  
ときはこれを差し引いてその残額を返還するものとします。

第13条 賃借人は、建物の明渡し後、自己の所有または保管する物件を全部取去し、もし  
賃借人の承諾なしに造作加工したものがあればすべてこれを現状に復したうえで、賃  
借人の立会を求め、本借建物の引渡しをします。

第14条 進捗保証人は、賃料の支払いが本契約に基づき賃借人の一切の責務について保証  
し、賃借人と進捗して履行の責を負うものとします。

第15条 この契約に關する紛争については、賃借人の住居地の裁判所を第1審の管轄裁判  
所とする。ことに各当事者は合意しました。

第16条 (特約事項)

後記

[Redacted text]

上記の通り契約が成立しましたので、本契約書2通を作成し、  
各自署名押印のうえ、各1通を所持します。

2016年4月1日

賃借人 現住所

氏名

賃借人 現住所

氏名

進捗保証人 現住所

氏名



④

