

様式第4号 (第5条関係)

政務活動費収支報告書

平成31年4月9日

盛岡市議会議長  
天 沼 久 純 様

議員氏名 遠 藤 政 幸 

盛岡市議会政務活動費の交付に関する条例第5条第1項および第2項の規定により  
平成30年度の政務活動費の収入及び支出について別紙のとおり報告します。



別紙

1 収支の状況

項 目		金 額	主な実施事業内容
収入	政務活動費 ①	600,000 円	
	調査研究費	330,904 円	会派視察旅費等
支出	研修費	47,080 円	市政調査会拠出金, 農林畜産業を守る盛岡市議会議員懇談会拠出金, 市政調査会臨時研修会旅費
	広報費	円	
	広聴費	円	
	会議費	円	
	資料作成費	円	
	資料購入費	円	
	人件費	円	
	事務所費	円	
	支出合計 ②	377,984 円	
	差引残余 ①-②	222,016 円	



様式第5号

政務活動費出納簿

【平成30年度分】

(単位：円)

年月日	内容	収入額	支出額	政務活動費経費内訳										
				調査 研究費	研修費	広報費	広聴費	会議費	資料 作成費	資料 購入費	人件費	事務所費		
H31.3.27	会派行政視察お土産代		1,193	1,193										
H31.3.28	会派行政視察レンタカー保険代		216	216										
H31.3.29	会派行政視察駐車料金		180	180										
H31.3.29	会派行政視察高速料金		676	676										
H31.3.29	会派行政視察資料代		4,000	4,000										
H31.3.30	会派行政視察宿泊費		7,452	7,452										
H31.3.30	会派行政視察燃料費		581	581										
	経費小計		377,984	330,904	47,080									
	合計額	600,000	377,984	差引残余額						222,016				

## 政務活動費支出簿

使途項目		調査研究費	
支出年月日	支出金額	摘要	備考
H30.6.26	68,524 円	会派行政視察旅費ほか	
H30.7.3	321 / 円	会派行政視察お土産代	
H30.7.4~5	1,861 / 円	会派行政視察タクシー代	
H30.11.2	18,800 / 円	フォーラム参加代金	
H30.11.13	94 / 円	会派行政視察お土産代	
H30.11.14	42,906 / 円	会派行政視察旅費ほか	
H30.11.14	570 / 円	会派行政視察タクシー代	
H30.11.15	500 / 円	会派行政視察先視察料	
H31.1.29	102,695 / 円	会派行政視察旅費ほか	
H31.1.29	402 / 円	会派行政視察お土産代	
H31.1.30	118 / 円	会派行政視察高速料金	
H31.2.1	415 / 円	会派行政視察タクシー代	
H31.3.19	79,400 / 円	会派行政視察旅費ほか	
H31.3.27	1,193 / 円	会派行政視察お土産代	
H31.3.28	216 / 円	会派行政視察レンタカー保険代	
H31.3.29	180 / 円	会派行政視察駐車料金	
H31.3.29	676 / 円	会派行政視察高速料金	
H31.3.29	4,000 / 円	会派行政視察資料代	
H31.3.30	7,452 / 円	会派行政視察宿泊費	
H31.3.30	581 / 円	会派行政視察燃料費	
合計	330,904 円		

政務活動費支払伝票

使途項目	調査研究費	支出日	H30.6.26
------	-------	-----	----------

支出証拠書類の額面金額	68,524	円
支出按分率 (※按分が必要な場合)		
政務活動費支出金額	68,524	円

【支払概要】

「支出内訳」  
 いわて花巻～新千歳航空券 28,800 円  
 新千歳～札幌～室蘭JR券 5,520 円  
 室蘭～宮古フェリー乗船券 14,000 円  
 宿泊費 9,300 円  
 貸切バス代 9,504 円  
 盛岡駅前～岩手花巻空港 1,400 円

領収書等添付欄	<input type="checkbox"/> 別紙に添付
---------	--------------------------------

領 収 証

No. 000013 B11

遠藤 政幸 様

金	億		千	百	十	元	角	分	厘
			7	6	8	5	2	4	

ただし、7/4発行政視察旅費として  
 上記金額を領収いたしました。

平成30年6月26日

IGRいわて銀河鉄道株式会社

銀河鉄道観



## 請求書

平成30年6月22日

遠藤 政幸 様

IGRいわて銀河鉄道株式会社  
銀河鉄道観光

この度は、ご利用いただきまして誠にありがとうございます。  
ご請求明細は、下記のようにしておりますので、ご確認  
頂きますようお願い申し上げます。

〒020-0133  
岩手県盛岡市青山二丁目2番8号  
TEL 019-601-9992  
FAX 019-601-9996

所長	経理	担当者

合計 ¥68,524

摘 要	人員又は数量	単 価	金 額 (税込)
平成30年7月4日(水)ご出発 行政視察旅費として			
1. 航空券代			
4日 JL2830 いわて花巻→新千歳	1	28,800	28,800
2. JR券代			
特急券 5日 南千歳 → 東室蘭	1	1,650	1,650
乗車券 4日 新千歳空港 → 札幌	1	1,070	1,070
乗車券 5日 札幌 → 室蘭	1	2,490	2,490
乗車券 5日 南千歳 → 新千歳空港	1	310	310
3. フェリー乗船代			
5日 室蘭 → 宮古 1等洋室	1	12,000	12,000
貸切料金(9名頭割り)	1	2,000	2,000
4. 宿泊代			
4日 ホテルパールシティ札幌 シングル 1泊朝食付	1	9,300	9,300
5. 貸切バス代			
6日 小型(正席13)ガイドなし・10名頭割り	1	8,424	8,424
貸切バスに関わる諸経費(前泊代等)・10名頭割り	1	1,080	1,080
6. その他交通費			
4日 シャトルバス 盛岡駅前→いわて花巻空港	1	1,400	1,400
合 計 (税込)			68,524

お支払い期日 平成30年7月31日

\* お手数をお掛け致しますが、下記口座宛にお振込みいただきますようお願い申し上げます。

\* お振込手数料は、お客様ご負担にてお願いいたします。

【銀行名・口座番号】 盛岡信用金庫 厨川支店 普通 0269515

【口座名称】 IGRいわて銀河鉄道株式会社  
銀河鉄道観光【口座カナ】 アイジーアール イワテギンガテツドウ (カ)  
ギンガテツドウカンコウ

政務活動費支払伝票

使途項目	調査研究費	支出日	H30.7.3
------	-------	-----	---------

支出証拠書類の額面金額	3218	円
支出按分率（※按分が必要な場合）	10分の1	
政務活動費支出金額	321	円

【支払概要】

視察先手土産

参加議員10名で均等割 原本は千葉議員が保管

321円×10名=3,210円 端数8円は千葉議員に計上

参加議員 天沼 久純、遠藤 政幸、中村 一、藤澤 由蔵、後藤 百合子、宮川 寿  
櫻 裕子、浅沼 克人、千葉 伸行、田山 俊悦

領収書等添付欄	<input type="checkbox"/> 別紙に添付
---------	--------------------------------

0000-0206

2018年 7月 3日 火曜日

領 収 証  
様

盛友会

¥ 3,218 -

(消費税 ¥238)

但し、おせんべい代として  
老舗白沢せんべい店株式会社

盛岡市紺屋町2-16  
TEL019-622-7224



担当者



\*保管上のお願

財布等で保管戴く場合、印刷面を内側に折って保管願います。

領収証No 1984



## 政務活動費支払伝票

使途項目	調査研究費	支出日	H30.7.4~5
------	-------	-----	-----------

支出証拠書類の額面金額	18,610	円
支出按分率(※按分が必要な場合)	10分の1	
政務活動費支出金額	1,861	円
【支払概要】 タクシー借り上げ代 参加議員10名で均等割 原本は千葉議員が保管 1,861円×10名=18,610円 参加議員 天沼 久純、遠藤 政幸、中村 一、藤澤 由蔵、後藤 百合子、宮川 寿 櫻 裕子、浅沼 克人、千葉 伸行、田山 俊悦		

領収書等添付欄



別紙に添付

# 領収証

毎度ご乗車ありがとうございます。  
 車両番号 39号  
 2018年07月05日12:24  
 乗車料金  
**¥2950円**

上記の通り正に領収致しました。

お車のご用命は無線配車の  
 安全・快適・親切・な

 **千歳北交ハイヤー (株)**  
 千歳市信濃1丁目8-14  
 ☎ 0123-23-4141

# 領収証

毎度ご乗車ありがとうございます。  
 車両番号 7号  
 2018年07月05日12:15  
 乗車料金  
**¥2950円**

上記の通り正に領収致しました。

お車のご用命は無線配車の  
 安全・快適・親切・な

 **千歳北交ハイヤー (株)**  
 千歳市信濃1丁目8-14  
 ☎ 0123-23-4141

# 領収証

毎度ご乗車ありがとうございます。  
 車両番号 34号  
 2018年07月05日12:15  
 乗車料金  
**¥2950円**

上記の通り正に領収致しました。

お車のご用命は無線配車の  
 安全・快適・親切・な

 **千歳北交ハイヤー (株)**  
 千歳市信濃1丁目8-14  
 ☎ 0123-23-4141

# 領 収 証

No. 0335

日付 2018年 07月 05日  
 車番 000106 0000  
 基本運賃 ¥3,200円

合計 **¥3,200円**

上記の様に領収致しました

 **ゆたか交通株式会社**  
 千歳市信濃1丁目10番12号

・お忘れ物、お気付きの点は……

☎ (0123) 23-9111

ご乗車ありがとうございました。  
 又のご利用をお待ち申し上げます。

# 領 収 書

2018年 07月 05日  
 車両番号 0131  
 運賃 ¥3280円

合計 **¥3280円**  
 立替 円

 **ちとせ交通株式会社**  
 千歳支店

千歳市末広1丁目4番8号  
 ☎ 0123-23-3121

ご乗車ありがとうございました。  
 又のご利用をお待ち申し上げます。

# 領収証

毎度ご乗車ありがとうございます。  
 ドア番号 107号  
 2018年07月05日  
 乗車料金  
**¥3280円**

上記の通り正に領収致しました。

**道央交通 (株)**

千歳市里美2丁目17-  
 TEL 28-5566

視察等概要書

議員氏名

遠藤政幸

<p>会派名</p>	<p>盛友会</p>
<p>実施日</p>	<p>平成30年7月5日(木)</p>
<p>参加者</p>	<p>浅沼克人、天沼久純、遠藤政幸、櫻裕子、竹田浩久、田山俊悦、千葉伸行、中村一、藤澤由蔵、宮川寿</p>
<p>視察先および 調査項目</p>	<p>北海道室蘭市 『オープンデータ推進の取り組み』について</p>
<p>視察の概要 および所感</p>	<p>室蘭市の取り組みについてオープンデータ活用についてでは、全国に先駆けの取り組みが紹介され、全国でも取り組みの自治体も増加している。一方で、一部のみの取り組みも。オープンデータ活用アプリも数多く、市民の利便性も向上している。効果が大きい。</p>
<p>【添付資料】 有り</p>	

視察等概要書

議員氏名 遠藤政幸

<p>会派名</p>	<p>盛友会</p>
<p>実施日</p>	<p>平成30年7月5日(木)</p>
<p>参加者</p>	<p>浅沼克人、天沼久純、遠藤政幸、櫻裕子、竹田浩久、田山俊悦、千葉伸行、中村一、藤澤由蔵、宮川寿</p>
<p>視察先および調査項目</p>	<p>北海道苫小牧市 ノーザンホースパーク『馬事振興・ホースセラピーなど、馬を生かした事業』について</p>
<p>視察の概要および所感</p>	<p>現在盛岡では、馬に触れようという声が多いが、 のんびりしない。ノーザンホースパークは馬事文化の 振興と人と馬のふれあいにホースセラピー等 貴重な施設とあり大変感服した。 北海道ではホースセラピー、自然 観光、学び、和食等、学ぶべき点も多く 感じられた。</p>
<p>【添付資料】 有り</p>	

視察等概要書

議員氏名

遠藤政幸

<p>会派名</p>	<p>盛友会</p>
<p>実施日</p>	<p>平成30年7月6日(金)</p>
<p>参加者</p>	<p>浅沼克人、天沼久純、遠藤政幸、菊田隆、櫻裕子、竹田浩久、田山俊悦、千葉伸行、中村一、藤澤由蔵、宮川寿</p>
<p>視察先および調査項目</p>	<p>盛岡市立区界高原少年自然の家 大規模改修後の施設見学</p>
<p>視察の概要および所感</p>	<p>40年以上経過の施設で、大規模改修が おこなわれていた少年自然の家であり、 工事の終了、現在の施設の様子を見、話を 伺って、確認がとれました。 さらに、市内小学校児童の利用もあり、 大切な施設であることとほむすんが事、今後も その役割をしっかりと果たす。バリアフリー化など 費用以上の効果があると確認しました。</p>
<p>【添付資料】 有り</p>	

盛友会 会派視察 日程表 (30.7.4~6)

【7月4日(水)】 7:10盛岡駅東口バス乗り場集合

盛岡駅前8番のりば (7:25) —— (リムジンバス) —— (8:10) 花 巻 空 港  
 花 巻 空 港 (9:00) —— (JAL2830) —— (9:55) 新 千 歳 空 港  
 新 千 歳 空 港 駅 (10:30) —— (エアポート105号) —— (11:07) 札 幌 駅  
 札 幌 駅 (11:10) —— (徒歩約5分) —— (11:15) ホ テ ル

(※ フロントに荷物預けて移動可能です。)

札幌市様視察(13:00~15:00) 担当: [REDACTED]  
 〒060-8611 札幌市中央区北1条西2丁目 札幌市役所本庁舎16階 電話番号:011-211-3164  
 シティプロモートの推進について  
 ・魅力都市さっぽろシティプロモート戦略について  
 ・シティプロモート関連事業の概要について

《宿 泊》 ホテルパールシティ札幌 〒060-0003 札幌市中央区 北3条西2丁目1-26  
 《夕 食》

【7月5日(木)】 7:50ホテルロビー集合

ホ テ ル (8:00) —— (徒歩約5分) —— (8:05) 札 幌 駅  
 札 幌 駅 (8:20) —— (エアポート82号) —— (8:57) 新 千 歳 空 港 駅  
 新 千 歳 空 港 駅 (9:00) —— (タクシー20分) —— (9:20) ノーザンホースパーク

ノーザンホースパーク視察(9:30~12:00) ※昼食含 苫小牧市美沢114-7 Tel:0144-58-2116  
 ・施設の概要と事業形態、施設での馬を生かしたイベントや事業内容について  
 ・馬事振興・ホースセラピー事業について

ノーザンホースパーク (12:10) —— (タクシー20分) —— (12:30) 南 千 歳 駅  
 南 千 歳 駅 (12:45) —— (スーパー北斗12号) —— (13:39) 東 室 蘭 駅  
 東 室 蘭 駅 (13:53) —— (普通) —— (14:05) 室 蘭 駅  
 室 蘭 駅 (14:05) —— (議会バス) —— (14:20) 室 蘭 市 役 所

室蘭市様視察(14:30~16:00) 担当: 事務局 [REDACTED]  
 〒051-8511 室蘭市幸町1番2号 Tel:0143-22-1111  
 オープンデータの取組みについて  
 ・オープンガバメント推進協議会やアーバンデータチャレンジなどオープンデータに関する取り組みについて  
 ・むろらんオープンデータライブラリの活用策について

夕食: 鳥辰本店 17時から 室蘭市中央町2-4-17 Tel: 0143-23-3938

室 蘭 市 内 (18:50) —— (タクシー1km) —— (19:00) 室 蘭 港  
 室 蘭 港 (20:00) —— (フェリー) —— (6:00) 宮 古 港  
 《宿 泊》 フェリー船内

【7月6日(金)】

宮 古 港 (6:00) —— (貸切バス) —— (6:20) 浄土ヶ浜パークホテル  
 入浴・朝食: 浄土ヶ浜パークホテル  
 浄土ヶ浜パークホテル (8:00) —— (貸切バス) —— (10:00) 区界高原少年自然の家

区界高原少年自然の家視察(10:00~11:00)  
 大規模改修後の施設と業務概要について

区界高原少年自然の家 (11:00) —— (貸切バス) —— (11:40) 盛 岡 市 役 所

## 札幌市：シティープロモーションの推進について

1 日時 平成30年7月4日(火) 13:00~15:00

2 場所 北海道札幌市役所

3 対応者 札幌市総務局広報部広報課

シティープロモート担当係長 [REDACTED] 様

4 視察項目 「シティープロモーションの推進について」

5 説明要旨

### (1) 札幌の特徴（魅力）について

- ・ 人口は国内で東京、横浜、大阪、名古屋に次ぐ5番目の規模で（人口200万人95万世帯）、北海道の中心都市であり、公共交通機関（例：地下鉄3線50km）などの都市基盤が充実した都市。
- ・ 産業構造は第3次産業に偏っている。全国平均75.9%に対し札幌市は87.7%。製造業12.2%で全国平均の約半分。
- ・ 政令市のなかで面積は浜松市・静岡市に次いで3番目であるが、その6割以上が森林。原始林など自然環境に優れた緑豊かな街。
- ・ 200万人の人口規模で降雪量6mは世界主要都市を見ても異例。除雪にかかる費用は200億/年とマイナス面もあるが、雪の良さを活かしオリンピックをはじめウィンタースポーツの誘致に取り組んでいる。
- ・ 四季それぞれの良さ・特徴を踏まえたビックイベントを開催し、賑わいを創出。
- ・ 道内連携を重視。道内の豊かな食材が札幌に集まることで食の街札幌のイメージが形成。道内各地の繁栄が札幌の繁栄につながる。広報誌や広報TV番組で道内市町村の紹介を行うなどの取り組み。

### (2) シティープロモート戦略について

- ・ 検討の大きなきっかけは人口減少社会の到来。人口減少とともに経済規模の縮小が課題となる中で、定住や交流人口の増加につなげることを目指し、シティープロモートを推進。札幌市は社会増が自然減と比較して大きく、人口は微増傾向にあるが、50年後には50万人が減少。特に生産年齢人口は半減と想定。
- ・ 外国人の観光客入込数と宿泊者数が増加。94%がアジア圏から。
- ・ 道外在住観光客の評価として、満足度は85.6%が満足+まあ満足。ぜひ来たい+来たいが83.3%。努力の結果と受け止めている。
- ・ 首都圏での有識者ヒアリングや市内関係者によるシティープロモート戦略会議（全5回）を通じて札幌の魅力を議論し、「[笑顔]で楽しんでいる市民生活そのもの=ライフスタイルにある!!」と結論付ける。
- ・ 市民も観光客も「笑顔になれる街」としてロゴマークを作成し、あらゆるシーンで活用している。笑顔のあるところに人が集まる。

- ・ 基本方針①魅力を再発見する②魅力を味わい発信する③魅力を創造する。
- ・ シティープロモートの重点分野①MICEによるプロモート②映画・コンテンツによるプロモート③食によるプロモート④滞在期間の拡大によるプロモート⑤創造的な活動によるプロモートと位置づける。
- ・ 現在力を入れているのは、行政・民間企業・市民が一体となってオール札幌体制で札幌スマイルを通じた魅力発信に努めている。
- ・ 平成30年度の事業概要は「市民向け：魅力体験・発信イベントの実施」「企業・団体向け：パートナーズの拡充・連携」「来札者向け：市民全体で「歓迎」の表明」を三本柱に「笑顔になれる街さっぽろ」の魅力を発信していく。
- ・ 企業・団体の札幌スマイルパートナーズの取り組みは平成25年12月発足、6月末507団体が参加。各種業界団体・コンビニ・百貨店・ホテル・運輸・通信・金融・サッポロビール等。物産展やイベント等でサッポロスマイルロゴの発信を重点にPRに協力実施。
- ・ シティープロモート推進に係わる指標は来札観光客数・サッポロスマイルロゴの市民認知度・サッポロスマイルパートナーズ登録数を設定。

◎説明後質疑応答に入った

(主な質疑応答)

田山議員 スマイルパートナーズに個人は含まれないのか。

<回答>個人でもロゴの活用は可能。団体としているが町内会や企業のスポーツクラブも団体としており、幅広く対象としサポートを受けている。

田山議員 ロゴの使用料などはどのようになっているか。

<回答>当面无料としているが頂くことは考えていない。利益につながる効果が大きければ寄付のアプローチをするなどの対応になると思う。

中村議員 SNSの情報発信の具体的な内容は。藻岩山の鍵の管理はどうか。

多言語表示の状況は。

<回答>フェイスブックとインスタグラムを使用している。広報部がツイッターを活用している。フェイスブックは11千のフォロワーがいる。

中村議員 多言語表示の状況は。民間への補助はあるか。

<回答>アジア圏が多く英語・中国語・韓国語は必須＋タイ語で取り組んでいる。補助はある。

櫻議員 ロゴマークや手法のアイデアが斬新であるが、庁内の職員の皆さんの手によるものか。

<回答>基本的には職員直営でやっているが、企画競争を行なうなど民間活力の導入にも取り組んでいる。

櫻議員 効果の検証分析についてはどう考えているか。

<回答>今回はインナープロモーションを重点に説明した。札幌市民の皆さん



のシビックプライドを醸成していくことで、自発的な情報発信につなげていきたい。観光部局の指標は別にある。

宮川議員 プロモーションが各部局にまたがり実施されているとのことだが、横断的な調整はどのように行っているか。

<回答>定例の会議体はないが、笑顔の取り組みは全職員が取り組んでいる。それぞれの事業実施にあたっては、関係部局と連携し情報交換を行ないながら進めている。6年間取り組んできているロゴの活用などは浸透しており、お願いしなくても各部局で自発的に行われるなど、自走が始まっている。

宮川議員 道内の情報を発信する取り組みを行なっている、広域連携などの取り組みか。

<回答>組織化しての取り組みではなく、テーマにより関係する市町村との連携を図りながら進めている。例えば外国人旅行客の多いニセコと連携しインバウンドの取り組みを行なっている。それぞれ魅力が異なるのでウィンウィンを目指している。

## 5 まとめ

札幌市のシティープロモーション、特にインナープロモーションについての視察であった。札幌市はもとより魅力度の高い街という評価であるが、更にその魅力を高めることに取り組んでおり、その魅力 up のキーワードは「笑顔になれる街」としている。企業・団体による応援団のスマイルパートナーズは500団体を超過しており、官民が連携して取り組むことで、より大きな効果をあげる取り組みであると感じた。

道内連携にも取り組んでおり、人口が一極集中するなかで食や観光など各市町村の魅力を含めて情報発信するなど、ウィンウインの関係を構築している。

6年間取り組んできた成果として、取り組みが浸透してきており、自発的な取り組みにつながりつつある。

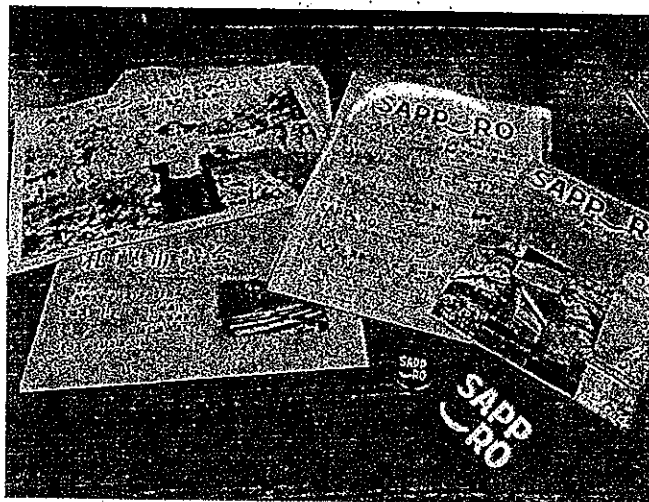

①視察資料と SAPPORO ロゴグッズ

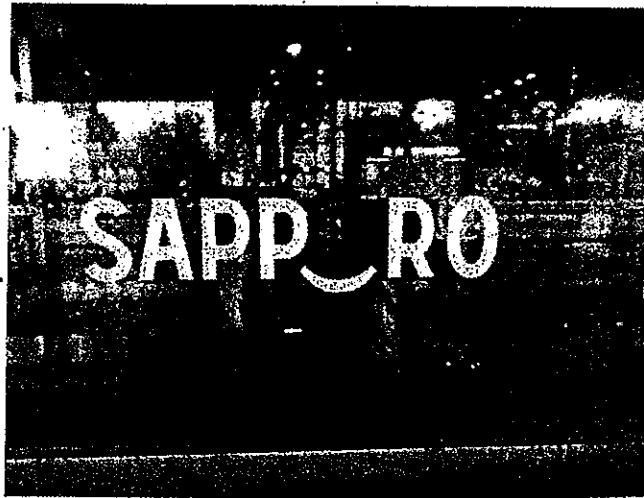

②市役所玄関にも SAPPORO ロゴ

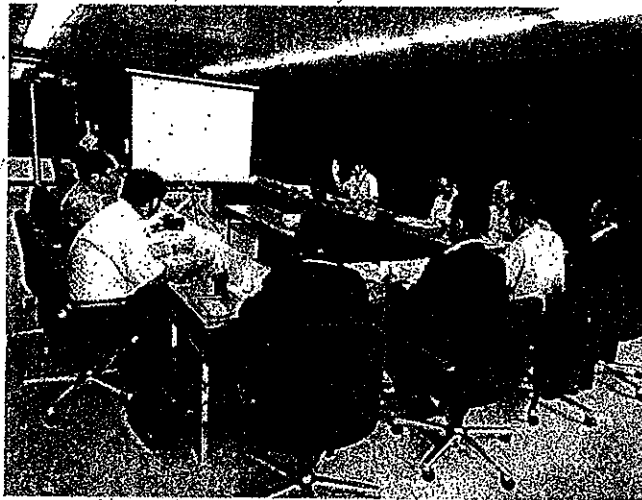

③視察説明の様子

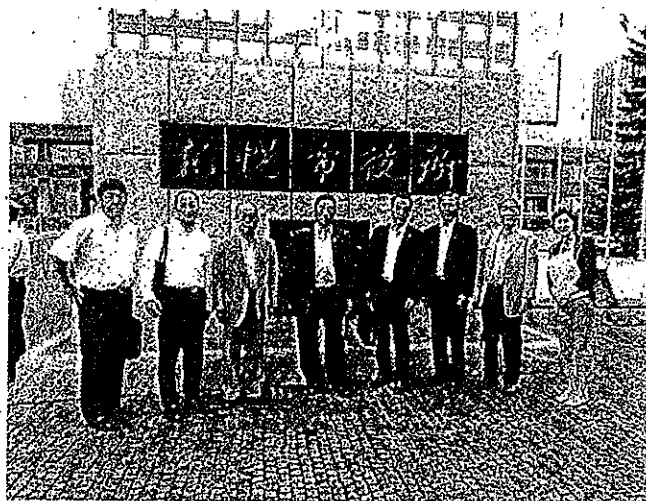

④札幌市役所と参加者

## ノーザンホースパーク：馬事文化振興について

視察日：平成30年7月5日（木）（2日目）9：30～12：00

場所：ノーザンホースパーク（苫小牧市小牧市美沢114-7）

視察内容：

- ① 馬事文化振興について
- ② ホースセラピー事業について

（はじめに）

新千歳空港駅から車で約20分、自然豊かな牧場が見渡せる広大な敷地を通り、ノーザンホースパークに到着した。

当日は残念ながら台風接近による大雨で、予定していた、パドックやきゅう舎、ひき馬などの見学は出来なかったが、馬、ポニーとのふれあい、馬の自然のテーマパークによる馬事振興、競走馬を引退した馬や高齢馬が余生を送るなか、人とのふれあい、馬とのふれあいによる癒し、ホースセラピーの魅力を感じることが出来た。

（視察）

最初に「パラッツォ・ベガ ポニー館」の展示を見学。

2階のノーザンホースミュージアムでは、馬具や馬に関する資料、実際に手に取り遊ぶことが出来るスペースもあり、馬に親しむ、馬を知り、愛情や理解を深める機会が出来るスペースであると感じた。

次に向かいの「ディアドブエナビスタ」のホースギャラリーで、社台グループの歴史、名馬たちの戦績や記念品を見学した。職員の話では、競馬が好きな方や思い入れのある社台グループが生産した馬に関わりたい方が全国から来館し、自分なりの時間を過ごしているとのことであった。

馬がもたらす私たちへの幸せ、馬に限らず、動物・生き物との調和の良さを感じ取ることが出来た。

移動できる範囲で、隣のきゅう舎を見学した。

えさやりや職員のアドバイスを受けて馬の頭をなでるなど、ふれあいを持つことができた。

家族連れも来場されていて、馬とのふれあい、息遣い、気性、馬それぞれの特徴について説明を受けた。

最後にポニー館に戻り、ポニーショーを見学、見るものを笑顔にさせる、ポニーのしぐさや動きに心和ませられる時間であった。

自然を活かし、観光、馬を通じたふれあい、学び、和みを感じるノーザンホースパークであった。

① ポニー館で説明を受ける

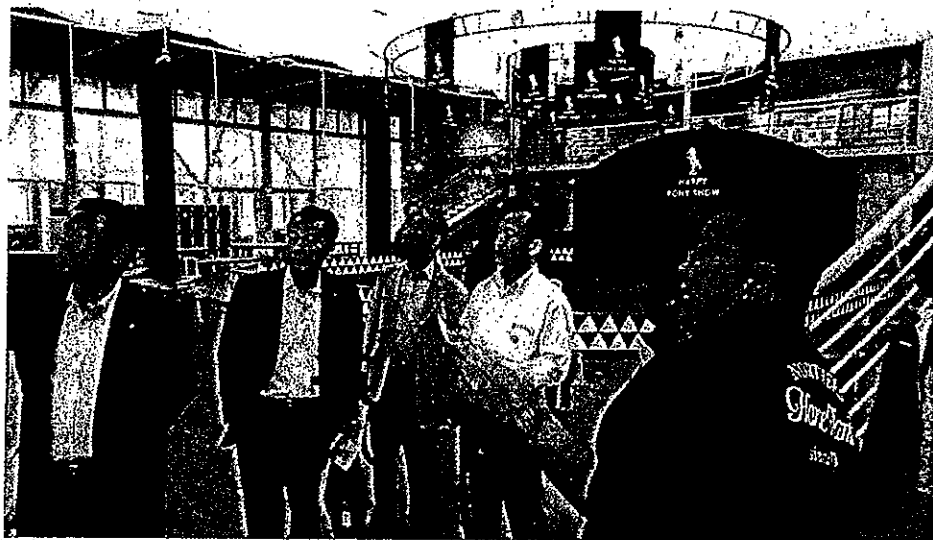

② きゅう舎で馬の特性を聞く



③ 人気のポニーショー

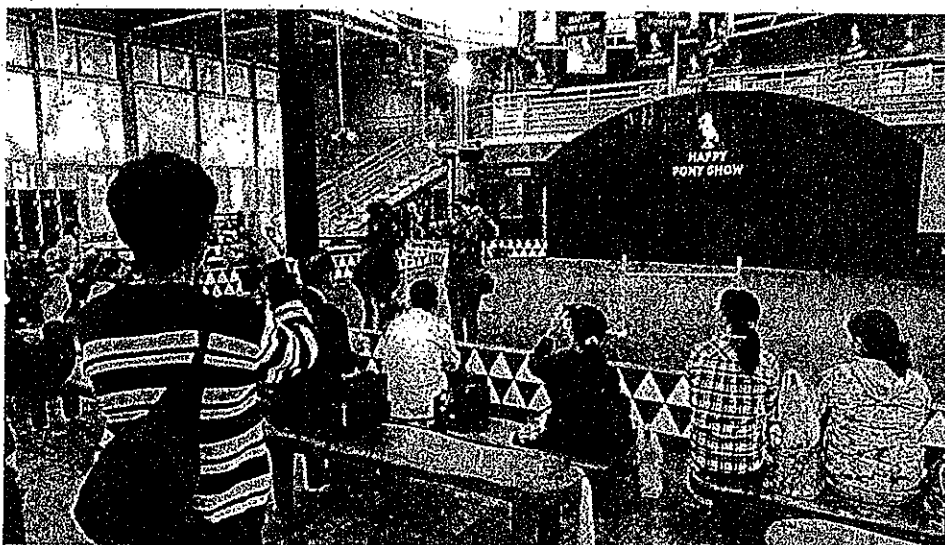

## 室蘭市：オープンデータの取り組み

- ① 日 時 平成30年7月5日(水) 14:30~16:00
- ② 場 所 北海道室蘭市 室蘭市役所
- ③ 対応者 室蘭市議会事務局 事務局長 佐賀 孝志 様  
室蘭市企画財政部 ICT 推進課 主事 ████████ 様
- ④ 視察項目 オープンデータの取り組み
  - ・オープンガバメント推進協議会やアーバンデータチャレンジなどオープンデータに関する取り組み。
  - ・むろらんオープンデータライブラリの活用策。
  - ・室蘭市の特徴は全庁型統合 GIS(地理情報システム)の早期構築。
  - ・全庁約 100 業務で利用され、ハザードマップも印刷原稿まで自前で作成可。
  - ・全国市町村で最初(H25)に GIS をオープンデータとして公開。
  - ・新たな著作権ルールとして CC ライセンスを利用。作者は著作権を保持したまま作品を自由に流通させ、受け手はライセンス条件の範囲内で再配布やリミックスができる。
  - ・オープンデータ取り組み全国自治体は約 2 割。岩手県は一関市のみ。
  - ・データの公開に際し、手間、費用をかけない。公開のため精度を高めるようなデータチェックはしない。あくまで参考として利用者責任で。
  - ・自由利用のため、利用頻度は調査せず、利用事例のアンケート調査のみ。
  - ・オープンデータ活用アプリは、ゴミ出し、保育園マップ、バス路線など。
  - ・アーバンデータチャレンジといったオープンデータ利活用コンテストを H28 から毎年実施。これをきっかけにネット上での市民の自発的な発信として室蘭 Localwiki ができた。
  - ・オープンデータで地域課題を見つけ出し、その解決策を考えるコンテストに市内高校生、大学生、市民有志で取り組むオープンガバナンスを実施した。

### (主な質問)

- Q 個人情報に関するトラブルは。  
A 全国に先駆けて地番図公開したが、所有者名は出していない。今まで苦情やトラブルはない。
- Q オープンデータを活用した市民アプリとの関りは。  
A あくまでも公開のみで、アプリには関わらない。利用者に任せる。
- Q オープンデータの市民への周知は  
A ホームページのみ。オープンデータ利活用イベントの時は広報に載せる。

### ④ まとめ

市民の税金を使い集めたデータを全庁的に業務で使い易くオープン化するだけでなく、公開できるものは市民に公開し、市民が自主的にアプリ作成するなど、自由に活用してもらうことは、市民生活の福祉向上につながる。

しかし、アプリを活用する市民側に、しっかりとした情報リテラシーがなければ、個人情報の漏洩などの危険性にさらされる可能性はある。  
また、全国的にオープンデータが進むと思われ、盛岡市もそれに向けた準備が必要である。まずはホームページ上の内容に対し CC-BY 表示で公開することから始めてみてはどうか。

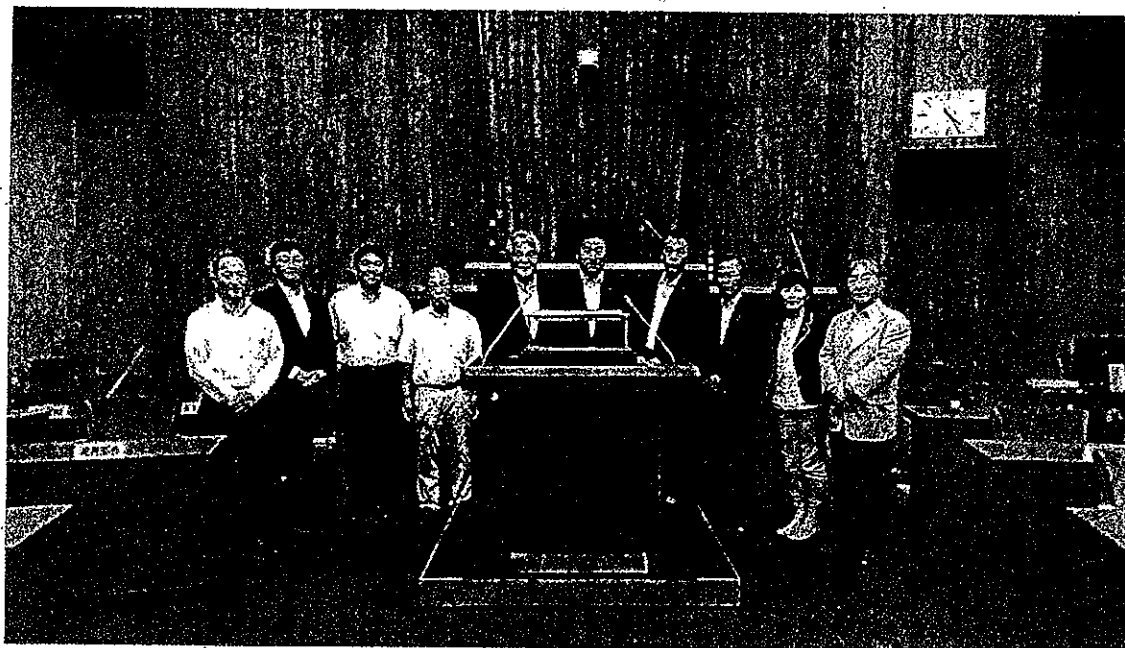

## 区界高原少年自然の家：大規模改修後の施設見学について

日 時 2018年7月6日(金)  
場 所 盛岡市立区界高原少年自然の家  
視察項目 大規模改修後の施設見学  
説明者 区界高原少年自然の家所長 鷹鷲 達様

### 《視察内容》

#### 1. 大規模改修後の施設見学

建設から40年以上が経過したため、平成29年度に耐震補強など大規模改修工事を行ない、今年4月に宿泊利用を開始した区界高原少年自然の家。自然学習の拠点として盛岡市内外の小学校などに幅広く利用されている施設の現在の様子を視察した。

#### 2. 施設の概要について

◎昭和50年7月1日供用開始

敷地面積 1,655,804 m<sup>2</sup>。建物 3,045 m<sup>2</sup>

1972(昭和47)年に、現在は倉庫などの作業棟として使用する2階建ての宿泊施設を備えた『盛岡市子どもの家』が野外体験学習施設として開所。学校などを大規模に受け入れ可能な施設とするため、宿泊棟、管理棟、プレイホールなどを整備し、1975(昭和50)年7月1日に区界高原少年自然の家の名称となり開所した。計200人を収容する宿泊棟、170人分のテント泊スペース、野外炊事場などを備え、市内外の小学校の林間学校や子ども会の野外キャンプなどに使われている。

◎今年度の主催事業

- ・指導者・リーダー育成事業
- ・青少年野外活動体験事業
- ・探訪事業
- ・家族のふれあい事業

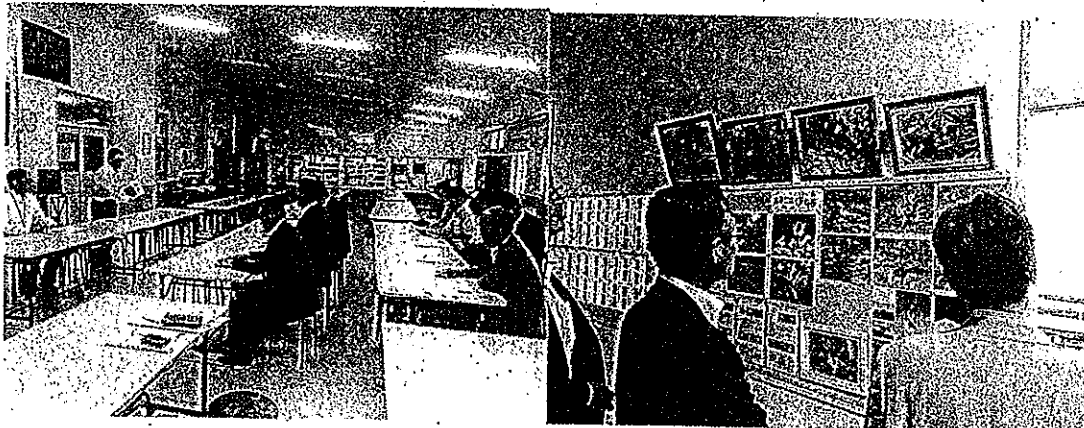



### 3.大規模改修工事の内容について

・少年自然の家施設整備事業として、2016年度は実施設計に関する3120万円を当初予算に計上し、2018年度の供用開始を見込み、2017年度に着工。盛岡市の公共施設保有最適化・長寿命化中期計画-(2016年3月策定)に基づき、新規事業で大規模改修が行われる施設としては初めてとなる。

・2014年度に市が実施した耐震診断で、宿泊棟、管理棟などは耐震診断では基準を満たしたが、作業棟とプレイホールが耐震基準を満たしていないことが判明。作業棟は大規模改修に伴い解体し、プレイホールは耐震補強工事を実施。体育館は改修しない。

・宿泊棟および管理棟については、屋根や外壁の補修、電気・機械設備の更新など躯体を残す以外は全面的に改修。

・トイレは簡易水洗から水洗に変わり、暖房便座とウォシュレット付きになった。

・寒さを防ぐ二重サッシを設置した。

・照明は全館LED化。

・出入り口にスロープを設置して車いす対応にするなどバリアフリーにも配慮した。

・内外壁の補修、プレイホールの床の張り替えと耐震補強、施設全般の耐熱性能の向上などに取り組んだ。

・総事業費は4億8700万円。





#### 4.利用状況について

◎開所から43年を経て、2018年6月6日に累計100万人に達成した。

年 度	団体数	実人数	延人数	開所日数	利用日数	一日平均数
平成27年度	297	9,904	16,732	301	236	55.6人
平成28年度	206	8,320	13,790	302	238	45.7人
平成29年度	138	6,675	9,284	306	227	30.3人

※平成29年度は7月1日からの大規模改修工事の関係で、野外の日帰り利用の受入れと日帰り事業を実施

利用者のピークは1983(昭和58)年の約3万1900人だが、近年は施設の老朽化もあり、ピーク時の半数程度で推移していた。



【終わりに】

今回の視察は、平成30年6月22日に本県初のフェリー定期航路として開設された、宮古・室蘭フェリーを利用し応援することも、視察地を選定するうえで考慮したもので、帰路に室蘭港から宮古港まで乗船することができた。

宮古港は初めて、室蘭港でも10年ぶりのフェリー定期航路であり、就航に対する地域の期待も大きく、両市をあげて観光客や物流の誘致に向けたPRに積極的に取り組んでいる。

あいにくの天候で若干の揺れがあったり、宮古港での接岸に時間を要すなどの影響もあったが、約1.0時間の快適な船での移動を経験することが出来た。

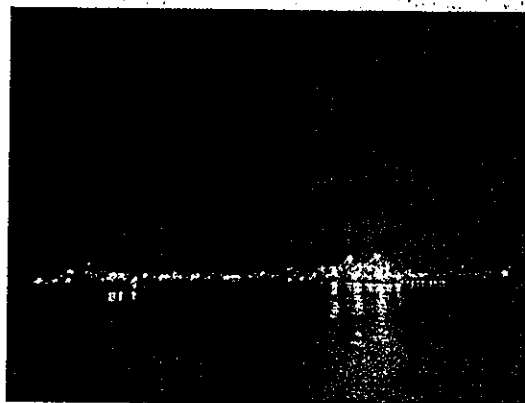
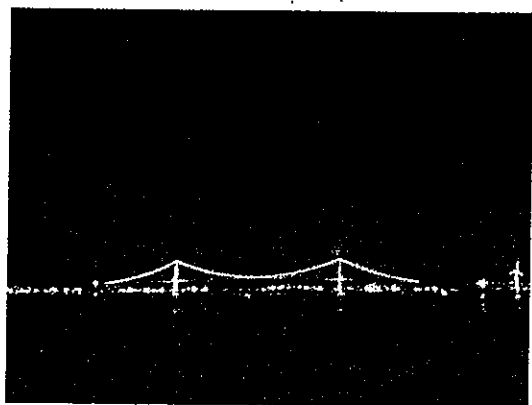

室蘭港の工場夜景

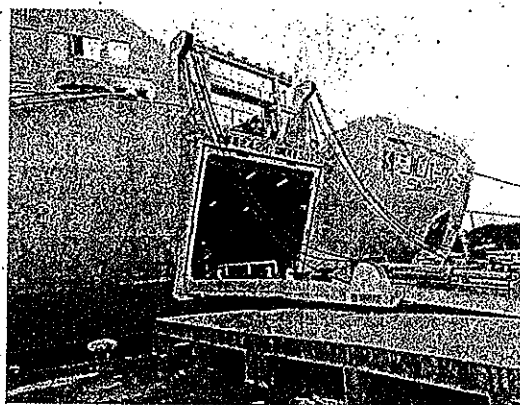
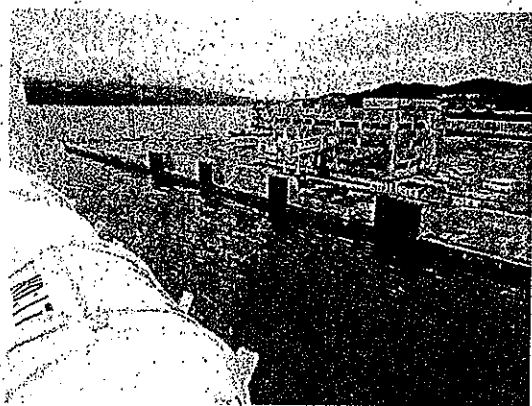

宮古港とフェリーターミナルビル

政務活動費支払伝票

使途項目	調査研究費	支出日	H30.11.2
------	-------	-----	----------

支出証拠書類の額面金額	244,400	円
支出按分率 (※按分が必要な場合)	13分の1	
政務活動費支出金額	18,800	円

【支払概要】		
支出内訳：	フォーラム参加代金	7,000 円
	宿泊費	11,800 円
参加議員	遠藤 政幸、村田 芳三、中村 一、佐藤 栄一 菊田 隆、竹田 浩久、藤澤 由蔵、宮川 寿、櫻 裕子 中野 孝之助、千葉 伸行、浅沼 克人、田山 俊悦	

領収書等添付欄	<input checked="" type="checkbox"/> 別紙に添付
---------	---

ご依頼日 平成30年11月5日

振込金受取書 (兼振込手数料受取書)  
 預金払戻請求書 による振込受付書 (兼振込手数料受取書)  
 預金口座振替

先方銀行	岩手銀行	銀行 信金 信組 農協 その他	支店
	<input type="checkbox"/>	みずほ	十四号
お受取人	預金種目	振込金額	
	普通 当座 貯蓄 その他	十億 百万 千 円	¥4800
お受取人	フリガナ	カ)シエイティ-セ-	
	おなまえ	株式会社 JTB 様	
ご依頼人	フリガナ	0438モリオカシキカイ	
	おなまえ	0438 盛岡市議会 様	
	おとこ	盛岡市内丸12-2	
	おとこ	0196138315	

- 振込依頼書に記載相違等の不備があった場合には、照会等のために振込が遅延することがあります。
- やむを得ない事由による通信機器、回線の障害等により振込が遅延することがありますので、ご了承ください。
- ご指定の口座から預金を払戻して振込む場合、その払戻しができないときは振込はできませんのでご注意ください。なお、預金からの払戻しは振込日に行います。

お振込手数料 (消費税込み) 648円

当行をご利用いただきましてありがとうございます。今後ともよろしくお願い申し上げます。

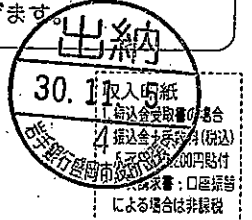

株式会社 岩手銀行

61346②(30.01)

ご依頼日 平成30年11月2日

振込金受取書 (兼振込手数料受取書)  
 預金払戻請求書 による振込受付書 (兼振込手数料受取書)  
 預金口座振替

先方銀行	岩手銀行	銀行 信金 信組 農協 その他	支店
	<input type="checkbox"/>	みずほ	十四号
お受取人	預金種目	振込金額	
	普通 当座 貯蓄 その他	十億 百万 千 円	¥239600
お受取人	フリガナ	カ)シエイティ-セ-	
	おなまえ	株式会社 JTB 様	
ご依頼人	フリガナ	0438モリオカシキカイ	
	おなまえ	0438 盛岡市議会 様	
	おとこ	盛岡市内丸12-2	
	おとこ	0196138315	

- 振込依頼書に記載相違等の不備があった場合には、照会等のために振込が遅延することがあります。
- やむを得ない事由による通信機器、回線の障害等により振込が遅延することがありますので、ご了承ください。
- ご指定の口座から預金を払戻して振込む場合、その払戻しができないときは振込はできませんのでご注意ください。なお、預金からの払戻しは振込日に行います。

お振込手数料 (消費税込み) ¥864-

当行をご利用いただきましてありがとうございます。今後ともよろしくお願い申し上げます。

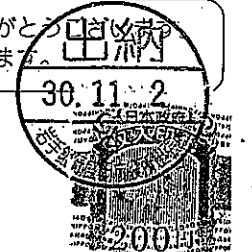

このお振込は翌営業日森としてお預りしました

株式会社 岩手銀行

200



盛岡市議会 遠藤 政幸様

請求書番号 0438

発行日 2018/10/24

## 請求書

株式会社JTB  
 宇都宮支店  
 第13回全国市議会議長会  
 研究フォーラム in 宇都宮  
 担当 [REDACTED]  
 TEL 03-5396-8165

毎度、当社をご利用くださりまして、誠にありがとうございます。  
 このたびのお取引につきましては、下記のとおりご請求申し上げます。

11月8日(木) までに、お支払いいただきますようお願いいたします。

なお、請求内容につきましてご不明な点がございましたら、請求書受領後  
 お早めにご連絡をお願いいたします。

0438

ご請求内訳	人数	金額
参加代金		¥7,000
合 計		¥7,000
内 入 金 額		

ご請求額

¥7,000

\*振込手数料はお客様にてご負担下さいますようお願いいたします

振込口座

【銀行名】 みずほ銀行  
 【預金種別】 普通  
 【口座名義】 株式会社JTB  
 カジエティーバー

【支店名】 十四号支店  
 【口座番号】 0660182  
 【お客様番号】 0438

\*お名前の前にお客様番号をご入力ください。



盛岡市議会 遠藤 政幸様

請求書番号 0438

発行日 2018/10/24

## 請求書

株式会社JTB  
宇都宮支店  
第13回全国市議会議長会  
研究フォーラム in 宇都宮  
担当 [REDACTED]  
TEL 03-5396-8165

毎度、当社をご利用くださりまして、誠にありがとうございます。  
このたびのお取引につきましては、下記のとおりご請求申し上げます。

11月8日(木) までに、お支払いいただきますようお願いいたします。

なお、請求内容につきましてご不明な点がございましたら、請求書受領後  
お早めにご連絡をお願いいたします。

0438

ご請求内訳	人数	金額
宿泊代金		¥11,800
合 計		¥11,800
内 入 金 額		

ご請求額

¥11,800

\*振込手数料はお客様にてご負担下さいますようお願いいたします

振込口座

【銀行名】 みずほ銀行  
【預金種別】 普通  
【口座名義】 株式会社JTB  
カシエティービー

【支店名】 十四号支店  
【口座番号】 0660182  
【お客様番号】 0438

\*お名前の前にお客様番号をご入力ください。



政務活動費支払伝票

使途項目	調査研究費	支出日	H30.11.14
------	-------	-----	-----------

支出証拠書類の額面金額	42,906	円
支出按分率 (※按分が必要な場合)		
政務活動費支出金額	42,906	円

【支払概要】

支出内訳：盛岡～宇都宮JR券	12,300	円
宿泊費(福島市)	8,100	円
宇都宮～福島借上バス代	7,062	円
運行経費	2,307	円
福島～盛岡借上バス代	12,273	円
企画料金	864	円

領収書等添付欄  別紙に添付

**領収証**

BC-00029731  
発行日 2018/11/14

遠藤 政幸 様

**金額**                      **¥42,906.-**

上記金額を正に領収いたしました  
但し 視察旅費として

現金  
 小切手  
 振込                      42,906 円  
 クレジット  
 その他

名鉄観光サービス株式会社  
(本社所在地)  
名古屋市東区名駅南二丁目14番19号  
(住友生命名古屋ビル8階)

領収者印、責任者印のないもの及び訂正したものは無効です。

責任者印	領収者印

BC-024005



政務活動費支払伝票

使途項目	調査研究費	支出日	H30.11.14
------	-------	-----	-----------

支出証拠書類の額面金額	7,420	円
支出按分率 (※按分が必要な場合)	13分の1	
政務活動費支出金額	570	円

【支払概要】

タクシー借り上げ代  
 参加議員13名で均等割 原本は千葉議員が保管  
 570円×13名=7,410円 端数10円は千葉議員に計上  
 参加議員 遠藤 政幸、村田 芳三、中村 一、佐藤 栄一  
 菊田 隆、竹田 浩久、藤澤 由蔵、宮川 寿、櫻 裕子  
 中野 孝之助、千葉 伸行、浅沼 克人、田山 俊悦

領収書等添付欄  別紙に添付

領 収 書  
 No. 3840  
 日付 2018年11月14日  
 車番 002129 0000  
 基本運賃 ¥1,990円  
**合計 ¥1,990円**  
 上記の様に領収致しました



領 収 書  
 No. 9208  
 日付 2018年11月14日  
 車番 002113 0000  
 基本運賃 ¥1,990円  
**合計 ¥1,990円**  
 上記の様に領収致しました



領 収 書  
 No. 7022  
 日付 2018年11月14日  
 車番 002108 0000  
 基本運賃 ¥1,990円  
**合計 ¥1,990円**  
 上記の様に領収致しました



領 収 書  
 No. 8866  
 日付 2018年11月14日  
 車番 002119 0000  
 基本運賃 ¥1,450円  
**合計 ¥1,450円**  
 上記の様に領収致しました



政務活動費支払伝票

使途項目	調査研究費	支出日	H30.11.15
------	-------	-----	-----------

支出証拠書類の額面金額	7,000	円
支出按分率 (※按分が必要な場合)	14分の1	
政務活動費支出金額	500	円

【支払概要】

視察料  
 参加議員14名で均等割 原本は千葉議員が保管  
 500円×14名=7,000円  
 参加議員 天沼 久純、遠藤 政幸、村田 芳三、中村 一、佐藤 栄一  
 菊田 隆、竹田 浩久、藤澤 由蔵、宮川 寿、櫻 裕子  
 中野 孝之助、千葉 伸行、浅沼 克人、田山 俊悦

領収書等添付欄  別紙に添付

領 収 証		No. 000627
盛友会 様		2018年11月15日
金 額	¥ 7 0 0 0	収入 印紙
但し 視察料として@500×14名様 上記正に領収いたしました		
内 訳	株式会社 ファーマーズ・フォレスト	担 当
税抜金額	〒321-2118 宇都宮市新里町丙25番地	
消費税 ( % )	TEL 028-665-8800 (代表)	

視察等概要書

議員氏名 遠藤政幸

<p>会派名</p>	<p>盛友会</p>
<p>実施日</p>	<p>平成30年11月14日(水)~15日(木)</p>
<p>参加者</p>	<p>浅沼克人、天沼久純、遠藤政幸、菊田隆、佐藤栄一、櫻裕子、竹田浩久、田山俊悦、千葉伸行、中野孝之助、中村一、藤澤由蔵、宮川寿、村田芳三</p>
<p>視察先および調査項目</p>	<p>栃木県宇都宮市 全国市議会議長会研究フォーラムin宇都宮</p>
<p>視察の概要および所感</p>	<p>議会と住民との関わりについて、宮中中央大法学部教授の講演とパネルディスカッションを聴いて孝之と話し合いました。人口減少・高齢化の中で地域共生社会をどうつくるか、これについてお話を聞きました。</p> <p>議会が地域の代表の機能を果たしているのか？ 議会報告会のありかた、女性若者等、特に主婦力と話を聞けば、パネルの示すお話を参考と取りました。</p> <p>住民と議会が一体になる新しい仕組みづくりが課題と確認してまいりました。</p>
<p>【添付資料】</p>	<p>有り</p>

視察等概要書

議員氏名 遠藤政幸

<p>会派名</p>	<p>盛友会</p>
<p>実施日</p>	<p>平成30年11月15日(木)</p>
<p>参加者</p>	<p>浅沼克人、天沼久純、遠藤政幸、菊田隆、佐藤栄一、櫻裕子、竹田浩久、田山俊悦、千葉伸行、中野孝之助、中村一、藤澤由蔵、宮川寿、村田芳三</p>
<p>視察先および調査項目</p>	<p>栃木県宇都宮市 『(株)ファーマーズフォレスト：道の駅うつのみやろまんちっく村の運営』 について</p>
<p>視察の概要および所感</p>	<p>ファーズフォレストの運営が道の駅ろまんちっく村は、大変な刺激を受けられた。 内容 想像にもよるこのおもしろい村であった。 施設と運用の運営は、指定管理者の能力ではありませぬ、マーケティング等大変おもしろく、参考にすべきものであった。 玉山に計画地がある、道の駅にも何らかの工夫がなされたことと存じ上げられた。</p>
<p>【添付資料】 有り</p>	

視察等概要書

議員氏名 袁 藤 政 幸

<p>会派名</p>	<p>盛友会</p>
<p>実施日</p>	<p>平成30年11月16日(金)</p>
<p>参加者</p>	<p>浅沼克人、天沼久純、遠藤政幸、菊田隆、佐藤栄一、櫻裕子、竹田浩久、千葉伸行、中野孝之助、藤澤由蔵、宮川寿</p>
<p>視察先および調査項目</p>	<p>福島県伊達市 『健幸都市とスマートウェルネスシティ事業』について</p>
<p>視察の概要および所感</p>	<p>健康は永遠のテーマであり、健康としてい子 2-17と少子高齢化社会と人口減少の対策を 合わせ取り組むと決心しました。先進地の 視察は、市長のトップアワーで大変お伊達市 の事業も、前市長の思いが伝わると感じました。 或る市も参考にしたいと感じました。</p>
<p>【添付資料】 有り</p>	

盛友会 会派視察 日程表 (30.11.14~16)

※バスの運行上、到着時間が前後する場合があります。

【11月14日(水)】 8:30盛岡駅南口待合室集合

盛岡 駅 ( 8:50 ) —— (はやぶさ10号) —— ( 9:29 ) 仙台 駅  
仙台 駅 ( 9:41 ) —— (やまびこ132号) —— ( 10:55 ) 宇都宮 駅  
(昼食:11時) 宇都宮餃子館 東口駅前イベント広場店:028-638-5400

宇都宮駅下車、東口改札口を出てすぐです。  
(準備の都合上、宇都宮駅到着10分前に店に連絡をお願いします。)

屋 食 会 場 ( 11:40 ) —— (タクシー) —— ( 12:00 ) 宇都宮市文化会館

◎市議会フォーラム テーマ:議会改革-議会基本条例10年-  
12時~:会場受付  
13時 開会式  
13:20 基調講演 明治大学名誉教授 中頼 章 氏  
「議会改革の実績と議会力の向上-政策創造の立法部を考える」  
14:40 ~17:00 パネルディスカッション

宇都宮市文化会館 ( 17:00 ) —— (タクシー) —— ( 17:15 ) 宿 泊 先

《宿 泊》 宇都宮東武ホテルグランデ

夕食【18時から】 中国料理 竹園 (宿泊先の宇都宮東武ホテルグランデ内の中華レストランです。)  
※料理代は支払済ですので飲み物代を現地で支払ってください。

【11月15日(木)】 8:00ロビー集合

ホ テ ル ( 8:10 ) —— (タクシー等) —— ( 8:30 ) 宇都宮市文化会館

◎市議会フォーラム 8:30 開場  
9時~11時 課題討議・事例報告3市  
11時 閉会式

バス乗車 (乗車場所はバス運転手と調整をお願いします。)

宇都宮市文化会館 ( 11:10 ) —— (借り上げバス) —— ( 11:30 ) 道の駅ろまんちっく村  
(昼食:現地で各自お取り下さい。)

◎ファーマーズフォーレスト視察(道の駅ろまんちっく村) 11:30~13:00 (昼食含む)  
028-665-8800 担当: [REDACTED]  
視察負担金(一人500円当日お支払い下さい)

道の駅ろまんちっく村 ( 13:00 ) —— (借り上げバス) —— ( 15:00 ) 福 島 駅  
(JR宇都宮駅経由→福島駅→福島宿泊先)

《宿 泊》 HOTEL SANKYO FUKUSHIMA  
〒960-8041 福島県福島市大町7-11 024-525-2211

《夕食》18時から 陽風水(ひふみ)(川俣軍鶏専門店です) 024-522-1455

※料理4,860円・飲み物別で予約しています。現地支払いです。

【11月16日(金)】 8:40ロビー集合 ※前日と別のバスで移動します。

福 島 市 内 ( 8:45 ) —— (借り上げバス) —— ( 9:30 ) 伊 達 市 役 所

◎伊達市視察(9:30~11:00)  
〒960-0692 福島県伊達市保原町字舟橋180番地 電話番号:024-575-1217 (庶務係)  
※正面で事務局職員がお待ちしています。バスは正面駐車スペースで待機願います。

健康都市とスマートウェルネスシティについて(担当:健康都市づくり課)

## 第13回全国市議会議長会研究フォーラム in 宇都宮について

- 1 日 時 平成30年11月14日(水)～15日(木)
- 2 場 所 宇都宮市文化会館 (栃木県宇都宮市明保野 7-66)
- 3 参加者 約 2,200人

テーマ：「議会と住民の関係」

平成31年に実施される統一地方選挙を控え、人々の社会と生活が大きく変化する時代において、地方自治の根幹をなす議会が住民とどのように関わり、どのようにすれば住民の議会に対する関心を高めることができるか

### 11/14 報告

#### 第1部 基調講演

「地域共生社会」をどうつくるか 2040年を超える自治体のかたち  
講師 中央大学法学部教授 宮本太郎 氏

- ◎ 人口減少が続くなか、高齢者人口がピークを迎える2040年問題に向けて自治体において差が出てくる。
- ◎ 自治体が十分に出来ることはある。ピンチをチャンスにするために、人財を作るまち、活躍できるまち、自治体が必要となってくる。
- ◎ 三重県名張市の包括的な相談支援、静岡県富士市のユニバーサル就労推進条例、大阪府豊中市のくらし支援課を中心に無料職業紹介事業など既に人財を活用した取組みを実施している自治体もある。
- ◎ 地縁や血縁より、支え合い、介護など必要縁による新しい地縁、新しい家族縁が求められる。その中でずっと出番がある、必要縁でつながるまちが大切である。

#### 第2部 パネルディスカッション

議会と住民の関係について

コーディネーター 江藤俊昭氏 (山梨学院大大学院研究科長)

パネリスト 今井照氏 (地方自治総合研究所主任研究員)

本田節氏 (有ひまわり亭代表 元人吉市議)

神田誠司氏 (朝日新聞大阪本社地域報道部記者)

小林紀夫氏 (宇都宮市議会議長)

(神田氏) 12、3年前から議会が大きく変わってきた。議会が地域の代表の機能に足りているのか。議会報告会は議員が話すことだけでなく、聞くことが大事。議会に女性、若者が少ないとの声を聞くが、多様な意見を取り上げる仕組みを作ることが必要である。

(本田氏) 主婦力を活かして、地域づくり、議員活動を行ってきた。

まちづくりでは実行性のあるプラン作成に努めている。

住民と議会が一体となった新しいコミュニティづくりが求められている。

(今井氏) 合併が繰り返され、行政、議会、住民との関係が変わってきている。国が市町村に求める計画策定(新規立法や改正法)により、地域特性に応じて自治体議会で議論し選択できる幅が小さくなっている。

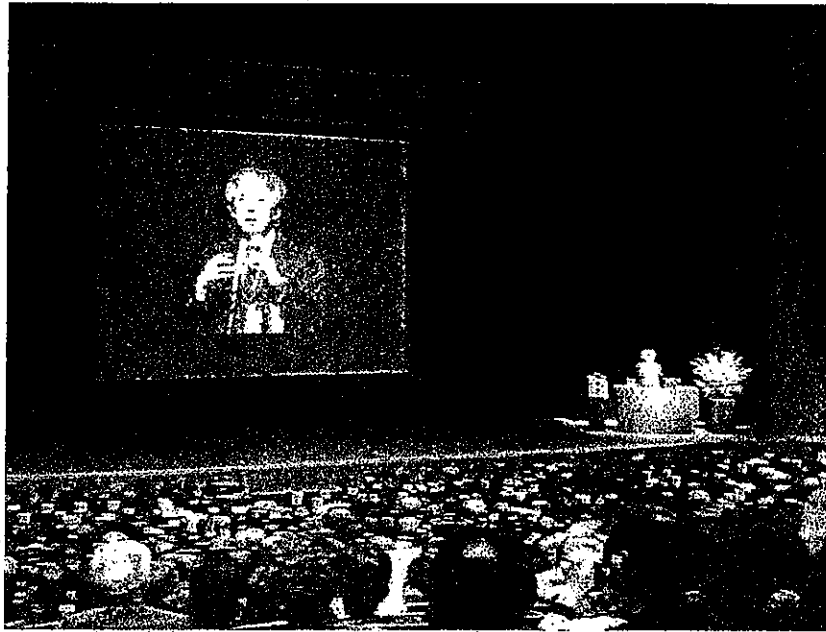

基調講演 宮本太郎氏





## ファーマーズ・フォレスト：道の駅ろまんちっく村について

- 1 日 時 平成 30 年 11 月 15 日(木) 11:30~13:00
- 2 場 所 道の駅うつのみや「ろまんちっく村」
- 3 対応者 (株)ファーマーズ・フォレスト 広報 〇〇氏
- 4 視察項目 道の駅うつのみや「ろまんちっく村」の運営について
- 5 説明要旨

### (1) 「ろまんちっく村」の概要について（構内各施設を見ながら説明）

- ・平成 8 年に市制 100 周年記念事業として農林公園を整備し、平成 24 年 9 月に、市内初の「道の駅」としてリニューアルオープン。
- ・当初は第 3 セクターで運営されていたが、平成 19 年から指定管理制度を採用し、以来ファーマーズ・フォレストが指定管理者として運営。
- ・総面積 46 ヘクタール（東京ドーム 10 個分）の広大な敷地を、「集落のエリア」「森のエリア」「里のエリア」に分け、それぞれ特色のある構成となっている。
- ・特に「集落のエリア」は、地元産の農産物や土産品などが揃う看板産直施設「あおぞら館」、地元産食材を使った料理や園内で醸造された地ビールを味わえる「麦の楽園」、熱帯温室がありイベントも行われる「ローズハット」、園内で湧出する温泉と屋内プールが楽しめ、10 室（利用率 90% 程度）の客室を備えた「ヴィラ・デ・アグリ」などの集客力と収益性の高い施設で構成されている。
- ・当初の来場者数は 10 万人程度であったが、道の駅に登録されて以来、来場者数が増加傾向にあり、平成 29 年度は 146 万人が来場。

### (2) ファーマーズ・フォレストの概要について

- ・栃木県産品を県内外に販売する地域総合商社で、売上高 20 億円/年。マーケティングに基づく販路の仕組みづくり、生産から加工販売までのプロデュース、地域資源のブランド化に取り組んでいる。
- ・トチギフトを通じ、製品の紹介に止まらず、ストーリーを含めて紹介するなど、栃木という地域のブランド化に取り組んでいる。
- ・事例として、大谷石の採石所の跡地の利用と活性化を進めるため、5~7 度の地下水の冷熱を利用した夏いちごの栽培に成功し、耕作放棄地の活用につなげたり、採石所の地底湖を利用した地底湖クルーズを企画するなど、町おこしにも取り組んでいる。
- ・生産者と消費者の思いをつなぐことで販路を確立していく。生産・加工・二次加工・販路・消費を有機的につないでいく仕組みをつくる。産直が小規模、JA などが大規模とするとその間の中規模の販路の。
- ・産地と産地をつなぐローカル・トゥ・ローカルの取り組み。うるま市と栃木市との交流。季節・地域を超えた文化を含めた交流。

◎説明後質疑応答に入った

(主な質疑応答)

竹田議員 うるま市との交流には輸送コストが課題となっているのではないかと推察されるがいかがか。

<回答>野菜などは空輸で対応しておりコストが高くなってしまっているので、加工品等を中心に対応する。

菊田議員 売上高が23億円ということだが利益率はいくらか。

<回答>産直のみをとると、19億円の売り上げで、その15%から20%の手数料としていただいている。それほど大きな利益にはならない。

菊田議員 うるま市との交流を単純にコスト比較すると、ハウス栽培をしたほうが安くなるのではないかと考えるがどうか。

<回答>当初は野菜等も空輸で対応していたが、コスト面で難しい。うるマルシェの事業にあたっては産直をつなぐだけではなく、ロマンチック村で成功した課題解決の仕組みをうるま市にあてはめることを主眼に取り組んでいる。現在は、お取り寄せや夏イチゴに力点を置いている。

5 まとめ

本視察は昨年度のうるま市の視察の際に、産直事業の計画策定に際しファーマーズ・フォレストの尽力があったことに触れたことに端を発しているが、全国的にも注目されている「ろまんちっく村」の施設と「ファーマーズ・フォレスト」の経営手法を視察することが出来たことは非常に有意義であった。

特に「ファーマーズ・フォレスト」は「うるマルシェ」の事業にも携わっており、今冬に予定している視察で、栃木県での成功事例が沖縄県でどのように活用され、成果はどうか確認することは、盛岡市で計画している道の駅を整備するうえで、参考にすべき貴重な先進事例である。



①産直施設「あおぞら館」の様子



②産直施設「あおぞら館」の様子Ⅱ

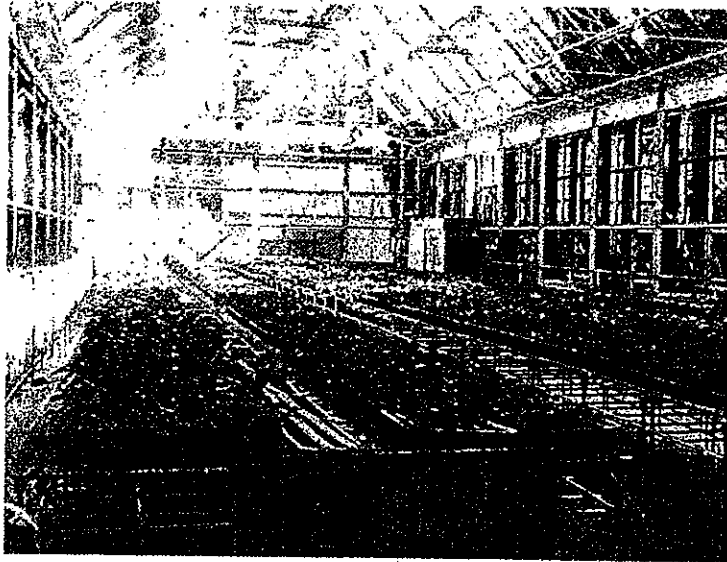

③施設内で栽培されている大谷夏いちのの苗

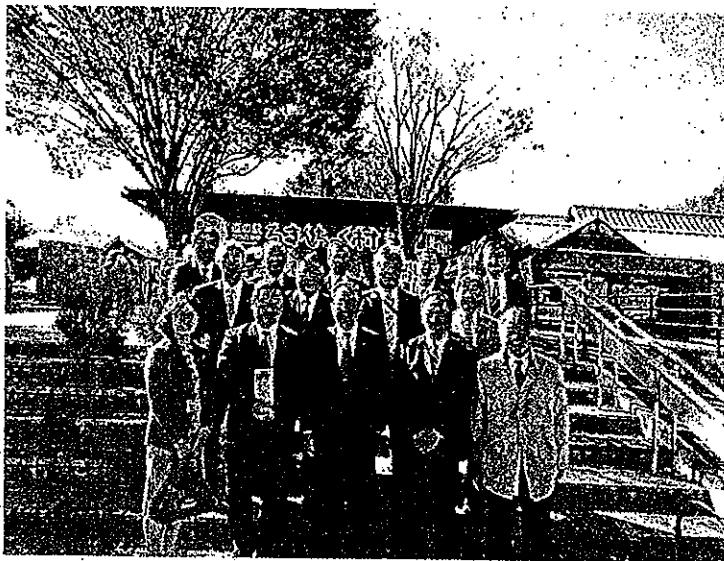

④ろまんちづく村入場ゲートと参加者



きる高齢者専用共同住宅の建設、ソフト事業として健幸フェスティバルの開催などの取り組みを行った。

- ・白根地区では、地区協議会を開催し、専門部会で住民目線の計画立案実現化方策の検討を行った。
- ・具体的な内容は、やってみっぺプロジェクト事業として、健康サロン、登山ルート整備、散策ルート開発、地域スポーツクラブ開設などの事業。
- ・三つ目の柱「ひとづくり」の内容は、市民の健幸意識の醸成、健幸ポイント事業の創設、市庁内連携のためのSWC推進会議立ち上げなどです。
- ・そのほかにモデル地区での成果を活かした全市展開を進めている。
- ・今後の取り組みの課題としては、①日常に歩く仕掛け②モデルから全市展開へ③総合政策としてのまちづくりへの3点を挙げている。いずれ課題を解決していくには庁内横断的に施策を進めていくことが必要。

### (3) 質疑

宮川議員 ①地元との関係は町内会か②医療機関との関係は③高齢者専用住宅の管理、生活環境は。

<回答> ①町内会単位でやっている。除染もやり一般施策等もやっている。各町内のシンボル施設を町内会につくって管理してもらった②まちづくり協議会の中に医師会もメンバーに入り、アドバイスをもらっている。推奨歩数は6,300歩。国は8,000歩を推奨している。③市営住宅の位置づけ。1万2千円で入居可。国の補助事業を活用している。共用部分（リビング、廊下など）を居住者の当番制で掃除や開け閉めなどを行っている。

宮川議員 掛田地区のキャンドル、伊達マルシェなどは町内会との共同事業か。

<回答> 掛田地区は町内会で、伊達マルシェはNPOで実施している。

菊田議員 ①健康クラウドの効果など状況はどうなっているか。②子供の健康化の取り組みは。

<回答> ①運営費を500万円負担している。教室参加者で差は出ているが、11万円から5万円の医療費差と押さえている。今後クラウドをどうするか、出費が課題になる。計画中間年での見直しを検討している。②別に母子対応を所管する健康推進課がある。健幸都市づくり課は特化した課だ。給食はセンター方式の完全給食を実施している。給食の無料化はしていない。

菊田議員 歩くことの教育はどうしているか

<回答> 子供にシール、カンバッジ、マグネットを配布しPRをしている。平成24年にチャレンジデーを開催し、皆で運動に参加した。

浅沼議員 条例の作り方、市役所内の部局間の調整はどうしたか。特徴は何か。

<回答> 平成24年から条例策定委員会を立ち上げ、市民、関係団体、医師会などで構成した。条例前文に原発の文言を入れ、市が作成した。基本条例として初めて作った。市長の思いが強かった。庁内の調整が大変だったが、課長を先頭に勉強をしながら頑張った。

まちづくり協議会を組織した。大学、公募、医師会、PTA、社会福祉協議会、県、などのメンバー構成。年2回開催し、5年間の振り返りをやることにしている。

千葉議員 健康ポイントの中身は。

<回答> ポイントに応じて商品券を配る。市単独費から支出していたが、今年からスポーツ庁の補助が出る。ポイントはスマホ連動歩数計で管理している。毎日記録し、市が入力して管理する仕組み。日本郵便がモデル地区でやっている仕組みを利用している。

千葉議員 上位法、上位条例との調整はどうなっているか。

<回答> 市長直轄部署になった。総合計画にも位置付けているので特に問題はない。前市長の思いが強くて今がある。

## 6 まとめ

少子高齢社会と人口減少社会への対策として、市民の健康に着目し、健康なまちづくりを進めるために、様々な施策、試みに着手している。

人口減少による街の活力衰退をどのようにして防ぎ、暮らしやすい地域社会を維持するか、知恵を出し試行錯誤の中で頑張っていることに敬意を表したい。

この取り組みは、トップである前市長の思い入れから始まっているようであるが、今の社会情勢を考えると、着目点が優れており、先見の明があったと評価する。

施策自体の評価には、今少し時間が必要と思われるが、我々も市民の健康に着目した施策を推進していく立場から、伊達市の今後の奮闘を見守りたい。

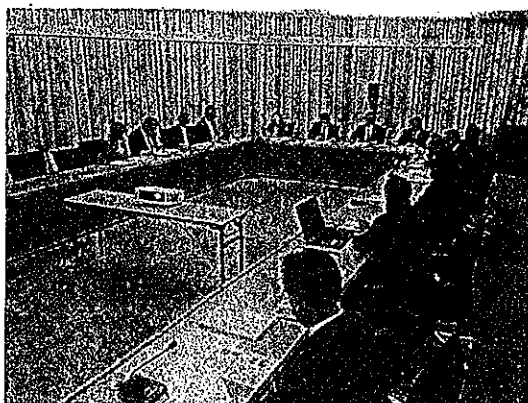

政務活動費支払伝票

使途項目	調査研究費	支出日	H31. 1. 29
------	-------	-----	------------

支出証拠書類の額面金額	102,695	円
支出按分率 (*按分が必要な場合)		
政務活動費支出金額	102,695	円

【支払概要】

支出内訳：盛岡～仙台空港JR券	13,960 円
仙台～那覇航空券	55,460 円
貸切バス代	10,350 円
バス運行経費	660 円
宿泊費	18,300 円
企画料金・保険料	3,965 円

領収書等添付欄	<input type="checkbox"/> 別紙に添付
---------	--------------------------------

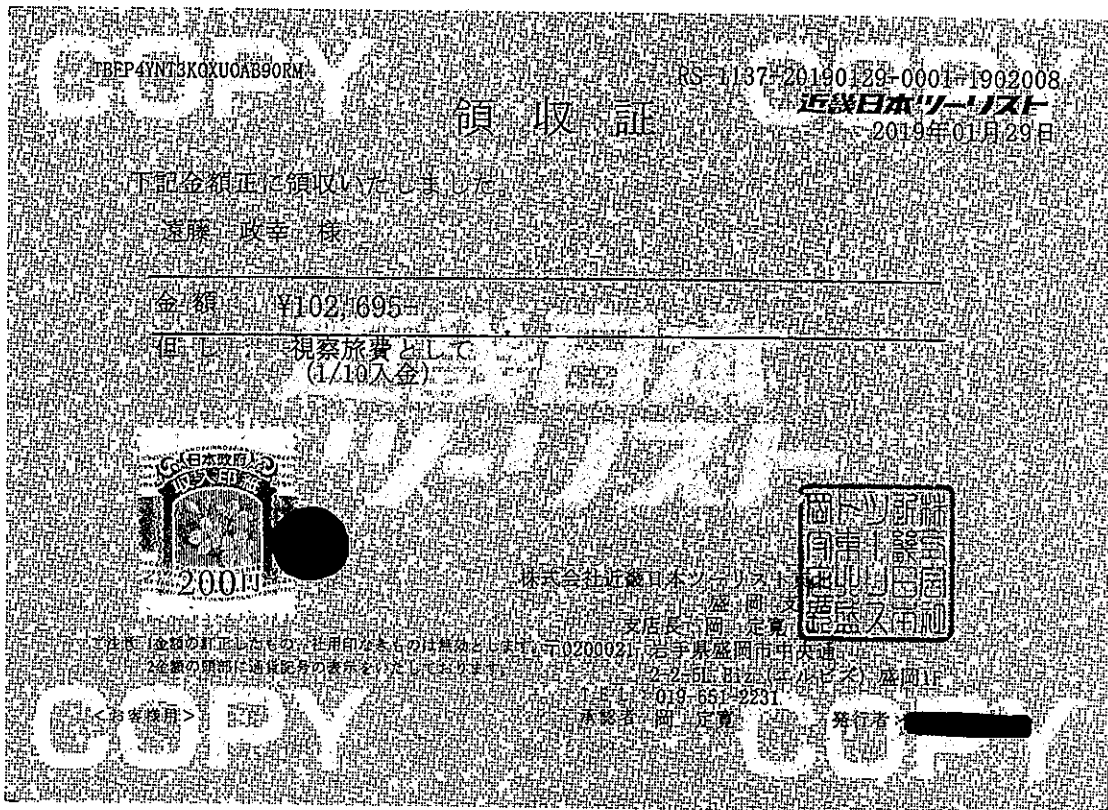

政務活動費支払伝票

使途項目	調査研究費	支出日	H31. 1. 29
------	-------	-----	------------

支出証拠書類の額面金額	4,827	円
支出按分率 (※按分が必要な場合)	12分の1	
政務活動費支出金額	402	円

【支払概要】

視察先手土産  
 参加議員12名で均等割 原本は千葉議員が保管  
 402円×12名=4,824円 端数3円は千葉議員に計上  
 参加議員 天沼 久純、遠藤 政幸、村田 芳三、佐藤 栄一、菊田 隆  
 藤澤 由蔵、後藤 百合子、宮川 寿、櫻 裕子  
 千葉 伸行、浅沼 克人、田山 俊悦

領収書等添付欄	<input type="checkbox"/> 別紙に添付
---------	--------------------------------

0000-2431

2019年 1月29日火曜日

盛友会

領 収 証  
 様

¥4,827-

(消費税 ¥357)

但し、おせんべい代と  
 老舗白沢せんべい店株式会社

盛岡市紺屋町2-16  
 TEL019-622-7224



担当者



領収証No. 2146

\*保管上のお願  
 財布等で保管戴く場合、印刷面を内側に折って保管願います。



政務活動費支払伝票

使途項目	調査研究費	支出日	H31. 1. 30
支出証拠書類の額面金額	1,420 円		
支出按分率 (※按分が必要な場合)	12分の1		
政務活動費支出金額	118 円		
【支払概要】			
<p>高速料金                  参加議員12名で均等割 原本は千葉議員が保管                  118円×12名=1,416円 端数4円は千葉議員に計上                  参加議員 天沼 久純、遠藤 政幸、村田 芳三、佐藤 栄一、菊田 隆                  藤澤 由蔵、後藤 百合子、宮川 寿、櫻 裕子                  千葉 伸行、浅沼 克人、田山 俊悦</p>			
領収書等添付欄			<input type="checkbox"/> 別紙に添付

ご利用ありがとうございます。



料金所では一旦停車してください。

領 収 書

料金所 沖縄南  
 TEL 098-932-4613  
 高速道路は便利でお得なETC  
 あなたもETCをつけてみませんか！

19年 1月30日16時20分  
 車種 特大

通行料金 ¥830-  
 (現金)

—入口料金所— 西原JCT  
 道路損壊や故障車、落下物を発見したら・・・  
 道路緊急ダイヤル#9910へご連絡下さい  
 西日本高速道路株式会社  
 大阪府大阪市北区堂島1-6-20  
 取扱番号216-00581554-00

ご利用ありがとうございます。



料金所では一旦停車してください。

領 収 書

料金所 西原  
 TEL 098-876-8958  
 高速道路は便利でお得なETC  
 あなたもETCをつけてみませんか！

19年 1月31日15時06分  
 車種 大型

通行料金 ¥590-  
 (現金)

—入口料金所— 沖縄北  
 道路損壊や故障車、落下物を発見したら・・・  
 道路緊急ダイヤル#9910へご連絡下さい  
 西日本高速道路株式会社  
 大阪府大阪市北区堂島1-6-20  
 取扱番号218-02441443-00

政務活動費支払伝票

使途項目	調査研究費	支出日	H31.2.1
------	-------	-----	---------

支出証拠書類の額面金額	4,980	円
支出按分率 (※按分が必要な場合)	12分の1	
政務活動費支出金額	415	円

【支払概要】

タクシー借り上げ代  
 参加議員12名で均等割 原本は千葉議員が保管  
 415円×12名=4,980円

参加議員 天沼 久純、遠藤 政幸、村田 芳三、佐藤 栄一、菊田 隆  
 藤澤 由蔵、後藤 百合子、宮川 寿、櫻 裕子  
 千葉 伸行、浅沼 克人、田山 俊悦

領収書等添付欄  別紙に添付

**領収書**

毎度ご乗車ありがとうございます。  
 車両番号 202号  
 2019年02月01日

乗車料金  
 ￥620円

立替金 円

上記の通り正に領収致しました。

**美栄第一交通**  
 沖縄県浦添市内間5-4-7  
 TEL(098)877-7659  
 お忘れ物やご要望がありましたら  
 上記のTELまでご連絡下さい

**領収書**

毎度ご乗車ありがとうございます。  
 車両番号 219号  
 2019年02月01日

乗車料金  
 ￥620円

立替金 円

上記の通り正に領収致しました。

**美栄第一交通**  
 沖縄県浦添市内間5-4-7  
 TEL(098)874-6440  
 お忘れ物やご要望がありましたら  
 上記のTELまでご連絡下さい

**領 収 書**  
 No.2473

日付 2019年02月01日  
 車番 0198 0000  
 基本運賃 ￥620円

合計 ￥620円

上記の様に領収致しました

毎度ご乗車ありがとうございます。  

タクシー御用命(24時間営業)  
 那覇市内 TEL853-7801

那覇市内と周辺のいたるところを  
 配車区域として無線車がご利用を  
**領 収 書**

**領収書**

毎度ご乗車ありがとうございます。  
 車両番号 204号  
 2019年02月01日

乗車料金  
 ￥1040円

立替金 円

上記の通り正に領収致しました。

**美栄第一交通**  
 沖縄県浦添市内間5-4-7  
 TEL(098)877-7659  
 お忘れ物やご要望がありましたら  
 上記のTELまでご連絡下さい

**領収書**

毎度ご乗車ありがとうございます。  
 車両番号 323号  
 2019年02月01日

乗車料金  
 ￥1040円

立替金 円

上記の通り正に領収致しました。

**鏡原第一交通**  
 〒902-0078  
 沖縄県那覇市字識名3-6-17  
 電話098-833-4784  
 お忘れ物やご要望がありましたら

**領 収 書**  
 No.0634

日付 2019年02月01日  
 車番 0119 0000  
 基本運賃 ￥1,040円

合計 ￥1,040円

上記の様に領収致しました

毎度ご乗車ありがとうございます。  

タクシー御用命(24時間営業)  
 那覇市内 TEL853-7801

視察等概要書

議員氏名

遠藤政幸

<p>会派名</p>	<p>盛友会</p>
<p>実施日</p>	<p>平成31年1月31日(木)</p>
<p>参加者</p>	<p>浅沼克人、天沼久純、遠藤政幸、後藤百合子、菊田隆、櫻裕子、佐藤栄一、田山俊悦、千葉伸行、藤澤由蔵、宮川寿、村田芳三</p>
<p>視察先および調査項目</p>	<p>沖縄県うるま市 『うるま市農水産振興戦略拠点施設の概要』について</p>
<p>視察の概要および所感</p>	<p>うるま市エに訪れては、一部道の駅の役目と市民の交流施設、生産者産直センター「金と肩してうるま市を元気に!!」という基本理念と認識した。特に店内には、産物産物コーナーも設けられており、確認できた。企画、経営の「宇都宮のファーストクラス」でありましたので、うるま市の手帳も拝見させて頂いた。地元は陣場、生産者に重宝を置く徹底ぶり、現在700の産と取り組みが、出来てきた。冬場には更に更に施設でありました!</p>
<p>【添付資料】</p>	<p>有り</p>

視察等概要書

議員氏名 遠藤政幸

<p>会派名</p>	<p>盛友会</p>
<p>実施日</p>	<p>平成31年1月31日(木)</p>
<p>参加者</p>	<p>浅沼克人、天沼久純、遠藤政幸、後藤百合子、菊田隆、櫻裕子、佐藤栄一、田山俊悦、千葉伸行、藤澤由蔵、宮川寿、村田芳三</p>
<p>視察先および調査項目</p>	<p>沖縄県うるま市 『学校法人アミークス国際学園の事業概要』について</p>
<p>視察の概要および所感</p>	<p>幼・中・高11年制を貫きかけようとする、到達段階に合わせた双方向型で学びがとれた。幼少者、小42名、中102名の計144名が自ら理想をサポートして幼中一貫教育を完成させておられた。文科省の認可を受けたり英語で授業を行う世界に冠した教育となっていた。14名の方の60名の教育が集まり授業中では、人材育成はやはり、国際化・情報化の対応と対応する事業と感心しておられた。</p>
<p>【添付資料】</p>	<p>有り</p>

視察等概要書

議員氏名

遠藤政幸

<p>会派名</p>	<p>盛友会</p>
<p>実施日</p>	<p>平成31年2月1日(金)</p>
<p>参加者</p>	<p>浅沼克人、天沼久純、遠藤政幸、後藤百合子、菊田隆、櫻裕子、佐藤栄一、田山俊悦、千葉伸行、藤澤由蔵、宮川寿、村田芳三</p>
<p>視察先および調査項目</p>	<p>沖縄県那覇市(沖縄セルラーパーク那覇) 『プロスポーツの誘致と地域スポーツ振興の取り組み』について</p>
<p>視察の概要および所感</p>	<p>今後の建設予定地におき、県と市が合同 県営野球場の参考にするかと感じて (補)おき、内観22万1,000席、外野2万 6,000席、建設費68.1億とありました。 特に、野球場以外の活用も、バッドネットが 下の仕組みにしてあり、ネットの費用 2,000万円、等参考になりました。現在は、7,000 席の中心誘致も、巨額の1軍も予定して 経済効果は約22億円と聞いています。</p>
<p>【添付資料】</p>	<p>有り</p>

盛友会 会派視察 日程表 (31.1.30~2.1)

【1月30日(水)】

8:30盛岡駅南口待合室集合

盛 岡 駅 ( 8:50 ) —— (はやぶさ10号) —— ( 9:29 ) 仙 台 駅  
 仙 台 駅 ( 10:14 ) —— (東北本線等) —— ( 10:42 ) 仙 台 空 港 駅  
 (昼食:各自)  
 仙 台 空 港 ( 11:50 ) —— (ANA1863) —— ( 14:45 ) 那 覇 空 港  
 那 覇 空 港 ( 15:00 ) —— (借り上げバス) —— ( 17:00 ) 宿 泊 先  
 宿 泊 先 ( 17:45 ) —— (タクシー等) —— ( 18:00 ) 意 見 交 換 会 場

うるま市議会議場(18:00~) 〒904-2292 うるま市みどり町一丁目1番1号 ご担当 [REDACTED] TEL:098-973-3511  
 ◆うるま市議会との意見交換会

【1月31日(木)】

10:10ホテルロビー集合

宿 泊 先 ( 10:10 ) —— (借り上げバス9km) —— ( 10:30 ) う る ま ル シ ェ

うるま市視察(10:30~11:30) ※視察後施設内レストランにて各自昼食をお取りください  
 〒904-2292 うるま市みどり町一丁目1番1号(うるま市役所) 担当および指定管理者から説明  
 ◆うるま市農水産振興戦略拠点施設の概要について(現地説明)  
 〒904-2235 沖縄県うるま市前原183-2

う る ま ル シ ェ ( 12:45 ) —— (借り上げバス10km) —— ( 13:30 ) 学 校 法 人 ア ミ ー ク ス 国 際 学 園

学校法人アミークス国際学園 視察(13:30~14:30)  
 〒904-2205 沖縄県うるま市宇栄野比1212-1 TEL 098-979-4711 FAX 098-979-4712  
 ◆ 学校法人アミークス国際学園の事業概要について  
 教育方針(人材育成や学力向上について独自方針など)について  
 国際化教育や情報教育(ICT活用)などの概要  
 貴校の特色ある事業や教育カリキュラムについて

学 校 法 人 ア ミ ー ク ス 国 際 学 園 ( 14:30 ) —— (借り上げバス35km) —— ( 16:00 ) ホ テ ル ロ コ ア ナ ハ

【2月1日(金)】

9時10分ロビー集合

ホ テ ル ロ コ ア ナ ハ ( 9:10 ) —— (タクシー) —— ( 9:30 ) 沖 縄 セ ル ラ ー パ ー ク 那 覇

※タクシーの場合、軍港側公園バス停で降車してください

県 庁 前 駅 —— (ゆいレール5分230円) —— 奥 武 山 公 園 駅  
 (7分間隔で運行)

那覇市視察(9:30~11:00) 那覇市議会事務局 調査法制課 電話:098-862-8194(直通) FAX:098-862-8296  
 ◆プロスポーツの誘致と地域スポーツ振興の取り組みについて  
 ※集合場所:セルラースタジアム事務所(098-857-0889)観光課アカミネ課長が待機しています  
 ※沖縄セルラースタジアム那覇やセルラーパーク(奥武山公園内)で説明および視察  
 (担当:経済観光部観光課・教育委員会市民スポーツ課)  
 ・プロスポーツのキャンプ誘致の体制について  
 ・地域との関わりと地域スポーツ振興策について

沖 縄 セ ル ラ ー パ ー ク 那 覇 —— (空港まで3.9キロ) —— 那 覇 空 港  
 奥 武 山 公 園 駅 —— (ゆいレール7分260円) —— 那 覇 空 港  
 (昼食:各自)  
 那 覇 空 港 ( 14:20 ) —— (ANA1864便) —— ( 16:45 ) 仙 台 空 港  
 仙 台 空 港 駅 ( 17:23 ) —— (東北本線等) —— ( 17:48 ) 仙 台 駅  
 仙 台 駅 ( 18:54 ) —— (はやぶさ33号) —— ( 19:33 ) 盛 岡 駅

## うるま市：農水産振興戦略拠点施設（うるマルシェ）について

- 1 日 時 平成31年1月30日(木) 10:30~11:30
- 2 場 所 農水産振興戦略拠点施設（うるマルシェ）
- 3 対応者 うるま市経済部農政課 佐次田 秀樹 課長  
うるま市経済部農政課農政係 [REDACTED] 係長  
(一社)プロモーションうるま 中村 薫 代表理事  
(株)ファーマーズ・フォレスト 宮城 健 支配人
- 4 視察項目 農水産振興戦略拠点施設（うるマルシェ）の概要について
- 5 説明要旨

### (1) うるま市の概要について

- ・平成17年4月1日、旧具志川市・石川市・勝連町・与那城町が合併。
- ・「うるま」という言葉は珊瑚の島という意味で、沖縄の美称。新市が未来へ飛躍することと、美しい沖縄の心を世界に発信する願いが込められている。
- ・面積 87.01km<sup>2</sup> (県下6位) 人口 118,898人 (県下3位)
- ・沖縄本島の東海岸に位置し、那覇市から約2km
- ・新港地区にバースがあり平成30年30隻の大型クルーズ船が寄港しており、平成31年度は50隻のクルーズ船の機構が予定されている。インバウンドに力を入れており、うるマルシェの「食」もその受け皿としての機能も期待されている。
- ・一次産業就業者の減少、就農者の高齢化の進展。耕作放棄地の増加。今後高齢化に伴う離農に担い手不足を要因とする生産量の減少、耕作放棄地の増加が予想されるなど農業の低下が懸念される。
- ・その一方で農業経営開始年齢45歳未満の農業担い手への国の支援策の効果もあり青年就農給付金受給者は増加傾向にある。販路拡大による所得向上や6次ブランド化による高付加価値化、担い手の確保・育成を通じ第1次産業を活性化していく。
- ・情報発信や生産者と製造者の連携不足、さらにはうるま市産品が買えたり食べれなかったりする場所がないなどの課題を解決するのが「うるま市農業水産業振興戦略拠点施設」愛称「うるマルシェ」である。

### (2) うるま市農業水産業振興戦略拠点施設「うるマルシェ」の概要について

- ・平成30年11月1日に開設。10月29日に開催された落成式には盛岡市長も来賓として臨席いただき祝辞を頂くなど交流してきている。
- ・直売所1,790m<sup>2</sup>、レストラン棟1階が864m<sup>2</sup>2階が470m<sup>2</sup>で駐車場が約200台分。指定管理制度を採用しており、指定管理者は(一社)プロモーションうるま。

- ・ 事業費は約27億円で、そのうち約18億円が沖縄振興特別推進交付金。
- ・ 基本理念は「“食”を通じてうるま市を元気にする」—うるま市の経済成長エンジン—としている。
- ・ うるマルシェの収益性を高め、将来的には生産者への還元支援を行ない、生産から消費への好循環を作っていきたい。

◎説明後質疑応答に入った

(主な質疑応答)

菊田議員 沖縄で一番を目指しているとのことだが目標としている指標はあるか。また、インバウンドの受け皿として言語など対応策についてどのように考えているか。更に、耕作放棄地の取り組みについては具体的にどのように考えているか。

<回答>差別化することで誘客をしていきたい。やるからにはNo.1を目指すべき目標として感覚的のもの。トイレや肉・魚などの簡単な標記のため英語のみとしたが、ニーズがあるということで中国語等の言語には今後対応する予定。英語と中国語の通訳はスタッフで対応可能である。耕作放棄地再生協議会が取り組んでいるが、うるマルシェとしては販路として支援していく。将来的には新規就農者の支援などにも取り組みたい。

浅沼議員 宇都宮も視察をしたが、地元と連携した取り組みが大切だと考えているがどうか。

<回答>地元との連携は、クラフト作家や工芸品作家と連携した取り組みや、各企業の感謝祭を開催するなど予定しているものもある。地域食材を利用した料理教室なども行っている。

田山議員 参加される生産者はどの程度か。また、推移はどうか。

<回答>徐々に増えていて現在700。市内の生産者に重点を置き、うるま市産の農産物を多く流通できるよう手数料等を含め取り組んでいる。

田山議員 産直の売れ残りの対応は。

<回答>出来るだけ惣菜等の加工やレストランでの活用などに努めている。うるマルシェならではのものもあるので発信していきたい。

田山議員 岩手では冬期間は葉物野菜が採れず産直が品薄になるが、沖縄では気候が温暖で、商品が品薄になる時期もないのでは。

<回答>夏は葉物野菜が少なく、本州とは季節が逆になっている感覚。盛岡市と産地の交流もしていくことで協議を進めている。盛岡のコーナーを設置している。

宮川議員 耕作放棄地の活用の取り組みで、新規就農者への支援の話があったが、継続して営農している農家との支援のバランス等はどうか考えているか。

<回答>耕作放棄地の活用に向け積極的に取り組んでいる農家もある。市の補助制度もある中で公平感の確保の課題等もあるので、その払拭に努めていきたい。



千葉議員 一括交付金で国の補助を受け整備した施設を、指定管理制度で運営していくとのことだが、将来の修繕に向けた準備の考えはどうか。

<回答>ほとんどの什器や備品を市が整備しており、イニシャルコストがほとんどない形で運営がスタートしているため、設備の維持管理費を含め指定管理料は支払わないこととしている。50万円以下の改修は指定管理者が行うこととしている。大規模改修に向けては年間400万円を上限に負担金を収めてもらい基金化することとしている。ただし、経営が安定するまでの間は減免するなど柔軟な対応をし、指定管理者としても、一定の黒字を確保し持続可能で自走する仕組みとしたい。

## 5 まとめ

昨年の建設中の視察と11月の宇都宮市の「ろまんちっく村」の視察を踏まえた今回の「うるマルシェ」の視察であったが、施設の企画・設計段階事業に携わり、指定管理者としても参加している「ファーマーズ・フォレスト」の経営手法やノウハウが活かされた施設である。

出荷された地場産品をただ販売するのではなく、マーケティングなどを通じ消費者と生産者をつなぐ取り組みが行き届いており、生鮮品から加工品そしてレストランでの提供と、魅力ある商品提供とロスの減少を両立しつつ収益を拡大していく取り組みが好循環を生み出しつつある。

今後の盛岡市で計画している道の駅を整備するうえで、参考にすべき貴重な先進事例である。

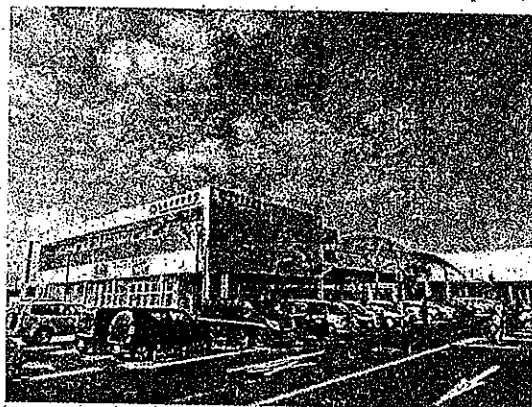

①「うるマルシェ」の外観



②視察の様子



③盛岡を紹介するコーナー



④盛岡市物産コーナー



⑤盛岡市物産コーナーⅡ



⑥参加者の集合写真

## 学校法人アミークス国際学園：事業概要について

- 1 日 時 平成 31 年 1 月 31 日 (木) 13:30~14:30
- 2 場 所 学校法人アミークス国際学園(沖縄県うるま市字栄野比 1212-1)  
沖縄アミークスインターナショナル幼稚園・小学校・中学校
- 3 対応者 安居 長敏 校長 他職員から説明
- 4 視察内容
  - 1 教育方針(人材育成や学力向上について独自方針など)について
  - 2 国際化教育や情報教育(ICT活用)などの概要
  - 3 特色ある事業や教育カリキュラムについて
- 5 説明内容:
  - 1 教育理念  
自分で考え、学び、行動し、自分の将来を自分で切り開く「自立した子ども」を育てる  
→幼小中の11年間を貫くカリキュラムを用意。それぞれの発達段階に応じた4つのステージで学ぶことが出来る。
  - 2 生徒数  
幼稚園 59 名、小学校 422 名、中学校 102 名、計 583  
自立実現をサポートする幼小中一貫教育を実施
  - 3 教育の特色
    - 文科省の教育特例校として認可を受けており、国語・社会の一部以外の全ての授業を英語で行う英語イマージュ教育を実施。
    - 英語の授業も小学校から行い、小学校卒業時に全員が英検準2級を取得しているレベルを目指す。中学校3年では1年間をかけて自らの興味関心のあるテーマに則したプロジェクトに取り組む。
    - アメリカ、オーストラリア、カナダ、ケニア、ジャマイカ、台湾、日本、韓国など 14 か国から 65 名の教員が教鞭を取っている。
  - 4 ICT(情報通信技術)を活用した教育
    - 1年生からタブレットやパソコン、学習用のウェブサイトのツールの使い方を学び、デジタル・シチズンとしての力を伸ばす。
    - 1年生から3年生では週に1度のICT授業があり他科目での使い方を学ぶ。4年生からはより本格的に、7年生からはこれらのスキルがテクニカルアーツの科目の中でさらに磨かれる。
    - 1人1台ノートパソコンが貸与され、日々の学習の中で活用されている。



安居校長から説明

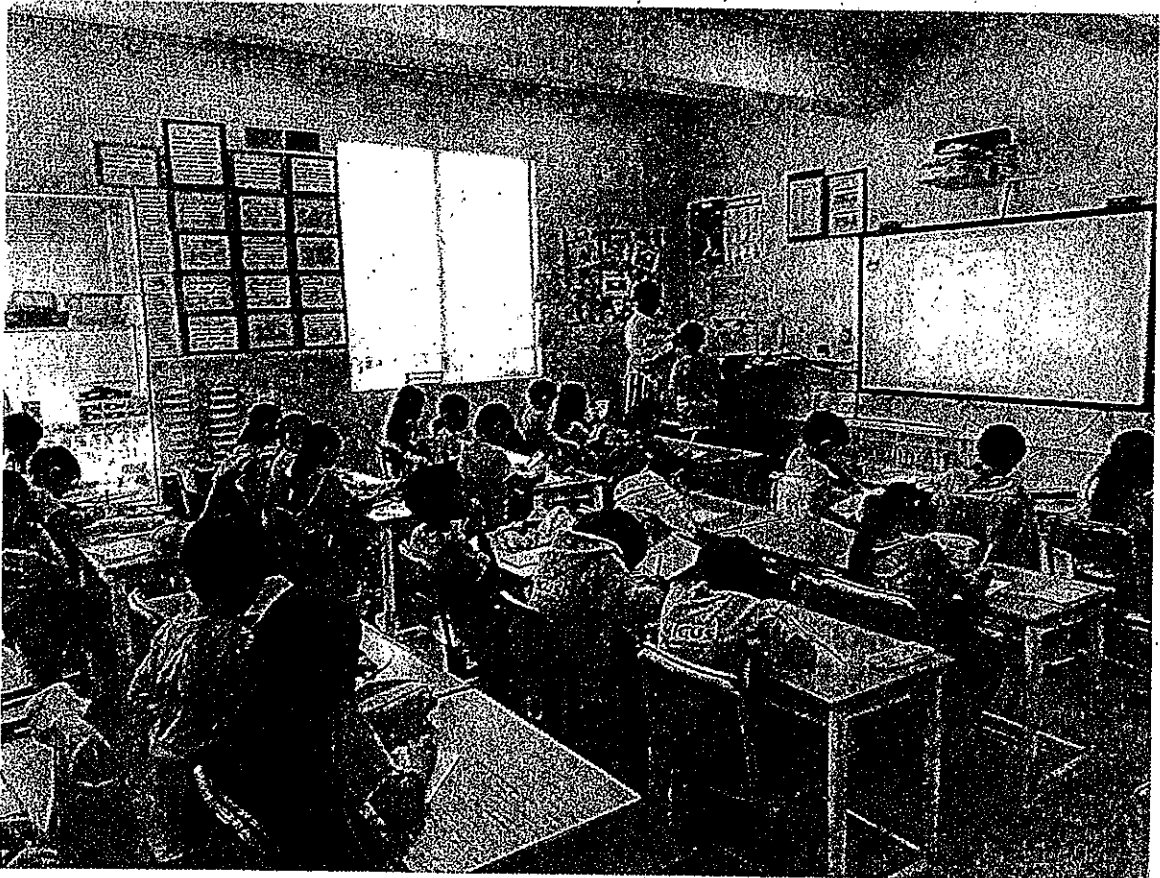

授業の様子を見学

活用されており、重宝されているようである。

盛岡市で整備予定の野球場とほぼ同規模であることから、盛岡市においても如何にして高い利用率を達成するのか。如何にして高い経済効果がある利用を促すのか。これらを野球場の整備計画段階から考えていかなければならないことが、参考になった。盛岡市では冬期間は雪のため利用できないと思われるが、その分、屋内練習場の利用は高いだろうから、十分な広さと高さがあることで多様な目的に利用できると、那覇市の屋内練習場を見学して強く感じた。

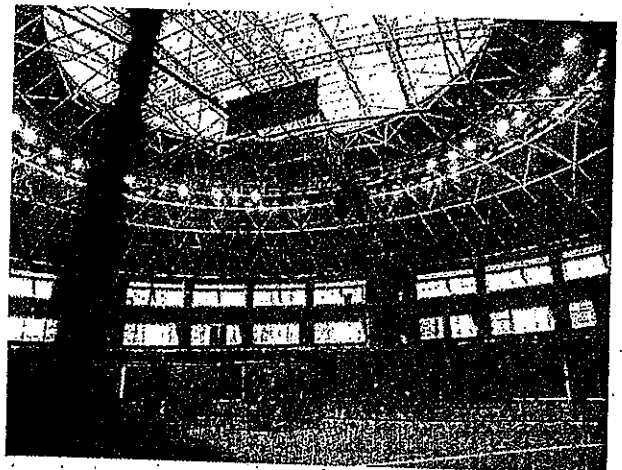
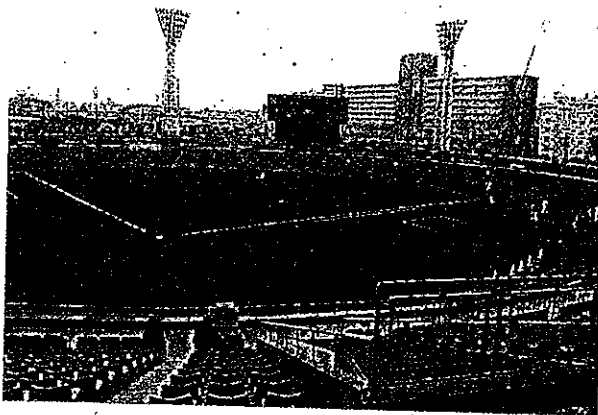

## 那覇市：プロスポーツの誘致と地域スポーツ振興の取り組みについて

- 1 日 時 平成31年2月1日(金) 9:15~10:30
- 2 場 所 沖縄県那覇市 沖縄セルラーパーク那覇
- 3 対応者 那覇市教育委員会 生涯学習部市民スポーツ課 [REDACTED] 氏  
那覇市観光協会 参事兼総務課長 池村博之氏  
(一社)プロモーションうるま 中村 薫 代表理事  
那覇市体育協会 奥武山体育施設長 内原伸彦氏
- 4 視察項目 プロスポーツの誘致と地域スポーツ振興の取り組みについて
- 5 説明要旨

### (1) 野球場周辺整備について

- ・ 奥武山運動公園に隣接する那覇軍港施設により、防衛施設庁の「街づくり支援事業」(補助率3/4)を活用し、約68.5億円で、野球場(収容人員:内野スタンド15,000席、外野スタンド芝生5,000席)、屋内練習場(アイーナ人工芝:57m×66m)、トレーニング室等を整備した。H22年3月完成。H22年からネーミングライツを年間約2,000万円で契約。指定管理を体育協会に年間8,100万円で契約。ちなみに修繕費は年間約400万円かかる。

### (2) プロスポーツのキャンプ誘致について

- ・ 野球場完成を見据え、H18年に観光課の職員1名をプロ野球キャンプ誘致担当として任命、H19年に翁長那覇市長が読売巨人軍に正式要請、H22に読売巨人軍が那覇キャンプの開催を発表した。H30年度予算ベースで、キャンプ受入に係る施設環境整備費は約4,600万円、その内訳としてキャンプにぎわい創出に係る経費は約2,100万円となっている。H29年度のキャンプ実施による観客数及び経済効果は、3軍が12日間で5,870人、1軍が11日間で98,548人であり、経済効果21億8,000万円であった。

### (3) 地域スポーツ活用状況について

- ・ 那覇市体育協会が3施設を一体的に管理しており、施設利用登録団体数は679団体で、稼働率は野球場で86%、屋内練習場で75%となっている。施設利用者数も伸びており、H28年度が約43万人に対し、H29年度が約65万人であった。その理由としてH29年度は「花と食フェスティバル」があり、約21万人が屋内練習場を利用したためである。各年によって様々なイベントがあり、利用者数はその影響を大きく受けるが、地元の保育園や高齢者団体でも多数利用されている。

## 5 まとめ

プロ野球の選手が合宿することで、地域経済に大きな波及効果があるし、読売巨人軍の1軍が来ることで、野球場のネームバリューも上がる。合宿は冬季のみで、4~11月は地域のスポーツ団体が利用することで、棲み分けができていると感じた。特に屋内練習場はイベントやレクリエーションとして地域で

政務活動費支払伝票

使途項目	調査研究費	支出日	2019/3/19
------	-------	-----	-----------

支出証拠書類の額面金額	79,400	円
支出按分率 (※按分が必要な場合)		
政務活動費支出金額	79,400	円

【支払概要】

会派行政視察旅費宿泊費 (高知県高知市、徳島県神山町)

JR乗車券・特急券 (盛岡⇄東京)	29,480	レンタカー (按分)	8,060
モノレール	980	宿泊 (高知市)	10,800
羽田空港→高知空港	16,590		
徳島空港→羽田空港	13,490		

領収書等添付欄	<input type="checkbox"/> 別紙に添付
---------	--------------------------------

# 領 収 証

BC-00030467  
発行日: 2019/03/19

遠藤 政幸 様

---

**金額**                      **¥79,400 -**

上記金額を正に領収いたしました。  
但し、視察旅費として

現金  
 小切手  
 振込                      79,400 円  
 クレジット  
 その他 ( )

名鉄観光サービス株式会社  
(本社所在地)  
名古屋市中村区名駅南二丁目14番19号  
(住友生命名古屋ビル8階)

領収者印、責任者印のないもの及び訂正したものは無効です。

責任者印	領収者印

BC-024820

政務活動費支払伝票

使途項目	調査研究費	支出日	2019/3/27
------	-------	-----	-----------

支出証拠書類の額面金額	5,968	円
支出按分率 (※按分が必要な場合)	1/5	
政務活動費支出金額	1,193 /	円

【支払概要】  
 会派行政視察お土産代 (高知県高知市、徳島県神山町)  
 1,193×4人 天沼1,196  
 原本は天沼議員が保管

領収書等添付欄  別紙に添付

0000-4408

2019年 3月27日水曜日

蔵友会 領収証  
 様

¥5,968-

(消費税等 ¥442)

但し、

(有)翁本舗

盛岡市中央通一丁目5番16号

TEL 019-651-8080 担当者

\*保管上のお願

財布等で保管載く場合、印刷面を内側に折って保管願います。

領収証No 0574





## 政務活動費支払伝票

使途項目	調査研究費	支出日	2019/3/29
------	-------	-----	-----------

支出証拠書類の額面金額	900	円
支出按分率（※按分が必要な場合）	1/5	
政務活動費支出金額	180	円
【支払概要】 会派行政視察代駐車料金（高知県高知市、徳島県神山町） （原本は天沼議員が保管）		

領収書等添付欄	<input checked="" type="checkbox"/> 別紙に添付
---------	---

お 勘 定 書  
S T A T E M E N T

ザ クラウンパレス新阪急高知  
〒780-8561  
高知県高知市本町4丁目2番50号  
TEL 088-873-1111 FAX 088-873-1145  
http://www.crownpalais.jp/kochi/

お名前 盛友会 様  
NAME

お部屋番号 1215  
ROOM No.

ご人数 1  
PERSON(S)

ご到着 2019/03/28  
ARRIVAL

ご出発 2019/03/29  
DEPARTURE

日付 DATE	科目名 ITEM	部屋番号 ROOM	料 金 CHARGES	お支払等 CREDITS	摘 要 DESCRIPTION
03/28	駐車場 (泊車代)	1215	900		

合 計  
TOTAL 900

ご請求金額  
BALANCE DUE 900  
(内消費税 66)

ご利用ありがとうございました。またのお越しをお待ち申し上げます。  
Thank you for patronage. We look forward to serving you again.

ご署名  
SIGNATURE

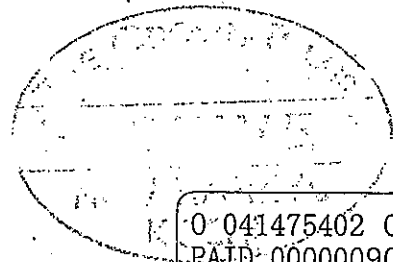

## 政務活動費支払伝票

使途項目	調査研究費	支出日	2019/3/29
------	-------	-----	-----------

支出証拠書類の額面金額	3,380	円
支出按分率 (※按分が必要な場合)	1/5	
政務活動費支出金額	676 /	円
【支払概要】 会派行政視察高速料金 (高知県高知市、徳島県神山町)		

領収書等添付欄	<input checked="" type="checkbox"/> 別紙に添付
---------	---

政務活動費支払証明書

使途項目	調査研究費
------	-------

支払日	支払金額	支払先	使途及び内容
H31.3.29	3,380 円	NEXCO西日本	高速料金 (高知 I C → 土成 I C)
	円		
	円		
	円		
	円		
	円		
	円		
	円		
	円		
	円		
計	3,380 円		

上記のとおり相違ないことを証明します。

氏名 遠藤政幸 (印)



高速料金・ルート検索

リアルタイム交通情報

工事規制予定

渋滞予測

観光・イベント情報

安全・快適ドライブ

ホーム > 高速料金・ルート検索 > 検索結果

# 検索結果

### ① ご注意

検索結果をご覧になる前に、免責事項を必ずお読みください。免責事項  
 所要時間には、休憩時間が含まれておりません。ご走行される際には安全運転を心掛けていただき、余裕を持った行程と早めの休憩をお願いします。  
 渋滞予測を加味した所要時間は、NEXCO3社が管理する路線の所要時間の増加に対応しております。ゴールデンウィーク・お盆・年末年始の交通混雑期については、本州四国連絡高速道路(株)の渋滞予測を加味しております。  
 ただし、首都高速、阪神高速等の他の会社が管理する道路の渋滞予測や工事、事故、速度規制の伴う所要時間の増加は含まれておりませんので、ご注意願います。

現在の高速道路の交通情報は「アイハイウェイ」でご確認ください。



高知 → 土成 [普通車]

検索条件変更

2019年04月01日 9:00出発

### ① このルートに関するご注意

本州四国連絡高速道路(株)が管理する道路が経路に含まれています。料金等についてはこちらをご覧ください。

時間順		距離順			通常料金順 (現金等)	ETC料金順	
詳細	通常料金	ETC料金	ETC2.0 <sup>◎</sup> 料金	距離	所要時間 (渋滞予測加味)	所要時間 (通常時間)	経路
ルート1	3,380円	3,380円	3,380円	128.4km	1時間45分	1時間45分	<a href="#">経路詳細</a>
ルート2	3,380円	3,380円	3,380円	211.6km	2時間41分	2時間41分	<a href="#">経路詳細</a>
ルート3	16,670円	12,390円	12,390円	411.6km	4時間57分	4時間57分	<a href="#">経路詳細</a>

ルート1	ルート2	ルート3
------	------	------

ルート1 **通常(現金等)** 3,380円 **ETC** 3,380円 **ETC2.0<sup>◎</sup>** 3,380円

総距離: 128.4km 所要時間(渋滞予測加味): 1時間45分 所要時間: 1時間45分 出発時間別の所要時間の推移を見る

[ルートマップ](#) [ルート印刷](#) [検索条件変更](#)

9:00 高知

[周辺地図](#)

E32 高知道 55.5km  
42分

SA・PA情報 2か所 尚ほ

<p>南国SA 9時4分 4.9km</p>  <p>詳しくはこちら</p>	<p>馬立PA 9時34分 45.1km</p>  <p>詳しくはこちら</p>
---	---

9:42 川之江東JCT

[JCT案内図](#)

E32 徳島道 72.9km  
1時間3分

SA・PA情報 3か所 尚ほ

政務活動費支払伝票

使途項目	調査研究費	支出日	2019/3/29
------	-------	-----	-----------

支出証拠書類の額面金額	20,000	円
支出按分率 (※按分が必要な場合)	1/5	
政務活動費支出金額	4,000	円

【支払概要】  
 会派行政視察資料代 (徳島県神山町)  
 (原本は天沼議員保管)

領収書等添付欄  別紙に添付

領 収 証

盛友会 様 No. \_\_\_\_\_

★ 42000

但 5月16日

2019年3月29日 上記正に領収いたしました。

内訳

税抜金額
消費税額等(%)

収 入 印 紙

日付 2019.03.29

特定非営利活動法人グリーンバード  
 理事長 中山 尚  
 〒777-3310 徳島県徳島市神山町182番地

NEO  
 徳島県  
 徳島市

政務活動費支払伝票

使途項目	調査研究費	支出日	2019/3/30
------	-------	-----	-----------

支出証拠書類の額面金額	37,260	円
支出按分率 (※按分が必要な場合)	1/5	
政務活動費支出金額	7,452	円
<p>【支払概要】</p> <p>会派行政視察宿泊費 (徳島県神山町)</p> <p>(原本は天沼議員保管)</p>		

領収書等添付欄	<input checked="" type="checkbox"/> 別紙に添付
---------	---



# 御請求明細・領収証

## 神山温泉

ホテル四季の里 & いやしの湯  
 〒771-3310  
 徳島県名西郡神山町神領字本上角80番地  
 TEL (088) 676-1117  
 FAX (088) 676-1276

部屋番号	205	ご到着	2019/03/29	ご出発	2019/03/30	1泊
お名前	盛友会 様					係名

日付	内訳	数量	料金	お支払	記号
3/29	一泊朝食 (@ 7,500)	2	15,000		
	一泊朝食 (@ 6,500)	3	19,500		
	消費税		2,760		
	① 宿泊料金計		37,260		
	——小計——		37,260		
	(内消費税)		2,760		
合計			37,260		

御署名

ご連絡先

TEL ( ) -

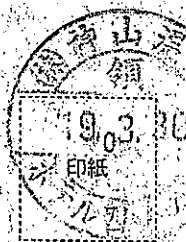

宿泊の料金 ①

宿泊以外の料金 ②+③+④

クーポン

予約金

買上金

差引御請求額

37,260

37,260

(注) #印は消費税の対象とならない料金です。

この度は当館を御利用下さいまして誠にありがとうございます。またのお越しを心よりお待ちしております。

1808S5000

政務活動費支払伝票

使途項目	調査研究費	支出日	2019/3/30
------	-------	-----	-----------

支出証拠書類の額面金額	2,908	円
支出按分率 (※按分が必要な場合)	1/5	
政務活動費支出金額	581	円
<p>【支払概要】</p> <p>会派行政視察燃料費 (高知県高知市、徳島県神山町)</p> <p>581円×4人 584円 (天沼)</p> <p>(原本は天沼議員保管)</p> <p>実費2,908円と、政務活動費事務マニュアルに基づき計算した燃料費 <math>230\text{km} \times 14\text{円}/\text{km} = 3,220\text{円}</math> を比較し、低額である2,908円を計上した。</p>		

領収書等添付欄	<input checked="" type="checkbox"/> 別紙に添付
---------	---

No 112526

領収証

成友会様

2019年3月30日

下記金額正に領収致しました

※金額の前に必ず¥を書くこと

高知空港店宛

収入印紙

金額 72,908

予約No.

契約・貸渡No.

2215802

摘要

内訳	金額	内訳	金額
レンタル料		リース料	
免責補償料		車両代	
添付品料		自動車税(ヶ月)	
オプション料		修理代・部品代	
燃料代	72,908		
ETCカード利用料			
営業補償料			

現金	金額
クレジット	72,908
小切手( )枚	
手形( )枚	
振込	

株式会社トヨタレンタリース高知支店

本社 〒760-0021 高知市高知駅前10番地2号 TEL (0877) 851-0100

高松店 〒760-0021 高松市香南町由佐3388-1 TEL (0877) 851-0173

高松空港店 〒761-1402 高松市赤松779-2 TEL (0877) 879-8100

丸亀店 〒763-0071 丸亀市南村町1255 TEL (0877) 22-2103

観音寺店 〒768-0072 観音寺市栄町一丁目4-12 TEL (0875) 24-0100

徳島支店 〒770-0932 徳島市仲之町1-18 TEL (088) 652-0100

徳島店 〒770-0932 徳島市仲之町1-18 TEL (088) 652-0100

松尾店 〒771-0213 坂野郡松茂町豊久字春日野15番10 TEL (088) 699-6606

鳴門店 〒772-0011 鳴門市撫養町大塚島字清田浜16-10 TEL (086) 686-6565

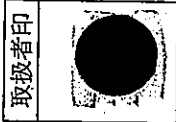

＜ご注意＞

※貴名・金額を複写で記入していないもの、金額を訂正したもの、及び当社印、取収者印のないものは無効です。

※保険料、JAF会費については、後日規定の領収証発行の場合、本領収証の該当金額については無効といたします。

予約N. 998002699001 貨渡N. 27215802 精算担当スタッフ 再印刷 貨渡 精算 再精算 期  
 お客様情報 予約取得日 2022/09/09 時分 09:20  
 お客様名 ハーツ会員番号 天沼 久池 料金クラス W2  
 住所 埼玉県深谷市深谷3-2-1 電話番号 緊急連絡先  
 お客様府県 用途 情報源 販売経路 旅信代理店

運転者情報 生年月日 昭和 08/09/07 性別 男 関係  
 運転者名

車両情報 車名 W2(706)  
 登録N. 50088123 クラス W2 X 01  
 車両条件 オプション  
 添付品

償還情報  
 発車予定日 09/28 (木) 09:00 着予定日 09/30 (土) 09:55 免責補償 加入  
 実発日 09/28 (木) 09:30 実着日 09/30 (土) 09:33 商品 (17) 09/30 09/30 割引率 0  
 発メーター 32715 着メーター 329545 割引率 0  
 発営業店舗 吾知空老店 着営業店舗 徳島阿波高松区東四国 力ード割引  
 配車住所 563 引取住所  
 配車予定日 09/28 09:00 出発日 09/30 09:55 予約金 39,000 ご利用代金 1,000 お支払額 44,288 内消費税 2,280  
 到着便 AN563 目的地 走行距離 2,900 予約金 0 当日預り金 1,000 還元金 0 精算金 2,900  
 人数 使用期間 09/28 09:00 09/30 09:55 走行距離 2,900  
 事故 添 修理 無 乗進 無 事故代車

船乗車券情報

発行会社	額面	発行会社	額面	発行会社	額面
名鉄観光	40,300	発行会社	額面	発行会社	額面
	0		0		0
現売未入金者	0		0		0
担保・子イニラ代車	0		0		0
	0		0		0
	0		0		0
売掛	2,999	215	2,900	R 東四国	売掛先
精算金種別	ご利用額	消費税	J5支払額		

広報情報 備考 0123(香) 個人(乗車券) 団体(乗車券)

## 盛友会 会派視察 日程表(31.3.28~30)

### 【3月28日(木)】

盛岡駅 (7:36) —— (はやぶさ6号) —— (9:47) 東京駅  
 東京駅 (9:57) —— (京浜東北線) —— (10:03) 浜松町  
 浜松町 (10:16) —— (東京モノレール) —— (10:32) 羽田空港  
 羽田空港 (11:25) —— (ANA563) —— (12:55) 高知龍馬空港

トヨタレンタカー-高知空港店 電話:088-864-0707 WAクラス

高知龍馬空港 (12:55) —— 16.2キロ/レンタカー利用 —— (14:00) クラウンパレス新阪急高知

○新図書館等複合施設「オーテピア」について (14:30~16:00)

オーテピア住所 〒780-0842 高知県高知市追手筋2丁目1-1 電話:088-823-4946

●連絡先 高知市議会事務局

〒780-8571 高知市本町四丁目1番24号 高知市役所本町仮庁舎5階 Tel:088-823-9400(直通)

### 【3月29日(金)】

宿泊先 (10:00) —— (レンタカー) —— (14:00) 神山町農村環境改善センター

神山町へ(途中昼食)161キロ(高知・徳島高速自動車道利用)  
 高知インターチェンジ~川之江東JCT~土成インターチェンジ

●NPO法人グリーンバレー視察(14:00~16:30)

住所: 〒771-3395 徳島県名西郡神山町神領字中津132 電話: 088-676-1178

○神山のまちづくりや創造的過疎について(視察取扱先:イン神山)

※神山町農村環境改善センター1階グリーンバレー事務所で受付の際、負担金一人4千円×5名分現地支払い  
 <<タイムテーブル>>

14:00~15:30 創造的過疎レクチャー(担当: [REDACTED])

15:30~16:30 サテライトオフィスツアー(担当: [REDACTED]) 現地視察 車で移動(現地スタッフが車で先導します)

### 【3月30日(土)】

神山温泉 (9:30) —— (42.5キロ/レンタカー) —— (11:10) 徳島空港

トヨタレンタカー-徳島阿波おどり空港店 電話:088-699-6606

徳島空港 (11:45) —— (JAL456) —— (12:55) 羽田空港

東京駅 (14:20) —— (はやぶさ25号) —— (16:33) 盛岡駅

視察等概要書

議員氏名 遠藤政幸

<p>会派名</p>	<p>盛友会</p>
<p>実施日</p>	<p>平成31年3月28日(木)</p>
<p>参加者</p>	<p>遠藤政幸、天沼久純、菊田隆、佐藤栄一、竹田浩久</p>
<p>視察先および 調査項目</p>	<p>高知県高知市 高知県と高知市の共同による新図書館等複合施設オーテピアについて</p>
<p>視察の概要 および所感</p>	<p>所在地があるためと早く市が支所に図書館(新)を 設置したことは大変な成果を最大限出していると感じ られた。又、担当職員が非常にプロ意識が 高く、丁寧な対応に感謝して 来た。今回の場合、早く、リハビリに 来たので、今後の市立図書館整備には 多くの議論を行い、視察の成果として に活かしていただければと思います。</p>
<p>【添付資料】 有り</p>	

視察等概要書

議員氏名 遠藤政幸

<p>会派名</p>	<p>盛友会</p>
<p>実施日</p>	<p>平成31年3月29日(金)</p>
<p>参加者</p>	<p>遠藤政幸、天沼久純、菊田隆、佐藤栄一、竹田浩久</p>
<p>視察先および 調査項目</p>	<p>徳島県神山町 神山のまちづくりや創造的過疎について</p>
<p>視察の概要 および所感</p>	<p>とこの過疎は? 思えば、古くから過疎化が 見られた。報復地と、グリーンツーリズムの より、古民家の活用等、町や村、企業等、過 商店街、客と産の活用等、今では神山町に 移住希望の待、といふ声も160組に おぼろ程とお聞きした。逆転現象 想と、グリーンと行政が、SFC、IT等 した先見事案と勉強せられた。 国も感心と持し、消費庁の合室も並み程 と分かるようになった。</p>
<p>【添付資料】 有り</p>	

盛友会視察報告書(平成 31 年 3 月 28 日～3 月 30 日)

視察議員・・・天沼久純・遠藤政幸・菊田隆・佐藤栄一・竹田浩久(5 名)

【3 月 28 日(木)高知県と高知市の共同による新図書館等複合施設オーテピア視察】

対応部署・・・高知市教育委員会

昭和 48 年建設の県立図書館、昭和 42 年建設の市立図書館いずれも老朽化しており、また耐震上も問題のあることから、県と市の共同図書館を建設することになる。

平成 23 年 3 月 基本構想報告書が取りまとめられる

同年 7 月 基本計画策定

平成 24 年 3 月 基本設計完了

平成 25 年 8 月 実施設計完了

平成 26 年 7 月 建設工事着工

平成 29 年 12 月 竣工

平成 30 年 7 月 24 日「オーテピア」開館

施設・・・図書館(17780 m<sup>2</sup>)

視覚障害者情報支援拠点施設(918 m<sup>2</sup>)

科学館(2259 m<sup>2</sup>)

駐車場(100 台)

来館見込・・・年間百万人

【3 月 29 日(金)神山のまちづくりや創造的過疎についての視察】

対応部署・・・NPO 法人グリーンバレー

集合場所・・・神山町農村環境改善センター

視察項目・・・①創造的過疎レクチャー→→→創造的過疎から地方の創生を考える

②サテライトオフィスツアー(現地視察)

・神山町は徳島県の北東部に位置する、人口約 5700 人の田舎町である。徳島駅からバスで約 1 時間。山あいの決して広くはない道を上ったところにある。町の中央を鮎喰川が流れ、全面積の約 8 割を山地が占める。

・創造的過疎とは、過疎化を与件として受け入れ、外部から若者やクリエイティブな人材を誘致することで人口構造・人口構成を変化させたり、多様な働き方職種の展開を図ることで働く場としての価値を高め、農林業だけに頼らない、バランスのとれた持続可能な地域をつくろうという考え方。

・上記のことから、まちには IT ベンチャー・映像・デザイン会社など場所を選ばない企業 11 社がサテライトオフィスを設置している状況である。また、ビストロ・カフェ・パン屋・ピザ屋・靴屋・ゲストハウスなどが続々と開業し、商店街の空き店舗への展開によって、今までに類を見ないような商店街の出現が起きている。

・過疎を決して悲観するのではなく、そこにどんな人材を呼び込むことが可能なのかを考えていくことによって、食糧生産地という固定観念から、自然豊かな仕事(ビジネス)の場への意識転換を図っていくことが重要である。

【3 月 30 日(土)は徳島県神山町から盛岡への移動のみ】



政務活動費支出簿

使途項目	研修費
------	-----

支出年月日	支出金額	摘要	備考
H30. 7. 20	5,000 / 円	平成30年度市政調査会拠出金	
H30. 10. 15	3,600 / 円	農林畜産業を守る盛岡市議会議員懇談会拠出金	
H31. 1. 16	9,000 / 円	平成30年度市政調査会拠出金	
H31. 1. 16	29,480 / 円	市政調査会臨時研修会旅費	
	円		
	円		
	円		
	円		
	円		
	円		
	円		
	円		
	円		
	円		
	円		
	円		
合計	47,080 円		

政務活動費支払伝票

使途項目	研修費	支出日	平成30年7月20日
------	-----	-----	------------

支出証拠書類の額面金額	5,000	円
支出按分率 (※按分が必要な場合)		
政務活動費支出金額	5,000	円
【支払概要】 市政調査会拠出金		

領収書等添付欄	<input type="checkbox"/> 別紙に添付
---------	--------------------------------

25

<b>領 収 書</b>
遠 藤 政 幸 様
一 金 5,000円 也
平成30年度市政調査会拠出金として、上記のとおり受領しました。
平成30年7月20日
盛岡市市政調査会 会長 菊 田

政務活動費支払伝票

使途項目	研修費	支出日	平成30年10月15日
------	-----	-----	-------------

支出証拠書類の額面金額	3,600	円
支出按分率 (※按分が必要な場合)		
政務活動費支出金額	3,600	円
【支払概要】 農林畜産業を守る盛岡市議会議員懇談会拠出金		

領収書等添付欄	<input type="checkbox"/> 別紙に添付
---------	--------------------------------

領 収 書

遠 藤 政 幸 様

金 3, 6 0 0 円 也

平成30年度農林畜産業を守る盛岡市議会議員懇談会拠出金として、上記のとおり受領しました。

平成30年10月15日

農林畜産業を守る盛岡市議会議員懇談会  
会長 藤 澤 由 蔵 

政務活動費支払伝票

使途項目	研修費	支出日	平成31年1月16日
------	-----	-----	------------

支出証拠書類の額面金額	9,000	円
支出按分率 (※按分が必要な場合)		
政務活動費支出金額	9,000	円
【支払概要】 市政調査会拠出金		

領収書等添付欄	<input type="checkbox"/> 別紙に添付
---------	--------------------------------

領 収 書

遠藤政幸様

一金 9,000円 也

平成30年度市政調査会拠出金として、上記のとおり受領しました。

平成31年1月16日

盛岡市市政調査会 会長 菊田



政務活動費支払伝票

使途項目	研修費	支出日	平成31年1月16日
------	-----	-----	------------

支出証拠書類の額面金額	29,480	円
支出按分率 (※按分が必要な場合)		
政務活動費支出金額	29,480	円
【支払概要】 市政調査会臨時研修会旅費 (盛岡⇄東京往復新幹線)		

領収書等添付欄	<input type="checkbox"/> 別紙に添付
---------	--------------------------------

BC-00030146  
発行日 2019/01/16

**領 収 証**

遠藤 政幸 様

**金額**                    **¥29,480.-**

上記金額を正に領収いたしました。  
但し、市政調査会臨時研修会 旅費

現金  
 小切手  
 振込                    29,480 円  
 クレジット  
 その他( )

名鉄観光サービス株式会社  
 (本社所在地)  
 名古屋市中村区名駅南三丁目14番19号  
 (住友生命名古屋ビル8階)

領収者印、責任者印のないもの及び訂正したものは無効です。

責任者印	領収者印

BC-024562

