

様式第4号（第5条関係）

政務活動費収支報告書

令和4年 4月 14日

盛岡市議会議長

竹田 浩久 様

議員氏名

伊勢 志穂

盛岡市議会政務活動費の交付に関する条例第5条第1項および第2項の規定により  
令和3年度の政務活動費の収入及び支出について別紙のとおり報告します。



別紙

1 収支の状況

| 項 目 |          | 金 額       | 主な実施事業内容     |
|-----|----------|-----------|--------------|
| 収入  | 政務活動費 ①  | 600,000 円 |              |
|     | 調査研究費    | 0 円       |              |
| 支出  | 研修費      | 10,950 円  | 市政調査会他、研修参加  |
|     | 広報費      | 173,612 円 | 市政報告発送       |
|     | 広聴費      | 1,000 円   | ひきこもり親の会参加   |
|     | 会議費      | 0 円       |              |
|     | 資料作成費    | 0 円       |              |
|     | 資料購入費    | 71,566 円  | 日本経済新聞及び書籍購入 |
|     | 人件費      | 0 円       |              |
|     | 事務所費     | 240,000 円 | 事務所賃借        |
|     | 支出合計 ②   | 497,128 円 |              |
|     | 差引残余 ①-② | 102,872 円 |              |

## 政務活動費出納簿

【令和2年度分】

(単位：円)

| 年月日         | 内 容                       | 収入額     | 支出額    | 政務活動費経費内訳 |     |     |     |     |           |           |       |      |        |
|-------------|---------------------------|---------|--------|-----------|-----|-----|-----|-----|-----------|-----------|-------|------|--------|
|             |                           |         |        | 調査<br>研究費 | 研修費 | 広報費 | 広聴費 | 会議費 | 資料<br>作成費 | 資料<br>購入費 | 人件費   | 事務所費 |        |
| ✓ R3. 4. 9  | 政務活動費交付金                  | 300,000 |        |           |     |     |     |     |           |           |       |      |        |
| ✓ R3. 4. 30 | 事務所賃借料4月分                 |         | 20,000 |           |     |     |     |     |           |           |       |      | 20,000 |
| ✓ R3. 5. 16 | 『不登校・ひきこもり傾向にある人への支援』駐車料金 |         | 850    |           | 850 | ✓   |     |     |           |           |       |      |        |
| ✓ R3. 5. 19 | 書籍『自閉症の僕が跳びはねる理由』他2冊      |         | 2,310  |           |     |     |     |     |           |           | 2,310 | ✓    |        |
| ✓ R3. 5. 28 | 日本経済新聞5月分                 |         | 4,000  |           |     |     |     |     |           |           | 4,000 | ✓    |        |
| ✓ R3. 5. 31 | 事務所賃借料5月分                 |         | 20,000 |           |     |     |     |     |           |           |       |      | 20,000 |
| ✓ R3. 6. 22 | 書籍『女たちのポリテイクス』            |         | 990    |           |     |     |     |     |           |           | 990   | ✓    |        |
| ✓ R3. 6. 28 | 日本経済新聞6月分                 |         | 4,000  |           |     |     |     |     |           |           | 4,000 | ✓    |        |
| ✓ R3. 6. 30 | 事務所賃借料6月分                 |         | 20,000 |           |     |     |     |     |           |           |       |      | 20,000 |
| ✓ R3. 6. 30 | 書籍『コロナ対策禍の国と自治体』他2冊       |         | 6,314  |           |     |     |     |     |           |           | 6,314 | ✓    |        |
| ✓ R3. 7. 2  | 書籍『商人道ノススメ』               |         | 2,640  |           |     |     |     |     |           |           | 2,640 | ✓    |        |
| ✓ R3. 7. 6  | 書籍『武器としての労働法』             |         | 1,650  |           |     |     |     |     |           |           | 1,650 | ✓    |        |
| ✓ R3. 7. 16 | 農林畜産業を守る盛岡市議会議員懇談会勉強会参加費  |         | 500    |           | 500 | ✓   |     |     |           |           |       |      |        |
| ✓ R3. 7. 27 | 日本経済新聞7月分                 |         | 4,000  |           |     |     |     |     |           |           | 4,000 | ✓    |        |
| ✓ R3. 7. 30 | 事務所賃借料7月分                 |         | 20,000 |           |     |     |     |     |           |           |       |      | 20,000 |
| ✓ R3. 8. 27 | 日本経済新聞8月分                 |         | 4,000  |           |     |     |     |     |           |           | 4,000 | ✓    |        |
| ✓ R3. 8. 31 | 事務所賃借料8月分                 |         | 20,000 |           |     |     |     |     |           |           |       |      | 20,000 |
| ✓ R3. 9. 7  | 書籍『「死にたい」に現場で向き合う』他1冊     |         | 4,620  |           |     |     |     |     |           |           | 4,620 | ✓    |        |
| ✓ R3. 9. 27 | 日本経済新聞9月分                 |         | 4,000  |           |     |     |     |     |           |           | 4,000 | ✓    |        |



政務活動費出納簿

【令和2年度分】

(単位：円)

| 年月日       | 内容               | 収入額     | 支出額     | 政務活動費経費内訳 |        |         |       |     |           |           |         |      |         |
|-----------|------------------|---------|---------|-----------|--------|---------|-------|-----|-----------|-----------|---------|------|---------|
|           |                  |         |         | 調査<br>研究費 | 研修費    | 広報費     | 広聴費   | 会議費 | 資料<br>作成費 | 資料<br>購入費 | 人件費     | 事務所費 |         |
| ✓ R4.3.15 | 書籍『(叱る依存)がとまらない』 |         | 1,760   |           |        |         |       |     |           |           | 1,760   |      |         |
| ✓ R4.3.16 | 市政報告送付用封筒代       |         | 12,210  |           |        | 12,210  |       |     |           |           |         |      |         |
| ✓ R4.3.16 | 市政報告送付用封筒代       |         | 4,070   |           |        | 4,070   |       |     |           |           |         |      |         |
| ✓ R4.3.21 | 市政報告郵送代          |         | 68,058  |           |        | 68,058  |       |     |           |           |         |      |         |
| ✓ R4.3.23 | 市政報告郵送代          |         | 89,274  |           |        | 89,274  |       |     |           |           |         |      |         |
| ✓ R4.3.28 | 日本経済新聞3月分        |         | 4,000   |           |        |         |       |     |           |           | 4,000   |      |         |
| ✓ R4.3.31 | 事務所賃借料3月分        |         | 20,000  |           |        |         |       |     |           |           |         |      | 20,000  |
| 経費小計      |                  |         |         |           | 10,950 | 173,612 | 1,000 |     |           |           | 71,566  |      | 240,000 |
| 合計額       |                  | 600,000 | 497,128 | 差引残余额     |        |         |       |     |           |           | 102,872 |      |         |

様式第6号

政務活動費支出簿

|      |     |
|------|-----|
| 使途項目 | 研修費 |
|------|-----|

| 支出年月日        | 支出金額      | 摘要                        | 備考 |
|--------------|-----------|---------------------------|----|
| R3. 5. 16 ✓  | ／ 850 円   | 『不登校・ひきこもり傾向にある人への支援』駐車料金 |    |
| R3. 7. 16 ✓  | ／ 500 円   | 農林畜産業を守る盛岡市議会議員懇談会勉強会参加費  |    |
| R3. 11. 30 ✓ | ／ 1,000 円 | 『情報メディア対応能力養成講座』駐車料金      |    |
| R3. 12. 5 // | ／ 800 円   | 『ひとり親家庭と共に』駐車料金           |    |
| R3. 12. 15 < | ／ 7,000 円 | 市政調査会供出金                  |    |
| R4. 1. 28 ✓  | ／ 800 円   | 『コロナと私たちの生活』駐車料金          |    |
|              | 円         |                           |    |
|              | 円         |                           |    |
|              | 円         |                           |    |
|              | 円         |                           |    |
|              | 円         |                           |    |
|              | 円         |                           |    |
|              | 円         |                           |    |
|              | 円         |                           |    |
|              | 円         |                           |    |
|              | 円         |                           |    |
| 合計           | 10,950 円  |                           |    |

政務活動費支払伝票

|      |     |     |           |
|------|-----|-----|-----------|
| 使途項目 | 研修費 | 支出日 | ／ R3.7.16 |
|------|-----|-----|-----------|

|                   |     |   |
|-------------------|-----|---|
| 支出証拠書類の額面金額       | 500 | 円 |
| 支出按分率 (※按分が必要な場合) |     |   |
| 政務活動費支出金額         | 500 | 円 |

|                          |        |      |         |
|--------------------------|--------|------|---------|
| 【支払概要】                   |        |      |         |
| 農林畜産業を守る盛岡市議会議員懇談会勉強会参加費 |        |      |         |
| 【支出内訳】                   | (内容)   | (金額) | (発行日)   |
|                          | 勉強会参加費 | 500  | R3.7.16 |

|         |                                |
|---------|--------------------------------|
| 領収書等添付欄 | <input type="checkbox"/> 別紙に添付 |
|---------|--------------------------------|

|   |
|---|
| <p>領 収 書</p> <p>伊 勢 志 穂 様</p> <p>一金500円 也</p> <p>令和3年度農林畜産業を守る盛岡市議会議員懇談会勉強会参加費として、上記のとおり受領しました。</p> <p>令和3年7月16日</p> <p>農林畜産業を守る盛岡市議会議員懇談会<br/>会長 田 山 俊 悦</p>  |
|---|

政務活動費支払伝票

|      |     |     |          |
|------|-----|-----|----------|
| 使途項目 | 研修費 | 支出日 | R3.12.15 |
|------|-----|-----|----------|

|                         |          |                |
|-------------------------|----------|----------------|
| 支出証拠書類の額面金額             | 7,000    | 円              |
| 支出按分率 (※按分が必要な場合)       |          |                |
| 政務活動費支出金額               | 7,000    | 円              |
| 【支払概要】<br>令和3年度市政調査会供出金 |          |                |
| 【支出内訳】                  | (内容)     | (金額) (発行日)     |
|                         | 市政調査会供出金 | 7,000 R3.12.15 |

|         |                                |
|---------|--------------------------------|
| 領収書等添付欄 | <input type="checkbox"/> 別紙に添付 |
|---------|--------------------------------|

領 収 書

伊 勢 志 穂 様

一金 7,000円 也

令和3年度市政調査会拠出金として、上記のとおり受領しました。

令和3年12月15日

盛岡市市政調査会 会長 遠藤 政 幸





政務活動費支払伝票

|      |     |     |                     |
|------|-----|-----|---------------------|
| 使途項目 | 研修費 | 支出日 | R3. 5. 16~R4. 1. 28 |
|------|-----|-----|---------------------|

|                   |                           |                    |
|-------------------|---------------------------|--------------------|
| 支出証拠書類の額面金額       | 3,450                     | 円                  |
| 支出按分率 (※按分が必要な場合) |                           |                    |
| 政務活動費支出金額         | 3,450                     | 円                  |
| 【支払概要】            |                           |                    |
| 研修参加の際の駐車料金       |                           |                    |
| 【支出内訳】            | (内容)                      | (金額) (発行日)         |
|                   | 『不登校・ひきこもり傾向にある人への支援』駐車料金 | 850 ✓ R3. 5. 16    |
|                   | 『情報メディア対応能力養成講座』駐車料金      | 1,000 ✓ R3. 11. 30 |
|                   | 『ひとり親家庭と共に』駐車料金           | 800 ✓ R3. 12. 5    |
|                   | 『コロナと私たちの生活』駐車料金          | 800 ✓ R4. 1. 28    |
|                   | 計                         | 3,450              |

|         |   |
|---------|---|
| 領収書等添付欄 | <input checked="" type="checkbox"/> 別紙に添付 |
|---------|---|

◀ IN 駐車券・領収書

三井のリパーク

02 #51326 A 21-11-30 13:16  
 01 A 1000円 21-11-30 15:32

| 領収金額  | 上段…入庫日時        | 下段…出庫日時        |
|-------|----------------|----------------|
| 1000円 | 21-11-30 13:16 | 21-11-30 15:32 |

- 駐車券を紛失しますと所定の紛失料金を申し受ける事となりますのでご注意ください。
- この券を磁気に近づけたり折損・汚損しますと精算が出来なくなる事がありますのでご注意ください。
- 場内での事故・災害・盗難等につきましては、一切の責任を負いません。

KW8465

山一地所  
菜園パーキング

- ◇ ご利用ありがとうございました ◇
- ◇ またのお越しをお待ちしております ◇

領収証

入車機番号:01 券番号:230526  
 精算機番号:01 領収証連番:000576  
 入庫日時 2021年12月05日 13時19分  
 精算日時 2021年12月05日 15時45分  
 駐車時間 2時間26分  
 [駐車券] 800円  
 投入金額 1,000円  
 領収金額 800円  
 つり銭額 200円

駐車券  
(有)かほく駐車場

岩手県盛岡市内丸16-13  
 ☎ 019-624-3651

2021年05月16日(日) 15時58分

ご利用明細

|           |       |
|-----------|-------|
| 入庫時刻      | 13:07 |
| 出庫時刻      | 15:56 |
| 基本料金 1:00 | ¥300* |
| 延長料金 2:00 | ¥600* |
| 軽自動車出庫    | ¥900  |

#車両No:4309  
 50円引き ¥-50.

合計 2点 ¥850  
 (内消費税等 ¥81)  
 お預り ¥860

サイトNo. 002288 店:0001  
 担当:担当者1 店:0001

◀ IN 駐車券・領収書

三井のリパーク

07 #53548 A 22-01-28 13:02  
 01 A 800円 22-01-28 15:28

| 領収金額 | 上段…入庫日時        | 下段…出庫日時        |
|------|----------------|----------------|
| 800円 | 22-01-28 13:02 | 22-01-28 15:28 |

- 駐車券を紛失しますと所定の紛失料金を申し受ける事となりますのでご注意ください。
- この券を磁気に近づけたり折損・汚損しますと精算が出来なくなる事がありますのでご注意ください。
- 場内での事故・災害・盗難等につきましては、一切の責任を負いません。

KW8465

## 視 察 等 概 要 書

議員氏名 伊勢 志穂

|                             |   |
|-----------------------------|---|
| 会派名                         | 市政クラブ   |
| 実施日                         | 2021年5月16日(日)   |
| 参加者                         | 伊勢志穂  |
| 視察先および<br>調査項目              | オンライン講演会『不登校・ひきこもり傾向にある人への支援～感覚の多様性を踏まえて』（講師）山科 満 中央大学文学部教授 （場所）岩手県民会館 第1会議室 （主催）特定非営利活動法人岩手県青少年自立支援センター「ボランの広場」 （内容）HSPの傾向にある人たちへの支援について   |
| 視察の概要<br>および所感              | <p>【勉強になった点・感想など】</p> <ul style="list-style-type: none"> <li>・「躁鬱傾向が時代や社会的背景によって引き起こされている」と考えるに至ったのが、2011年3月から行った野田村での震災支援の経験から来ていること。</li> <li>・障がいは社会が作り出すものであることを再認識した。</li> <li>・以上のことから「働かなくてもよい、ひきこもっていてもよい、と親が思った時に子どもがひきこもりから抜けていくケースが多い気がする」という先生の話は納得できた。</li> <li>・『乳幼児の相貌認知機能不全が及ぼす影響について』というお話の部分は大変興味深かった。そもそも相貌認知機能不全ということ自体に自分の考えが及んでいなかった（後から調べてみたら先天性相貌失認の発症は2%程度との事で私が思ったより多かった。）。医学的な分類は解らないが、コミュニケーションのやりづらさという点からある種の発達障害と考え、早い段階で支援ができる体制を作ることが必要だと思った。</li> </ul> |
| <p>【添付資料】<br/>同後援会フライヤー</p> |   |



NPO 法人岩手県青少年自立支援センターポランの広場

# オンライン講演会

日時: 2021年5月16日(日)13:30~15:30

会場: 県民会館4階 第1会議室

講師: やましな みつる  
山科 満氏

(中央大学文学部教授 精神科医、臨床心理士)

演題: 不登校・ひきこもりの人への支援

— 感覚の多様性を踏まえて — (仮題)

・HSP(敏感すぎる人)についての内容です。

・参加費 無料

・関心のある方のご参加をお待ちしています。視聴したい方は直接会場において下さい。

・尚、コロナウイルスの感染状況に依って講演方法などの変更の可能性があります。直近のホームページ、あるいはポランの広場へお問い合わせ下さい。

問い合わせ: 認定 NPO 法人岩手県青少年自立支援センター「ポランの広場」

Tel/Fax: 019-605-8632(火、金、土曜日 10:00-16:00)

<http://www.porannohiroba.net/>

緊急連絡先: 090-2994-8323(富山)



## 視察等概要書

議員氏名 伊勢 志穂

|                              |  |
|------------------------------|--|
| 会派名                          | 市政クラブ  |
| 実施日                          | 2021年11月30日(火)   |
| 参加者                          | 伊勢志穂   |
| 視察先および<br>調査項目               | 『令和3年度情報メディア対応能力養成講座』（講師）能登谷 拓 岩手県青少年育成県民会議専門職員（場所）盛岡地区合同庁舎（主催）岩手県、（公社）岩手県青少年育成県民会議（内容）青少年のネット利用の現状とトラブル、家庭で取り組める対策  |
| 視察の概要<br>および所感               | <p>【勉強になった点・感想など】</p> <ul style="list-style-type: none"> <li>・一番吃驚したというか、自分の認識を改めなければならなかったのは、子どもたちが放課後に『ネットに集まって遊ぶ』ということ。それだけ、ポピュラーな『子どもの遊び』のひとつになっていること。</li> <li>・子ども支援の活動を行っているため、オタクコンテンツに対しては情報収集もしてある程度知っているつもりだったのだが、やはり自分が子どもだった頃になかった『ゲーム関連』は未知の世界だ。子どもたちがよくやっていて、実況動画も人気の『フォートナイト』の対象年齢が17歳以上だと私は知らなかった。私は一般的な『ゲームは悪』派ではないが、年齢制限について配慮せずに子どもメディアで取り上げられ続けるのは問題ではないのだろうかと感じた。</li> <li>・ネットは必ず接するものになってしまったと思うので、それから隔離するのではなく、やはり『子どもと一緒にその使い方を考えていく』必要があるだろうと思う。それと同時に『ネットだけではないリアルの面白さ』を経験できる機会を子どもたちに積極的に作るべきだと考えた。</li> </ul> |
| <p>【添付資料】<br/>本日の日程、講師略歴</p> |  |

---

# 令和3年度 情報メディア対応能力養成講座

とき 令和3年11月30日(火)

ところ 盛岡地区合同庁舎

---

## 〔本日の日程〕

- |   |    |               |
|---|----|---------------|
| 1 | 受付 | 13:00 ~       |
| 2 | 開会 | 13:30 ~       |
| 3 | 講座 | 13:35 ~ 15:15 |
| 4 | 閉会 | 15:20         |

主催

岩手県

(公社)岩手県青少年育成県民会議

〔講 話〕

「青少年のネット利用の現状とトラブル・危険性」

「家庭で取り組める対策」

〔講 師〕

青少年活動交流センター 専門職員 能登谷 拓 氏

【メ モ】

## 11月は「子供・若者育成 支援推進強調月間」です

ほっとできる「居場所」がどこにもない—  
そんな子供・若者が増えています。  
未来を担う子供・若者たちのために、何ができるか  
考え、行動に移してみませんか？

「どこにも居場所がない」とする子供・若者の割合



内閣府

※岩手県子ども・若者育成支援強調月間は11月～12月

となっております。

公益社団法人岩手県青少年育成県民会議  
情報メディア対応講座講師略歴

1. 略歴

講師：能登谷 拓 (のとや たく)

(公社) 岩手県青少年育成県民会議 専門職員

| 年月日     | 経歴  |
|---------|---|
| 1984.6  | 秋田県大館市で生まれ、秋田市で幼少期を過ごす。                     |
| 2003.3  | 秋田経済法科大学附属高校（現：明桜高校）卒業                      |
| 2010.12 | GreenRiverCommunityCollege（アメリカ合衆国ワシントン州）卒業 |
| 2011.4  | 京都外国語大学三年次編入学                               |
| 2013.3  | 京都外国語大学卒業                                   |
| 2014.12 | 公益社団法人岩手県青少年育成県民会議入社                        |

現在：公益社団法人岩手県青少年育成県民会議にて、専門職員として広報事業、「いわて家庭の日」事業及び情報メディア対応事業を担当している。情報メディア対応事業の一つである情報メディア「出前」講座において平成 27 年度より講師として、児童・生徒や保護者、教職員、青少年育成関係者を対象に講演を実施。

講師実績：

|          |      |          |      |
|----------|------|----------|------|
| 平成 27 年度 | 12 回 | 平成 28 年度 | 22 回 |
| 平成 29 年度 | 14 回 | 平成 30 年度 | 30 回 |
| 令和元年度    | 20 回 | 令和 2 年度  | 17 回 |

岩手県青少年育成県民会議とは

昭和 41 年に結成され、平成 28 年度をもって 50 周年を迎える団体であり、青少年育成関係団体や各行政機関と連携しながら、青少年育成運動を全県的に展開しています。

また、平成 18 年のアイーナ開館当時から青少年活動交流センターを受託運営しています。

主な事業（令和元年度参照）

- 青少年を非行・被害から守る県民大会
- 青少年育成セミナー
- いわて希望塾（県内中学生の代表による 2 泊 3 日の宿泊研修）
- いわて親子フェスティバル（親子で遊べる企画をアイーナで開催）
- わたしの主張岩手県大会
- 「いわて家庭の日」普及・啓発活動（絵画・ポスターコンクールの開催等）
- 情報メディア対応事業（出前講座・対応機関連絡会議・セミナー・指導者養成講座）
- 社会生活に困難を抱える子ども・若者支援推進事業
- 国際交流シンポジウム
- 地域支援事業（講師派遣・助成金）



## 視察等概要書

議員氏名 伊勢 志穂

|                           |   |
|---------------------------|---|
| 会派名                       | 市政クラブ   |
| 実施日                       | 2021年12月5日(日)   |
| 参加者                       | 伊勢志穂  |
| 視察先および<br>調査項目            | 『ひとり親家庭と共に～岩手に必要な支援と視点～』（講師）山屋 理恵 認定NPO法人インクルいわて理事長 （場所）岩手教育会館多目的ホールA<br>（主催）岩手ウィメンズネット （内容）ひとり親世帯の現状と必要とされる支援、子ども食堂などインクル岩手の実践の紹介  |
| 視察の概要<br>および所感            | <p>【勉強になった点・感想など】</p> <ul style="list-style-type: none"> <li>・山屋理事長へは市議会の特別委員会の講師をお願いした記憶もあり、その講演は何度も聞いているが、聞く度に、ひとり親家庭（特に母子家庭）の貧困が社会の構造から作られているということがわかりやすい話になっていることに感心した。</li> <li>・講演中に、親権を持っていない親と子の面会交流について誤解を与えるような発言があったのは残念だった。面会交流を支援する団体には親権を持っていない父からだけではなく、少数ではあるが、同様の状況の母からも相談が来るのだが、そういうケースについてはあまりご存じないのだろうか？</li> <li>・ひとり親家庭（特に母子家庭）に対する支援として、講演では主に『子ども食堂（と、それに付随する体験学習などの『関係性の貧困』を補完する様な取組み）について紹介していたが、離婚前の相談を充実させる必要を感じた。子ども支援では先進的な明石市は子どもの養育費に係る施策を既に始めているが、給付的な支援だけでは前進しないような気がしている。</li> </ul> |
| <p>【添付資料】<br/>当日プログラム</p> |   |

# 岩手ウィメンズネット 設立2周年記念事業

2021年12月5日(日) 14:00~15:30

岩手教育会館2F 多目的ホールA 盛岡市大通り1丁目1-16

## 記念講演

### 「ひとり親家庭と共に ～岩手に必要な支援と視点～」

認定NPO法人インクルいわて  
山屋理恵 理事長

#### -program-

14:00

1. 開会
2. 主催者挨拶 小西 和子
3. 記念講演 「ひとり親家庭と共に  
～岩手に必要な支援と視点～」  
認定NPO法人インクルいわて  
山屋理恵 理事長

4. 質疑・  
意見交換

5. まとめ 佐藤 ケイ子

6. 閉会

15:30



- 講師紹介 -

2011年生活困窮者、被災者支援に携わりながら、ひとり親家庭、困難を抱える人々を支援する「インクルいわて」を設立。「家族のカタチに関わらず誰もが生き生きと暮らしていける包摂された社会(Inclusive Society)の実現」をビジョンに、多分野、多職種のメンバーとともに、「当事者支援と地域づくり」を両輪に、岩手に包摂の輪を広げるべく活動している。

## 視察等概要書

議員氏名 伊勢 志穂

|                            |  |
|----------------------------|--|
| 会派名                        | 市政クラブ  |
| 実施日                        | 2022年1月28日(金)  |
| 参加者                        | 伊勢志穂   |
| 視察先および調査項目                 | 『コロナと私たちの生活-仕事・子育て・DV・高齢者もんだい-』<br>(講師) 植田 真弘 NPO法人参画プランニング・いわて理事長、もりおか女性センター長、岩手県立大学名誉教授 (場所) プラザおでって大会議室<br>(主催) もりおか女性の会 (内容) コロナ禍による女性の現状などタイトルの内容   |
| 視察の概要および所感                 | <p>【勉強になった点・感想など】</p> <ul style="list-style-type: none"> <li>・もりおか女性センターが実施したひとり親対象のアンケート調査に基づいた講演だと勝手に思って参加したが、それについてふれられる時間はとても少なく「ホームページにアップされているので後でご覧ください」という形で終わってしまったのでとても残念だった。岩手県立大学の『ひとり親世帯の子どもの生活実態に関するアンケート調査報告』が盛岡市の子ども支援施策の基礎になっていることを考えればアンケート調査などの『生の声』と『そこから何を考えたか』について、話して欲しかった。</li> <li>・講演の中で出て来た『女性の転出と賃金水準の相関』（女性の平均賃金が高い都市ほど、女性の転出者に占める15～29歳の割合が高い）は興味深い。2019年度厚生労働省・総務省の統計から作成したとの事だが、大学生に対する私の聞き取りからは「賃金だけではなく社内のジェンダーギャップ状況やワークライフバランスにたいする考え方など『この会社に勤めることでどのような生活を送って行けるか』を一番考慮します」という声もあったことから、この課題はもう少し研究する必要があると考えた。</li> </ul> |
| <p>【添付資料】<br/>当日配布資料表紙</p> |  |

## コロナと私たちの生活

— 仕事・子育て・DV・高齢者もんだい —

◆市民団体支援事業

○主催:もりおか女性の会

○共催:盛岡市・もりおか女性センター

◆日時:2022年1月28日 13:30~15:30

◆会場:プラザおでって3階 大会議室

◆講師:植田 真弘(ウイダ マサヒロ) NPO 法人参画プランニング・いわて理事長、もりおか女性センター長、  
岩手県立大学名誉教授

《目次》

はじめに

I コロナと女性(世界)

II コロナと女性(日本)

III コロナとひとり親世帯の困窮

IV リアルボイス・アンゲート

むすび

様式第6号

政務活動費支出簿

| 使途項目        | 広報費       |            |    |
|-------------|-----------|------------|----|
| 支出年月日       | 支出金額      | 摘要         | 備考 |
| R4. 3. 16 / | 12,210 円  | 市政報告送付用封筒代 |    |
| R4. 3. 16 / | 4,070 円   | 市政報告送付用封筒代 |    |
| R4. 3. 21 / | 68,058 円  | 市政報告郵送代    |    |
| R4. 3. 23 / | 89,274 円  | 市政報告郵送代    |    |
|             | 円         |            |    |
|             | 円         |            |    |
|             | 円         |            |    |
|             | 円         |            |    |
|             | 円         |            |    |
|             | 円         |            |    |
|             | 円         |            |    |
|             | 円         |            |    |
|             | 円         |            |    |
|             | 円         |            |    |
|             | 円         |            |    |
|             | 円         |            |    |
|             | 円         |            |    |
|             | 円         |            |    |
|             | 円         |            |    |
| 合計          | 173,612 円 |            |    |

政務活動費支出簿

|      |     |
|------|-----|
| 使途項目 | 広聴費 |
|------|-----|

| 支出年月日     | 支出金額    | 摘要              | 備考 |
|-----------|---------|-----------------|----|
| R4. 2. 25 | 1,000 円 | 『さざ波の会』例会参加駐車料金 |    |
|           | 円       |                 |    |
|           | 円       |                 |    |
|           | 円       |                 |    |
|           | 円       |                 |    |
|           | 円       |                 |    |
|           | 円       |                 |    |
|           | 円       |                 |    |
|           | 円       |                 |    |
|           | 円       |                 |    |
|           | 円       |                 |    |
|           | 円       |                 |    |
|           | 円       |                 |    |
|           | 円       |                 |    |
|           | 円       |                 |    |
|           | 円       |                 |    |
|           | 円       |                 |    |
| 合計        | 1,000 円 |                 |    |

政務活動費支払伝票

|      |     |     |                 |
|------|-----|-----|-----------------|
| 使途項目 | 広報費 | 支出日 | R4. 3. 16、21、23 |
|------|-----|-----|-----------------|

|                   |            |                      |
|-------------------|------------|----------------------|
| 支出証拠書類の額面金額       | 173,612 /  | 円                    |
| 支出按分率 (※按分が必要な場合) |            |                      |
| 政務活動費支出金額         | 173,612 /  | 円                    |
| 【支払概要】            |            |                      |
| 市政報告発送に係る費用       |            |                      |
| 【支出内訳】            | (内容)       | (金額) (発行日)           |
|                   | 市政報告送付用封筒代 | 12,210 / R4. 3. 16 / |
|                   | 市政報告送付用封筒代 | 4,070 / R4. 3. 16 /  |
|                   | 市政報告郵送代    | 68,058 / R4. 3. 21 / |
|                   | 市政報告郵送代    | 89,274 / R4. 3. 23 / |
|                   |            | 173,612 /            |

|         |   |
|---------|---|
| 領収書等添付欄 | <input checked="" type="checkbox"/> 別紙に添付 |
|---------|---|

領 収 証

伊勢志穂様

4年3月16日

No. 1097

|    |  |    |   |   |   |     |
|----|--|----|---|---|---|-----|
| 金額 |  | 百万 |   | 千 |   | 円   |
|    |  |    | ¥ | 1 | 2 | 210 |

内 訳 封筒

|      |  |  |  |   |   |     |
|------|--|--|--|---|---|-----|
| 品代   |  |  |  | 1 | 1 | 100 |
| 消費税等 |  |  |  | 1 | 1 | 10  |

上記の金額正に領収いたしました。



株式会社

赤澤紙業株式会社

本社 盛岡市みたち二丁目22番50号 TEL 019-641-1081  
FAX 019-641-1303

印紙

係

※社印・係印のないもの及び金額を訂正したものは無効です。

|      |     |   |
|------|-----|---|
| 入金内訳 | 現金  | ✓ |
|      | 小切手 |   |
|      | 相殺  |   |
|      | 手形  | ✓ |

領 収 証

伊勢志穂様

4年3月16日

No. 1098

|    |  |    |   |   |   |    |
|----|--|----|---|---|---|----|
| 金額 |  | 百万 |   | 千 |   | 円  |
|    |  |    | ¥ | 4 | 0 | 70 |

内 訳 封筒

|      |  |  |  |   |   |    |
|------|--|--|--|---|---|----|
| 品代   |  |  |  | 3 | 7 | 00 |
| 消費税等 |  |  |  | 3 | 7 | 0  |

上記の金額正に領収いたしました。



株式会社

赤澤紙業株式会社

本社 盛岡市みたち二丁目22番50号 TEL 019-641-1081  
FAX 019-641-1303

印紙

係

※社印・係印のないもの及び金額を訂正したものは無効です。

|      |     |   |
|------|-----|---|
| 入金内訳 | 現金  | ✓ |
|      | 小切手 |   |
|      | 相殺  |   |
|      | 手形  | ✓ |



領収書

伊勢志穂 様

[別納引受]  
区内特別特特(定)BC 13.0g  
@57 1,194通 ¥68,058

小計 ¥68,058

郵便物引受合計通数 1,194通  
課税計(10%) ¥68,058  
(内消費税等 ¥6,187)  
非課税計 ¥0

△計 ¥68,058  
合計  
お預り金額 ¥70,000  
おつり ¥1,942

印紙税申告納  
付につき廻町  
税務署承認済



〒100-8792 日本郵便株式会社  
東京都千代田区大手町2-3-1  
取扱日時: 2022年 3月21日 13:22  
発行No. 220321A8118 端P83箱65  
連絡先: 盛岡中央郵便局  
TEL: 0570-943-090

領収書

伊勢志穂 様

[別納引受]  
第一種定形 13.0g  
@84 49通 ¥4,116

小計 ¥4,116

区内特別特特(定)BC 13.0g  
@57 1,494通 ¥85,158

小計 ¥85,158

郵便物引受合計通数 1,543通  
課税計(10%) ¥89,274  
(内消費税等 ¥8,115)  
非課税計 ¥0

△計 ¥89,274  
合計  
お預り金額 ¥90,000  
おつり ¥726

印紙税申告納  
付につき廻町  
税務署承認済



〒100-8792 日本郵便株式会社  
東京都千代田区大手町2-3-1  
取扱日時: 2022年 3月23日 13:05  
発行No. 220323A8020 端N50箱12  
連絡先: 盛岡北郵便局  
TEL: 0570-058-957

# 『コロナ禍で広がる孤立』『つながる支援』の強化を

新型コロナウイルス感染症によって人との交流が制限される二年間を私たちは過ごしてきました。しばらくは続きそうなこの生活。孤立する人が増えないように、支援を強めていかなければなりません。

## コロナ禍の弊害

- 令和3年12月28日付の孤独・孤立対策推進会議『孤独・孤立対策の重点計画』が挙げる新型コロナウイルス感染症拡大後の状況です。
- ①経済活動停滞の影響で休業者が増えただけではなく、増加傾向だった就業者数が女性の非正規雇用を中心に大幅に減少。生活不安や困難を感じる人が増加。
- ②感染拡大防止措置の影響により、それまで行われて来た地域の子どもや高齢者の交流・見守りや支え合いの場、相談活動などをを行うことが困難に。
- ③外出自粛の影響によって自宅で家族と過ごす時間が増えたことで、元々折り合いが良くなかった家族の中には関係が悪化。閉塞感を感じる人が生まれた。

【児童相談所での虐待相談対応件数の推移】

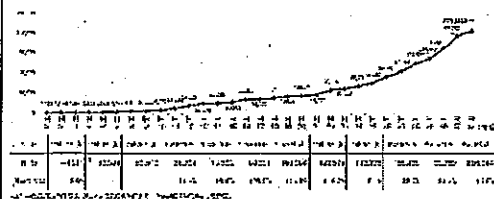

【自殺者数の推移】

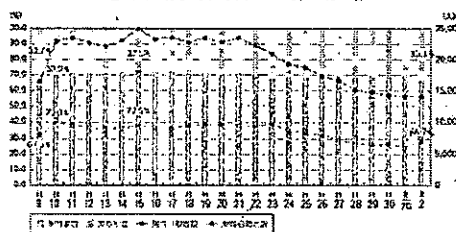

【養護者による高齢者虐待件数の推移】

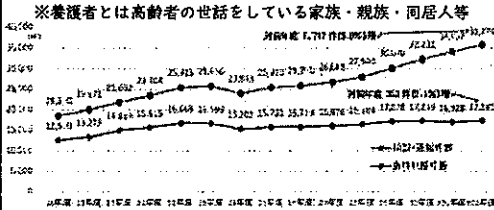

厚生労働省のホームページから『男女別自殺者』『児童相談所での児童虐待相談対応件数』『家族等による高齢者虐待相談・通報件数と虐待判断件数の推移』を表したグラフを転載します。

## 充分な保障と併走型の相談体制の充実を

令和3年度盛岡市一般会計の補正予算では法人市民税が増額されています。積極財政による支援がなければ経済の低迷はもっと深刻なものになったことでしょう。今後も、コロナ禍の影響が大きい産業部門や非正規労働者、ひとり親など、必要とする方々に助成を実施できるように頑張ります。

実際に困った時はなかなか相談しづらいものです。また、子どもや高齢者などは自分で相談することが難しい場合もあります。せっかく相談しても窓口が忙しいせいで後回しにされたり、ゆっくり話を聞いてもらえなかったというお話も耳にしました。その中には「もう相談したくない」と言う方もおられました。

私は盛岡の相談員数をもっと増やすべきだと考えています。特に医療機関や学校、警察など様々な団体が協力して支援を行う際に『コミュニティソーシャルワーカー』の増員は急務です。

盛岡市議会議員

# いせ志穂

事務所 〒020-0133 岩手県盛岡市青山3丁目29-4

電話・FAX 019-645-8510

http://ise.nahan.jp/ E-mail:ise@nahan.jp

このニュースは盛岡市議会政務活動費で発行しています。

いせ志穂 2022年3月発行



# 令和3年度に市議会で行った質問など（抜粋）

## 新型コロナウイルス感染症対策

（質問） 感染第4波では変異株による子どもの感染が出ていることから、スクールサポートスタッフが配置されていない学校が半分以上あるのはおかしい。もっと配置を進めるべき。

（答弁） 岩手県に配置を要望するとともに、市でも何らかの対応を考える↓その後、県予算によって配置が実現。（4月臨時会）

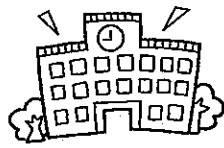

## 景気対策

（質問） 市職員期末手当の引き下げは行政の外郭団体のみならず民間でも同じように引き下げる法人が出る。コロナ禍で消費が落ち込む中での引き下げは地域経済に悪影響を及ぼす。実施なら同等かそれ以上の景気対策実施が必要になると考えるがどうか。

（答弁） 盛岡市でも地域経済に少なからず影響があると思われる。特に個人消費については、影響が

大きいかと思う。景気対策施策は国の補正予算にて実施する。原油高や資材高騰も続いている状況なので、影響が出ないように適切に対応したい。（11月臨時会）

## 孤独・孤立対策

（質問） 身元引受人としての保証人代行サービスを制度として確立すべきではないか。

（答弁） ケアマネジャーへの支援として緊急時の連絡先の選定や費用の支払い等についての対応策をまとめた冊子の作成に取り組み。身元保証などを行う団体にも現状や課題などについて意見を聞き取り、これに反映させる。（6月定例会）



（質問） コロナ禍における自殺対策推進計画の進捗はどうか。

（答弁） 5年平均の自殺死亡率は緩やかな減少傾向だったが、令和2年は増加に転じている。自殺対策推進計画の数値目標達成は難しくなっているが、引き続き盛岡市医師会や岩手県保健所など関

係機関と連携を図りながら対策に取り組む。（6月定例会）



## ひとり親支援

（質問） 子育て世帯への臨時特別給付金はDV避難者以外にも、例えば基準日以降に離婚した場合なども対象として欲しいがどうか。

（答弁） 国の判断での給付となるが、子どもを支援するためのものなので、できるだけ給付できるようになりたい。（1月全員協議会）

## 行政システムなど

（質問） 生活保護費不正受給事件に関連して特定要求行為を判断する基準は何で誰が判断するのか。

（答弁） 各所属が判断するがほとんどの場合、事前に職員課に相談が来る。改めて適正な運用に努めたい。（12月定例会）



（質問） 丸ごとよりせいネットワークの活動充実のためコミュニティソーシャルワーカーの配置を加速すべきでは。

（答弁） 来年度1人増員。計画に沿うよう努力する。（3月定例会）

## 5,000人以上の雇用を生み出す 永井に新たな産業用地を整備

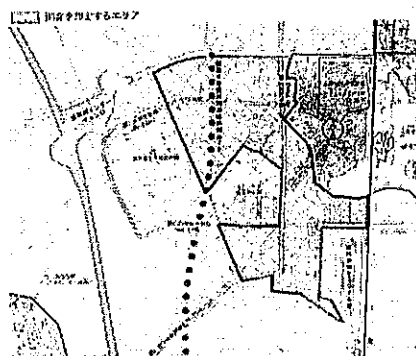

私は今期の議会活動で『地元で働く場をつくる』ことを重要なテーマのひとつにしています。盛岡市は経済効果577億円、雇用5440人と試算される物流事業者を対象とした産業用地の整備計画を2月上旬に発表しました。これは私も良い事業だと推していた『事業拠点分散化等動向調査（企業に対するアンケート）』などの結果を基にした計画とのこと。会社と家が近くにある『職住近接』のまちづくりにもつながることから期待を寄せています。

# 新型コロナウイルス感染症への 対応に伴う盛岡市の生活・経済対策

主に令和4年度分の生活・経済対策の概要を下記の表にまとめてみました。  
もっとくわしく知りたい方、ご意見のある方はお気軽に私までご連絡ください。

| 事業名              | 内容   | 予定時期           |
|------------------|--|----------------|
| プレミアム付商品券発行      | 多様な対象店舗で広く使用できる商品券発行事業に補助。商品券発行の他にMORIOペイキャンペーン、リフォーム支援を実施。                        | R4年6月          |
| プレミアム付き応援チケット    | 飲食店や宿泊事業者を対象にしたプレミアム付き応援チケットへの補助。購入者の中から抽選で市特産品のプレゼントも。                            | R4年6月          |
| もりおかエール便         | 盛岡市出身の学生等に、盛岡市の特産品を詰め合わせた「もりおかエール便」を送付。  | R4年6月申込開始      |
| 盛岡の宿泊支援割         | 市内宿泊施設を利用した宿泊料の一部を宿泊施設事業者に補助。割引の対象は東北6県だが感染状況等に応じて変更する。                            | R4年5月～5か月間     |
| 公共交通利用促進対策       | 路線バスとタクシーに支援金を支給。  | R4年6月末申請期限     |
| スポーツ活動機会提供       | ウォーキングや毎日の健康記録、健康教室への参加等の取組に利用できるアプリのダウンロードでMORIOペイを付与。                            | R4年9月～R5年3/31  |
| 中小企業デジタル化促進モデル事業 | 市内中小企業3社対象で、デジタル化による企業価値向上や生産性向上につながる取組をモデル企業として支援。                                | R4年5月          |
| 観光客受入環境整備対策      | 「盛岡CityWi-Fi（無料公衆無線LAN）」を中心市街地に面的に整備。無料フリーWi-Fiの接続説明板等を設置。                         | R4年10月以降供用開始   |
| バスロケーションシステム更新整備 | 岩手県バス協会に対して共通案内システムから案内を表示するデジタルサイネージ設置を支援。  | R4年7/1～R5年3/31 |
| 交通系ICカード導入       | 岩手県交通株式会社に交通系ICカードの導入整備を支援。  | R4年4/1～R5年3/31 |
| オンライン企業研究会       | 主にR6年3月に大学等を卒業する学生対象の企業研究会開催。  | R5年2月          |
| 企業向けインターンシップセミナー | インターンシッププログラム構築に向けたセミナー開催。市内企業対象。  | R4年5月          |
| コロナ禍における女性支援     | もりおか女性センターの相談事業を拡充するとともに、生理用品の無償提供を通じて相談窓口を広く周知。                                   | R4年4/1～R5年3/31 |
| ひとり親等働き方支援       | 離職などの影響を受けたひとり親を市の会計年度任用職員に雇用。雇用期間中に就職活動の時間を提供し就業支援。20名。                           | R4年4月～R4年9月    |
| 支援対象児童等見守り強化     | 子ども食堂に対して衛生用品の購入に係る経費や食材の購入経費、運営費等の費用（開催月に1団体5万円）を補助。                              | R4年4月～         |
| 新型コロナウイルスワクチン接種  | 接種と、そのために必要な体制の整備を実施。  | 実施中            |
| PCR検査実施          | 障害児通所支援事業所、障害者入所施設及び同行援護事業所の職員、高齢者施設の職員、放課後児童クラブ、児童館・児童センター、保育所・幼稚園、児童養護施設等の職員が対象。 | 実施中            |
| 不安を抱える妊産婦等への支援   | 新型コロナウイルス感染症等に対し不安を抱える妊婦や基礎疾患を有する妊婦にPCR検査を実施し、感染した妊産婦等に定期的な訪問や電話等の支援を行う。           | 実施中            |
| 文化会館管理運営         | 市民文化ホール、盛岡劇場、都南文化会館、浜民文化会館でオンライン予約やキャッシュレス決済→コンビニ受け取りとなるチケット販売システムの導入。             | R4年9月運用予定      |
| 教材教具購入           | 盛岡市立高等学校教員へのPC端末整備。  | R4年8月          |

# ◆プーチン政権のウクライナ侵略に反対して私たちがができること

2022年2月24日、ロシアはウクライナ各地で砲撃や空襲を開始。3月1日現在、難民は250万人にも達するのに、停戦への道筋は見えないままです。日本にいる私たちにできることは何でしょうか。

## 抗議・非難の決議を採択

3月3日、盛岡市議会では『ロシアのウクライナ侵略に抗議し非難する決議』を賛成全員で採択しました。抗議・非難すると共にロシア軍の即時・完全・無条件の撤退を求める決議です。私も決議案文に意見を寄せました。

## ロシアの反戦運動を応援する

事態の好転を望んでいましたが戦争は激しさを増し、民間人も含めた多くの犠牲が出ているとの報道です。悶々としながらプーチン政権の侵略を止めさせる方法を考え続けています。

一番重要なのはロシア国内での世論です。国際社会は、プーチン政権による激しい弾圧を受けながらも戦争反対の活動を続ける人たちを支援すべきです。合衆国と日本も含むその同盟国が検討してい

る『ロシアを国際金融ネットワークから切り離す』方法ではロシア国民までもが疲弊し、その恨みつ

ながりがねません。フランスの経済学者トマ・ピケティ氏によれば『プーチンを支える富豪を特定して財産を凍結するのが最も効果的だが、それを行うために必要な国際的金融資産台帳(グローバル・ファイナンス・レジストリー)を作ることに西洋諸

国の富豪が難色を示して来た』とのこと。日本政府は非合法的な資金の流れや薬物取引、国際的汚職と闘うことにも有効なこの台帳の作成を世界に提案すべきです。

## 他に私がやろうと思うこと

- ・ 人道支援実施のNGOへ寄付
- ・ 日本への難民受け入れを要望
- ・ プーチン政権とその取り巻きの財閥を利用する企業への不買運動
- ・ ロシアに関係する人へのヘイトに反対し、可能な限りの反戦運動をしてもらうように頼む
- ・ エネルギーや食糧の自給率を高めるための取り組み……など

## ◆ご相談はお気軽にお声がけください

昨年度の市民会議ニュースと一緒にご相談や情報提供を寄せください」とお願いをいたしました。ご要望は活動に活かさせていただきます。ご協力いただいた皆様、ありがとうございました。

ご相談・ご要望は常に受け付けております。困っていることや思うところがございましたらお気軽にご相談ください。お待ちしております。

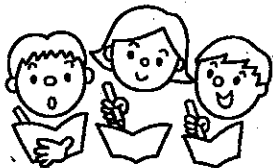

## ボランティア募集と情報提供のお願い



### 【お手伝いください】

このニュースを知人に見せてください。ポスティングなどお手伝いいただける方はご連絡ください。

### 【情報提供は】

ご意見・ご提言がございましたら、ぜひお寄せください。昨年から事務所を留守することが多くなりました。お寄りいただける場合は事前にお電話ください。

### 【盛岡市議会での情報を中心にホームページで公開しています】

http://ise.nahan.jp/ E-mail:ise@nahan.jp  
TEL&FAX : 019 - 645 - 8510



政務活動費支払伝票

|      |     |     |           |
|------|-----|-----|-----------|
| 使途項目 | 広聴費 | 支出日 | R4. 2. 25 |
|------|-----|-----|-----------|

|                   |       |   |
|-------------------|-------|---|
| 支出証拠書類の額面金額       | 1,000 | 円 |
| 支出按分率 (※按分が必要な場合) |       |   |
| 政務活動費支出金額         | 1,000 | 円 |

【支払概要】  
社会的ひきこもりの保護者会に参加してお話をうかがった。

|        |                 |       |       |
|--------|-----------------|-------|-------|
| 【支出内訳】 | (内容)            | (金額)  | (発行日) |
|        | 『さざ波の会』例会参加駐車料金 | 1,000 | 年月日   |

|         |                                |
|---------|--------------------------------|
| 領収書等添付欄 | <input type="checkbox"/> 別紙に添付 |
|---------|--------------------------------|

◀ IN 駐車券・領収書

三井のリパーク

|      |          |          |         |
|------|----------|----------|---------|
| 07   | #58468 A | 22-02-25 | 13:11   |
| 01   | A 1000A  | 22-02-25 | 16:12   |
| 領収金額 |          | 上段…入庫日時  | 下段…出庫日時 |

- 駐車券を紛失しますと所定の紛失料金を申し受ける事となりますのでご注意ください。
- この券を磁気に近づけたり折損・汚損しますと精算が出来なくなる事がありますのでご注意ください。
- 場内での事故・災害・盗難等につきましては、一切の責任を負いません。

KWB465

様式第6号

政務活動費支出簿

| 使途項目       |          | 資料購入費                     |                 |
|------------|----------|---------------------------|-----------------|
| 支出年月日      | 支出金額     | 摘要                        | 備考              |
| R3. 5. 19  | 2,310 円  | 書籍『自閉症の僕が跳びはねる理由』<br>他2冊  |                 |
| R3. 5. 28  | 4,000 円  | 日本経済新聞5月分                 |                 |
| R3. 6. 22  | 990 円    | 書籍『女たちのポリティクス』            |                 |
| R3. 6. 28  | 4,000 円  | 日本経済新聞6月分                 |                 |
| R3. 6. 30  | 6,314 円  | 書籍『コロナ対策禍の国と自治体』<br>他2冊   |                 |
| R3. 7. 2   | 2,640 円  | 書籍『商人道ノスゝメ』               |                 |
| R3. 7. 6   | 1,650 円  | 書籍『武器としての労働法』             | 領収書記載のもう一冊は自己負担 |
| R3. 7. 27  | 4,000 円  | 日本経済新聞7月分                 |                 |
| R3. 8. 27  | 4,000 円  | 日本経済新聞8月分                 |                 |
| R3. 9. 7   | 4,620 円  | 書籍『「死にたい」に現場で向き合う』<br>他1冊 |                 |
| R3. 9. 27  | 4,000 円  | 日本経済新聞9月分                 |                 |
| R3. 10. 27 | 4,000 円  | 日本経済新聞10月分                |                 |
| R3. 11. 10 | 4,312 円  | 書籍『法医学者の使命』他2冊            |                 |
| R3. 11. 29 | 4,000 円  | 日本経済新聞11月分                |                 |
| R3. 12. 20 | 2,970 円  | 書籍『捨てられる男たち』他1冊           |                 |
| R3. 12. 27 | 4,000 円  | 日本経済新聞12月分                |                 |
| R4. 1. 27  | 4,000 円  | 日本経済新聞1月分                 |                 |
| R4. 2. 28  | 4,000 円  | 日本経済新聞2月分                 |                 |
| R4. 3. 15  | 1,760 円  | 書籍『〈叱る依存〉がとまらない』          |                 |
| R4. 3. 28  | 4,000 円  | 日本経済新聞3月分                 |                 |
| 合計         | 71,566 円 |                           |                 |

政務活動費支払伝票

|                   |  |   |                     |
|-------------------|--|---|---------------------|
| 使途項目              | 資料購入費                                    | 支出日                                       | R3. 5. 19~R4. 3. 15 |
| 支出証拠書類の額面金額       | 24,926                                   |   | 円                   |
| 支出按分率 (※按分が必要な場合) |  |   |                     |
| 政務活動費支出金額         | 24,926                                   |   | 円                   |
| 【支払概要】            |  |   |                     |
| 書籍購入費             |  |   |                     |
| 【支出内訳】            | (書籍名)                                    | (金額)                                      | (発行日)               |
|                   | 自閉症の僕が跳びはねる理由<br>東田くん、どう思う?<br>コロナ倒産の真相  | 2,310                                     | R3. 5. 19           |
|                   | 女たちのポリティクス                               | 990                                       | R3. 6. 22           |
|                   | コロナ対策禍の国と自治体<br>「決め方」の経済学<br>言葉はいかに人を欺くか | 6,314                                     | R3. 6. 30           |
|                   | 武器としての労働法                                | 1,650                                     | R3. 7. 6            |
|                   | 「死にたい」に現場で向き合う<br>男の子はなぜ「男らしく」育つのか       | 4,620                                     | R3. 9. 7            |
|                   | 法医学者の使命<br>世界一やさしい依存症入門                  | 4,312                                     | R3. 11. 10          |
|                   | 捨てられる男たち、私たちはいつまで<br>危険な場所に住み続けるのか       | 2,970                                     | R3. 12. 20          |
|                   | <叱る依存>がとまらない                             | 1,760                                     | R4. 3. 15           |
|                   | 計  | 24,926                                    |                     |
| 領収書等添付欄           |  | <input checked="" type="checkbox"/> 別紙に添付 |                     |



領収証

伊勢 志穂

様

金額

¥2,310-

内クレジット利用計 ¥2,310(内消費税等 ¥210)  
内現金扱い等計 ¥0(内消費税等 ¥0)

「自閉症の僕が跳びはねる理由」  
但し「東田くんどうせう？」「ユロア」の真相「代として」  
上記正に領収いたしました。

株式会社 丸善ジュンク堂書店 盛岡店  
〒020-0022岩手県盛岡市大通2-8-14MOSSビル3・4F  
電話019-601-6161

領 収 証

伊勢 志穂

様

¥990

本体 10% 900円  
本体 8% 0円  
消費税等10% 90円  
消費税等 8% 0円

※左の  
但し、本行の代として

上記、正に領収致しました。

21年06月22日 担当:   
#2106220500094

毎度ありがとうございます

M's EXPO 書籍

岩手県盛岡市みたけ3丁目36-1  
TEL: 019-648-7100

内折りにして保管して下さい  
毎度ありがとうございます

領収証

伊勢 志穂

様

金額

¥6,314-

内クレジット利用計 ¥6,314(内消費税等 ¥574)  
内現金扱い等計 ¥0(内消費税等 ¥0)

「D対策」の国と自治体  
但し「深め方」の系と清学 言葉はいいに人々から  
上記正に領収いたしました。

株式会社 丸善ジュンク堂書店  
〒020-0022岩手県盛岡市大通2-8-14MOSSビル3・4F  
電話019-601-6161

領収証番号: 000009676

2021年07月06日 No. 01-000436182

領収証

伊勢 志穂

様

金額

¥1,650-

内クレジット利用計

¥0(内消費税等 ¥0)

内現金扱い等計

¥1,650(内消費税等 ¥150)

但し「武器と2の平働法」代として

上記正に領収いたしました。

備丸善ジュンク堂書店 盛岡店

〒020-0022岩手県盛岡市大通2-8-1 4MOSSビル3・4F

電話019-601-6161

領収証番号: 000045421

2021年09月07日 No. 03-002037875

領収証

伊勢 志穂

様

金額

¥4,620-

内クレジット利用計

¥0(内消費税等 ¥0)

内現金扱い等計

¥4,620(内消費税等 ¥420)

但し「死にたい」現場で白百合、男の子は女男SLC、前の子

上記正に領収いたしました。

備丸善ジュンク堂書店 盛岡店

〒020-0022岩手県盛岡市大通2-8-1 4MOSSビル3・4F

電話019-601-6161

領収証番号: 000002578

2021年11月10日 No. 03-000113090

領収証

伊勢 志穂

様

金額

¥4,312-

内クレジット利用計

¥4,312(内消費税等 ¥392)

内現金扱い等計

0(内消費税等 ¥0)

但し「法医学者の使命」「世界一ヤエい依存症入門」

上記正に領収いたしました。

備丸善ジュンク堂書店 盛岡店

〒020-0022岩手県盛岡市大通2-8-1 4MOSSビル3・4F

電話019-601-6161

領収証番号: 000004213

2021年12月20日 No. 03-000191173

領収証

伊勢 志穂

様

金額

¥2,970-

内クレジット利用計

¥2,970(内消費税等 ¥270)

内現金扱い等計

¥0(内消費税等 ¥0)

但し「捨てられる男たち」

上記正に領収いたしました。

備丸善ジュンク堂書店 盛岡店

〒020-0022岩手県盛岡市大通2-8-1 4MOSSビル3・4F

電話019-601-6161

領収証番号: 000008105

2022年03月15日 No. 03-000359504

領収証

伊勢 志穂

様

金額

¥1,760-

内クレジット利用計

¥1,760(内消費税等 ¥160)

内現金扱い等計

¥0(内消費税等 ¥0)

但し「吐く依存」がとまらない」代として

上記正に領収いたしました。

備丸善ジュンク堂書店 盛岡店

〒020-0022岩手県盛岡市大通2-8-1 4MOSSビル3・4F

電話019-601-6161

政務活動費支払伝票

|      |       |     |        |
|------|-------|-----|--------|
| 使途項目 | 資料購入費 | 支出日 | R3.7.2 |
|------|-------|-----|--------|

|                   |       |   |
|-------------------|-------|---|
| 支出証拠書類の額面金額       | 3,600 | 円 |
| 支出按分率 (※按分が必要な場合) |       |   |
| 政務活動費支出金額         | 2,640 | 円 |

|        |         |       |        |
|--------|---------|-------|--------|
| 【支払概要】 |         |       |        |
| 書籍購入費  |         |       |        |
| 【支出内訳】 | (書籍名)   | (金額)  | (発行日)  |
|        | 商人道のスゝメ | 2,640 | R3.7.2 |

|         |   |
|---------|---|
| 領収書等添付欄 | <input checked="" type="checkbox"/> 別紙に添付 |
|---------|---|



納品書

伊勢 志穂 様

注文日:2021/06/30 注文番号:3517494007

honto(大日本印刷株式会社)

〒141-8001 東京都品川区西五反田3-5-20

cs@honto.jp 0120-29-1815 (IP電話からは03-6386-1622)

| 商品名                     | 商品コード             | 本体価格  | 数量 | 金額    |
|-------------------------|-------------------|-------|----|-------|
| 1 女子・結婚・男選び あるいは〈選ばれ男子〉 | 978-4-480-06674-9 | 880   | 1  | 880   |
| 2 商人道ノスゝメ               | 978-4-89434-693-2 | 2,400 | 1  | 2,400 |

1 は政務活動費の対象外

2 のみに政務活動費を充当

発行日:2021/07/02

出荷番号:205890810

領収書

出荷番号:205890810

2021年 7月 2日

|         |       |
|---------|-------|
| 総数      | 2     |
| 消費税     | 328   |
| 小計      | 3,608 |
| 送料      | 0     |
| 手数料     | 0     |
| クーポン使用分 | 0     |
| ポイント使用分 | -8    |
| 合計金額    | 3,600 |

伊勢 志穂 様

¥3,600※

※上記金額をクレジットカード決済にて確かに領収いたしました。

honto(大日本印刷株式会社)

〒141-8001 東京都品川区西五反田3-5-20

cs@honto.jp 0120-29-1815 (IP電話からは03-6386-1622)

政務活動費支払伝票

|      |       |     |                     |
|------|-------|-----|---------------------|
| 使途項目 | 資料購入費 | 支出日 | R2. 5. 28~R3. 3. 30 |
|------|-------|-----|---------------------|

|                   |        |   |
|-------------------|--------|---|
| 支出証拠書類の額面金額       | 44,000 | 円 |
| 支出按分率 (※按分が必要な場合) |        |   |
| 政務活動費支出金額         | 44,000 | 円 |

【支払概要】

日本経済新聞購読料 (他に岩手日報、朝日新聞、盛岡タイムスの3紙を購読)  
 5月分のみ現金支払いのため領収書があるが、あとは銀行振込にて支払った。  
 4月分は販売店の移動や引っ越しによる届け先変更に係る日割り計算が出来かねたので自己負担とした。

令和3年7月以降は朝日新聞が3,500円に値上がりしたため、支払額が9,762円となる。

|         |   |
|---------|---|
| 領収書等添付欄 | <input checked="" type="checkbox"/> 別紙に添付 |
|---------|---|

領 収 証 SZ 999 A11 区 26  
 伊勢 志穂 様 31050 順  
 北飯岡1-7-37 17323 読  
 R3年5月分

|                  |    |       |               |
|------------------|----|-------|---------------|
| 朝日新聞※            | 1  | 3,093 | 9,355<br>(税込) |
| 日本経済新聞※          | 1  | 4,000 |               |
| 盛岡タイムス※          | 1  | 2,262 |               |
| ※は軽減税率8%(消費税692) | 合計 | 9,355 |               |

2021年5月28日



ASA 盛岡南部  
 所長 橋本 康太  
 盛岡市向中野1-17-15  
 TEL 019-635-1954

ご購入ありがとうございます。上記の金額領収致しました。領収金額には消費税が含まれています。

1



| 年  | 月  | 日  | 記号 | お支払金額(円) | お預かり金額(円) | 差引残高(円) | 取組 |
|----|----|----|----|----------|-----------|---------|----|
| 03 | 06 | 28 | TW | *9,355   | DF        | 069     | シ  |
| 03 | 07 | 27 | TW | *9,762   | DF        | 069     | シ  |
| 03 | 08 | 27 | TW | *9,762   | DF        | 069     | シ  |
| 03 | 09 | 27 | TW | *9,762   | DF        | 069     | シ  |
| 03 | 10 | 27 | TW | *9,762   | DF        | 069     | シ  |
| 03 | 11 | 29 | TW | *9,762   | DF        | 069     | シ  |

記号欄の説明

D...現金入金 W...現金出金 DT...振替入金 TW...振替出金 C2...他店共2入金 C3...他店共3入金 C4...他店等4入金  
 C5...他店等5入金 DC...現金入金訂正 CW...現金出金訂正 CT...振替入金訂正 TC...振替出金訂正 CC...他店等入金訂正  
 CD...現金自動引当機出金 AD...現金預入引当機入金

ご注意

店舗で入金した他店等、同日入金扱いのお取引については、そのお支払いのできる日を当該店舗に申告しております。  
 お支払可能時期については他店等種類により異なります。詳細は窓口にてお問い合わせください。

2



| 年  | 月  | 日  | 記号 | お支払金額(円) | お預かり金額(円) | 差引残高(円) | 取組 |
|----|----|----|----|----------|-----------|---------|----|
| 03 | 12 | 27 | TW | *9,762   | DF        | 069     | シ  |
| 04 | 01 | 27 | TW | *9,762   | DF        | 069     | シ  |
| 04 | 02 | 28 | TW | *9,762   | DF        | 069     | シ  |
| 04 | 03 | 28 | TW | *9,762   | DF        | 069     | シ  |

政務活動費支出簿

| 使途項目       |           | 事務所費       |                        |
|------------|-----------|------------|------------------------|
| 支出年月日      | 支出金額      | 摘要         | 備考                     |
| R3. 4. 30  | 20,000 円  | 事務所賃借料4月分  | 月額70,000円のうち20,000円を計上 |
| R3. 5. 31  | 20,000 円  | 事務所賃借料5月分  |                        |
| R3. 6. 30  | 20,000 円  | 事務所賃借料6月分  |                        |
| R3. 7. 30  | 20,000 円  | 事務所賃借料7月分  |                        |
| R3. 8. 31  | 20,000 円  | 事務所賃借料8月分  |                        |
| R3. 9. 30  | 20,000 円  | 事務所賃借料9月分  |                        |
| R3. 10. 29 | 20,000 円  | 事務所賃借料10月分 |                        |
| R3. 11. 30 | 20,000 円  | 事務所賃借料11月分 |                        |
| R3. 12. 30 | 20,000 円  | 事務所賃借料12月分 |                        |
| R4. 1. 31  | 20,000 円  | 事務所賃借料1月分  |                        |
| R4. 2. 28  | 20,000 円  | 事務所賃借料2月分  |                        |
| R4. 3. 31  | 20,000 円  | 事務所賃借料3月分  |                        |
|            | 円         |            |                        |
|            | 円         |            |                        |
|            | 円         |            |                        |
|            | 円         |            |                        |
| 合計         | 240,000 円 |            |                        |

政務活動費支払伝票

|      |      |     |                     |
|------|------|-----|---------------------|
| 使途項目 | 事務所費 | 支出日 | R2. 4. 30~R3. 3. 31 |
|------|------|-----|---------------------|

|                   |         |   |
|-------------------|---------|---|
| 支出証拠書類の額面金額       | 840,000 | 円 |
| 支出按分率 (※按分が必要な場合) | 2/7     |   |
| 政務活動費支出金額         | 240,000 | 円 |

|   |  |
|---|--|
| <p>【支払概要】</p> <p>事務所賃借料 (賃借料は月額70,000円)</p> <p>【所在】 盛岡市青山3-29-4</p> <p>【参考事項】 面積 約90㎡</p> <p>【契約期間】 令和2年5月1日~令和3年4月30日<br/>令和3年5月1日~令和4年4月30日</p> <p>※平成11年5月1日に事務所の賃貸契約を結んでから破棄しない限り契約が自動更新されるため令和2年度の契約書はありません。</p> |  |
|---|--|

|         |   |
|---------|---|
| 領収書等添付欄 | <input checked="" type="checkbox"/> 別紙に添付 |
|---------|---|



|             |    |        |
|-------------|----|--------|
| 2010-3-4-30 | 送金 | 70,000 |
| 2010-3-5-31 | 送金 | 70,000 |
| 2010-3-6-30 | 送金 | 70,000 |

4

※証券類のご入金の場合は、摘要欄に「他券」、「取立」等と表示し、そのお払戻しのできる予定日を表示いたします。  
 なお、お支払可能な時刻は午後となります。  
 ※摘要欄に「\*AD\*」、「\*CD\*」等の「\* \*」のついた取引については再記載いたします。



5 普通預金 (兼お借入明細)

(一)印字のあるものはお借入残高です

| 年月日          | 摘要 | お支払金額  | お預り金額 | 差引残高 |
|--------------|----|--------|-------|------|
| 2010-3-7-30  | 送金 | 70,000 |       |      |
| 2010-3-8-31  | 送金 | 70,000 |       |      |
| 2010-3-9-30  | 送金 | 70,000 |       |      |
| 2010-3-10-29 | 送金 | 70,000 |       |      |
| 2010-3-11-30 | 送金 | 70,000 |       |      |
| 2010-3-12-30 | 送金 | 70,000 |       |      |
| 2010-4-1-31  | 送金 | 70,000 |       |      |
| 2010-4-2-28  | 送金 | 70,000 |       |      |

5

※証券類のご入金の場合は、摘要欄に「他券」、「取立」等と表示し、そのお払戻しのできる予定日を表示いたします。  
 なお、お支払可能な時刻は午後となります。  
 ※摘要欄に「\*AD\*」、「\*CD\*」等の「\* \*」のついた取引については再記載いたします。



6 普通預金 (兼お借入明細)

(一)印字のあるものはお借入残高です

| 年月日       | 摘要 | お支払金額  | お預り金額 | 差引残高 |
|-----------|----|--------|-------|------|
| 2010-4-31 | 送金 | 70,000 |       |      |

# 店舗賃貸借契約書

貸貸人 [ ] と賃借人伊勢志穂との間に、次のとおり店舗賃貸借契約を締結します。

第一条 貸貸人はその所有する次に表示の店舗を賃貸し、賃借人はこれを賃借することを約します。  
店舗の所在場所

第二条 賃貸借の期間は平成二年六月一日から平成十三年五月三十一日までの二年間とします。  
構造 造 坪 建のうち 階  
床面積 平方メートル

第三条 賃料は毎月金七万円也とし、賃借人は毎月末日までに翌月分を貸貸人の住所に持参して支払うものとします。ただし、その賃料が経費率等の変動、公租公課の増額、近隣の家賃との比較等により不相当となつたときは、貸貸人は、契約期間中であつても、賃料の増額の請求をすることができらるものとします。

第四条 賃借人は敷金として金也を賃借人から受領しました。

第五条 賃借人は本件店舗において本業以外の営業を営んではならないものとします。ただし、賃借人と賃借人の合意が成立した場合はこの限りではありません。

第六条 賃借人は本件店舗を使用の目的に応じて運作的な修繕をすることができ、ただし、本件建築物の柱、屋根、土台、壁等の主要部分に修繕を加える場合は(図面を添付した要領書書を賃借人に提出して)、あらかじめ貸貸人の書面による承諾を得なければならぬものとします。

第七条 賃借人が次の場合の一つに該当したときは、賃借人は、催告をしないで直ちに本契約を解除することができます。  
一、二か月分以上賃料の支払いを怠つたとき。

二、賃料の支払いをしばしば遅延し、その遅延が本契約における賃借人と賃借人との間の信頼関係を著しく害すると認められるとき。

三、本件店舗の一部または全部につき、事前に賃借人の書面による承諾を受けずに、賃借他の修繕、修繕またはこれらに準ずる行為をしたとき。

四、その他本契約に違反したとき。

第八条 賃借人は本件店舗に関する公租公課を負担し、賃借人は電気、水道、ガス等の使用料を負担します。

第九条 賃借人または賃借人の承継人が本件店舗の明渡しをするときは、賃貸借成立当時の原状に復したうえで、賃借人の立金を求め、本件店舗の引渡しをするものとします。

第十条 連帯保証人 [ ] は、賃料の支払い等本契約に基づき賃借人の一切の債務について保証し、賃借人と連帯して履行の責を負うものとします。

第十一条 この契約に関する紛争については、賃借人の居住地の裁判所を第一審の管轄裁判所とするごとに各当事者は合意しました。

第十二条 (特約事項)

右のとおり契約が成立しましたので、本契約書二通を作成し、各自署名押印のうえ、各一通を所持します。

年 月 日

賃借人住所 [ ]  
氏名 [ ]

賃借人住所 岡市前九年1-19-26  
氏名 伊勢志穂

連帯保証人住所 [ ]  
氏名 [ ]

