

様式第4号(第5条関係)

政務活動費収支報告書

令和8年 4月6日

盛岡市議会議長  
櫻 裕 子 様

議員氏名 中 村 雅 幸

盛岡市議会政務活動費の交付に関する条例第5条第1項の規定により令和7年度の政務活動費の収入及び支出について別紙のとおり報告します。



別紙

1 収支の状況

項 目		金 額	主な実施事業内容
収入	政務活動費 ①	600,000 円	
支 出	調査研究費	円	
	研修費	22,500 円	R7. 8. 15令和7年度市政調査会臨時研修会参加費 R7. 10. 16令和7年度市政調査会臨時研修会参加費 R8. 1. 16令和7年度市政調査会拠出金 R8. 3. 16令和7年度市政調査会臨時研修会参加費
	広報費	421,300 円	R7. 11. 19議会だより2025年10月(2,500枚) R8. 3. 24議会だより2026年3月(9,000枚)
	広聴費	円	
	会議費	円	
	資料作成費	円	
	資料購入費	6,710 円	書籍：『焼き場に立つ少年』は何処へ 書籍：DSM-5-TR精神疾患の分類と診断の手引
	人件費	円	
	事務所費	円	
	支出合計 ②	450,510 円	
差引残余 ①-②	149,490 円		





政務活動費支払伝票

使途項目	研修費	支出日	令和7年8月15日
------	-----	-----	-----------

支出証拠書類の額面金額	7,000	円
支出按分率（※按分が必要な場合）		
政務活動費支出金額	7,000	円

【支払概要】

令和7年度市政調査会臨時研修会参加費

領収書等添付欄

別紙に添付

領 収 書

中 村 雅 幸 様

—金 7,000 円 也

令和7年度市政調査会臨時研修会（ファシリテーション研修）参加費として、上記のとおり受領しました。

令和7年8月15日

盛岡市市政調査会 会長 竹 田 浩



政務活動費支払伝票

使途項目	研修費	支出日	令和7年10月16日
------	-----	-----	------------

支出証拠書類の額面金額	6,000	円
支出按分率 (※按分が必要な場合)		
政務活動費支出金額	6,000	円

【支払概要】

令和7年度市政調査会臨時研修会参加費

領収書等添付欄

別紙に添付

領 収 書

中 村 雅 幸 様

一金 6,000 円 也

令和7年度市政調査会臨時研修会 (盛岡市・宮古市議会議員交流会) 研修会参加費として、上記のとおり受領しました。

令和7年10月16日

盛岡市市政調査会 会長 遠 藤 政 幸



政務活動費支払伝票

使途項目	研修費	支出日	令和8年1月16日
------	-----	-----	-----------

支出証拠書類の額面金額	7,000	円
支出按分率 (※按分が必要な場合)		
政務活動費支出金額	7,000	円

【支払概要】  
令和7年度市政調査会拠出金

領収書等添付欄  別紙に添付

<b>領 収 書</b>
中村 雅幸 様
一金 7,000円 也
令和7年度市政調査会拠出金として、上記のとおり受領しました。
令和8年1月16日
盛岡市市政調査会 会長 遠藤 政幸

政務活動費支払伝票

使途項目	研修費	支出日	令和8年3月16日
------	-----	-----	-----------

支出証拠書類の額面金額	2,500	円
支出按分率（※按分が必要な場合）		
政務活動費支出金額	2,500	円

【支払概要】  
令和7年度市政調査会臨時研修会参加費

領収書等添付欄  別紙に添付

**領 収 書**

中 村 雅 幸 様

— 金 2,500 円 也

令和7年度市政調査会臨時研修会（令和8年3月27日開催）参加費として、上記のとおり受領しました。

令和8年3月16日

盛岡市市政調査会 会長 遠藤 政 幸



政務活動費支出簿

使途項目	広報費
------	-----

支出年月日	支出金額	摘要	備考
R7/11/19	198,000 円	議会だより2025年10月(2,500枚)	
R8/3/24	223,300 円	議会だより2026年3月(9,000枚)	
	円		
	円		
	円		
	円		
	円		
	円		
	円		
	円		
	円		
	円		
	円		
	円		
	円		
	円		
	円		
	円		
	円		
合計	421,300 円		

政務活動費支払伝票

使途項目	広報費	支出日	令和7年11月19日
------	-----	-----	------------

支出証拠書類の額面金額	198,000	円
支出按分率 (※按分が必要な場合)		
政務活動費支出金額	198,000	円

【支払概要】

議会だより2025年10月(2,500枚)  
 印刷物代として 198,000円  
 ◎印刷依頼先 川口印刷工業株式会社  
 〒020-0841 盛岡市羽場10地割1番地2  
 Tel.019-632-2211(代)

領収書等添付欄	<input type="checkbox"/> 別紙に添付
---------	--------------------------------

領収書

014204

中村 雅幸 様

¥ 198000 \*

但 印刷物代として、  
 上記の金額正に領収しました。

内訳

〈税抜金額〉		
10%対象	180,000	円
〈消費税額〉		
10%対象	18,000	円

現金	小切手	振込	手形	相殺
----	-----	----	----	----

盛岡・東京・仙台・大宮・青森・北上・秋田  
 **川口印刷工業株式会社**  
 〒020-0841 盛岡市羽場10地割1番地2 Tel.019-632-2211(代)  
 登録番号 T4400001000459



令和7年11月19日

※扱者印なきものは無効といたします。





幸せをわかちあうことができる盛岡に!  
盛岡市議会議員  
まさゆき  
**中村雅幸**

議会だより

2025年10月

発行/中村雅幸事務所

〒020-0022

盛岡市大通 1 丁目 1-16

TEL:019-622-4840

FAX:019-622-4836

プロフィール

- 盛岡市生まれ 高松在住 ○36年間県内公立中学校勤務
- 盛岡市立大宮中学校を経て盛岡市立浪民中学校で退職
- 元岩手県教職員組合いわて盛岡支部書記長
- 前平和環境盛岡紫波地区センター議長

市民が安心して暮らし盛岡のよさが実感できる地域づくりを!

ともに支え合い一人ひとりが大切にされる福祉を!

労働者の生活が守られ働くことが幸せにつながる社会を!

多様性が認められ生き生きと学べる楽しい学校を!

【議会報告】(6月議会から)

1 「市長の政治姿勢について」 聞きました

質問の背景

- 厳しい市財政の中、今年度予算はすべての部局で8%減額での予算要求とされた。
- バスの減便が行われる中、病院に通えない人への患者輸送バスの減便が提案された。
- 非常時に備えた市の貯金を60億円に戻すため、来年度5億円減額、再来年度はさらに5億円減額、その後3年間は減額された予算枠を維持していく提案がされた。

質問に込めた思い

- 生活弱者の生活を削る公共サービスの低下は、行ってはならない。

患者輸送バス減便の撤回について

回答

- バス配車の工夫や運転手の勤務の見直しにより、現状の患者輸送回数の確保が可能となった。

福祉を削る予算編成の考え方

回答

- 緊急時に支出する予算確保のために財政調整基金(市の貯金)は必要だが、福祉予算から優先して削減はしない。

雅幸はこう考える



○税金とは富の再分配であり、困っている人のために使うべき公的なお金である。市の姿勢は、社会的弱者を切り捨てる予算措置であり、容認できない。市の貯金を増やすために予算を減らして対応するのではなく、知恵と工夫と市民の協力を得る政策が必要であると考えている。

2 「介護認定された方の障害者控除について」 聞きました

質問の背景

- 介護認定者のうち、同時に障害者認定とされた人で税金控除の制度がある。
- 税金控除は申告制であり、介護をうけている人は自分では申請ができないことが多い。
- 担当部と税務担当部で対象者の認定共有をする制度がない。

質問に込めた思い

- 控除を受けられる制度があっても、自力で申請ができないのであれば改善が必要である。

障害者控除対象者の障害福祉課と市民税課の情報共有

回答

- 障害者控除の対象者には介護認定書とともに対象者であるチラシを送付している。
- 障害福祉課と市民税課の情報共有はされていない。

障害者控除申請に行けない人への支援

回答

- 確定申告は税務署で行っているが、控除申請等の相談は盛岡市の市民税課で相談に応じている。

雅幸はこう考える



○要介護者を代行して控除対象の手続きが行えるのは、税理士や行政書士のみである。ところが、申請依頼するには手間と費用がかかり、手続きできない要介護者は多い。介護保険課と市民税課が情報を共有し、対象者が控除申請をしやすい制度に改善する必要があり、それまでは市の支援が必要である。

### B 「先生たちの修学旅行の仕事について」 聞きました

#### 質問の背景

- 教員には勤務時間外に勤務を命じられないため、時間外手当や深夜勤務手当はない。
- 修学旅行では児童生徒の安全を確保するために、深夜も睡眠できない状態がある。

#### 質問に込めた思い

- 時間外勤務手当が制度上ない教員にとって時間外の勤務は、適切に勤務時間の振替を行わなければならないのだが、実際はサービス残業となっている。

4月に修学旅行を行っている中学校で時間外勤務の振替を行っている学校数



- 盛岡市内22校中、4月に修学旅行を行った学校は16校だった。
- 16校中、時間外勤務の振替を行ったのは9校で、7校は現在(6月中)までに振替を行っていない。

時間外勤務の振替を行わない理由



- 4月は「新年度準備」「入学式」「全国学力調査」「修学旅行」「PTA総会」等の行事の準備のため、時間外勤務の振替を行うことが難しい。



○勤務の振替を確実にし、教員の健康を守る必要がある。ところが中学校7校では振替が行われていない。教育委員会から管理職に対して適切な指導が必要だと考える。教員には心と身体の健康な状態で、児童生徒の教育にあたってほしい。

## 小学生、カラスに襲われる!

小学生がカラスに襲撃される事件発生しました。

空き家の森にカラスが住みつき退治は困難です。



カラスの夫婦

- 対策①: カラスに巣を作らせない  
⇒ 毎日観察に行き、危険と思わせる
- 対策②: 森になっている木を切る  
⇒ 持ち主に伐採の依頼(盛岡市から) 電線にかかる枝の伐採(東北電力)

結  果

- 成果①: 3週間でカラスがいなくなる
- ②: 市の担当者や電力に相談窓口ができた
- 課題①: 空き家の持ち主から連絡無し
- ②: 伐採依頼主は「町内会」の代表?
- ③: 切った後に苦情があったら…

## 覚えていますか 50年前の北上川の色を...

8月4日、学習会に参加しました。

今から50年ほど前、黄色だった北上川を覚えているでしょうか。

黄色の水の正体は、旧松尾鉱山から出る「ヒ素」と「鉄」を含むPH2.2(食酢と同じ酸)の強酸性水です。

中和処理で、ヒ素と鉄を沈殿させ、安全な水として放流しているのが「旧松尾鉱山新中和処理施設」です。

1982年の本格稼働以来、県は毎年7億円を支出しており、この施設が1日も休まずに稼働し続けていることで、安全が守られていることを忘れないようにしたいものです。

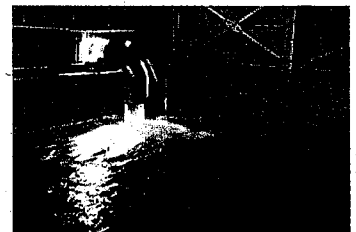

【原水の引き込み】



【沈殿させた汚泥】

### 雑感

暑い夏が過ぎ、虫の音も聞こえてくるようになりました。盛岡は、四季を感じられる場所なのだそうです。時々立ち止まって風を感じ、草の揺れる音に気づく、そんな感覚を忘れないようにしたいものです。

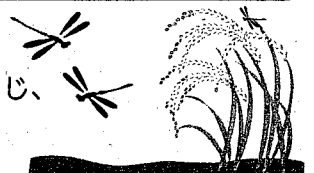

政務活動費支払伝票

使途項目	広報費 //	支出日	令和8年3月24日 //
------	--------	-----	--------------

支出証拠書類の額面金額	223,300 //	円	/
支出按分率 (※按分が必要な場合)			
政務活動費支出金額	223,300 //	円	/

【支払概要】

議会だより2026年3月(9,000枚)  
 印刷物代として 223,300円 //

◎印刷依頼先 川口印刷工業株式会社 //

〒020-0841 盛岡市羽場10地割1番地2 //

Tel.019-632-2211(代) //

領収書等添付欄  別紙に添付

領収書

014359

中村 雅幸 //

様

¥ 2 2 3 3 0 0 \*

但 中村雅幸 議会だより2026年3月代金  
 上記の金額正に領収しました。

内訳	
〈税抜金額〉	
10%対象	203,000 円 //
	円
〈消費税額〉	
10%対象	20,300 円 //
	円

金種	現金	小切手	振込	手形	相殺
----	----	-----	----	----	----

盛岡・東京・仙台・八戸・青森・北上・秋田

**川口印刷工業株式会社**

〒020-0841 盛岡市羽場10地割1番地2 Tel.019-632-2211(代)

登録番号 T4400001000459

令和8年3月24日 //

※扱者印なきものは無効といたします。





# 幸せをわかちあうことができる盛岡に! 盛岡市議会議員 まさゆき 中村 雅幸

議会だより

2026年3月

発行/中村雅幸事務所

〒020-0022  
盛岡市大通1丁目1-16  
TEL:019-622-4840  
FAX:019-622-4836

### プロフィール

- 盛岡市生まれ 高松在住
- 36年間県内公立中学校勤務
- 盛岡市立大宮中学校を経て盛岡市立洗民中学校で退職
- 元岩手県教職員組合いわて盛岡支部書記長
- 前平和環境盛岡紫波地区センター議長

市民が安心して暮らし  
盛岡のよさが実感できる  
地域づくりを!

ともに支え合い  
一人ひとりが  
大切にされる福祉を!

労働者の生活が守られ  
働くことが  
幸せにつながる社会を!

多様性が認められ  
生き生きと学べる  
楽しい学校を!

## 【議会報告】(12月議会から)

# 1 【自治体経営改善方針及び実施計画の進捗状況について】

### 【テーマ1】 職員の業務量を増加させない精査について

**質 問** 事務事業の見直しを行  
う際、職員の業務量を  
増加させないために配  
慮したことは何か?

**回 答** 事務事業見直しの際、業務量が大幅に増加しない事業や、デジタルトランスフォーメーション(DX)により効率的な処理ができる事業を選定しています。また、残業が増えないような工夫を図り、職員のワークライフバランスに配慮しているところです。  
※DXとは、ITの活用を推し進め、更なる効率化を促進するため構造変革を図ること。



雅幸は  
こう  
考える

これまで外注していた事業を市職員が行う建付けになっていることを問題にしている。ワークライフバランス(仕事と生活の調和)が保たれているかについて継続した点検が必要である。

### 【テーマ2】 シティマロン負担金以外の関連経費について

**質 問** 市が支出しているシ  
ティマロンの負担金  
以外の関連経費を具  
体的に示し、事業継続の  
今後の見通しを示せ。

**回 答** シティマロンにおいて、正職員5名分と会計年度任用職員1名分の人件費(約3,600万円)や大会当日の時間外手当(約340万円)を支出しています。協力企業からは約5,000万円の協賛金が集まり、経済効果については、約1億9,360万円の波及効果があったとされています。事業継続については、実行委員会とともに検討を行っています。

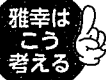

雅幸は  
こう  
考える

市職員の負担を考慮した上で、市の負担金よりも経済効果による税収増の効果が認められるのであれば、事業継続に向けた補助金の継続もありうると考える。実行委員会が事業継続を希望するのであれば、スポンサーの開拓や実施内容の見直し、参加料の値上げなど、自前でやる事業となるように市として最大限の支援を望む。



### 【テーマ3】 年齢層に応じた支援について

**質 問** 配食サービス事業の  
利用者数と、事業打  
ち切り後に利用でき  
なくなる人数は何  
人か。また、類似の事業  
を行う民間業者はい  
るか?

**回 答** 現在の配食サービス利用者数は283人ですが、事業打ち切り後に利用できなくなる人数は明確には見込みが難しいです。類似事業を行う業者は存在しますが、同条件での提供は難しいとしています。



雅幸は  
こう  
考える

配食サービスは配達時の「見守り」の機能が重要であり、利用者が283人であるが潜在的にはもっと必要としている人がいると思われるため、事業の継続が必要である。

### 【テーマ4】 事業縮小に向けて調整している理由と影響について

**質 問** 要支援者や  
低所得者向  
けの事業を  
縮小や削減  
する理由と  
影響を示せ。

**回 答** 乳幼児栄養食品支給の利用者の減少に加え、「妊婦のための支援給付」が創設され、国の支援が強化されたことや他都市とのバランス等を考慮した。自己負担の増額による影響は多岐にわたることから、次年度予算において、再検討する。



雅幸は  
こう  
考える

富の再分配である税の使い方として、社会的弱者に対する支援は継続すべき事業である。なお、議会で取り上げた乳幼児栄養食品支給と放課後児童クラブ利用料補助金、副食費助成の3事業は継続できることになった。

### 【テーマ5】 歳入の増加見通しと歳出抑制の関係について

**質 問** 物価高対策や最低賃金引き上げによる歳入  
増の見込みと、歳出の抑制との関係について  
の見解を示せ。

**回 答** 国の総合経済対策や最低賃金引き上げによって一定の歳入増が期待されていますが、その効果は不明確であり、歳出の抑制が必要な状況は別に判断すべきと考えています。

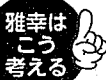

雅幸は  
こう  
考える

国においても物価高が進んでいるのに賃金の上昇が追いついていないとの認識がある。補助金を獲得するための国に対する積極的な働きかけを行い、家計の負担を軽減するだけでなく、可処分所得を増やすための施策を進めていくことが必要。

## 2 【小中学校の文化的行事における文化施設の使用について】

### 【テーマ1】文化施設を使った小中学校の文化祭や発表会に関わる教育効果について

**質問** 文化施設を使った小中学校の文化祭や発表会による教育効果について考えを示せ。

**回答** 盛岡市の文化施設(盛岡市民文化ホールなど)では、多くの学校が文化祭や発表会を実施しています。これにより、児童生徒は本格的なステージで表現力を高め、達成感や自己肯定感を育むことができ、文化・芸術への関心も深まります。特別な場で成果を披露することは、貴重な経験であり、教育的効果が高いと認識しています。



盛岡市民文化ホール

雅幸はこう考える

大きな舞台で「歌う」「演奏する」「演じる」だけでなく、そこで動くプロフェッショナルの人との協働は子どもの大きな経験となり、盛岡への愛着を形成するきっかけとなっている。

### 【テーマ2】文化施設の使用予定がない時に小中学校が使用する場合の減免措置について

**質問** 文化施設の使用予定がない場合における、小中学校の使用に係る減免について考えを示せ。

**回答** 文化施設の使用予定がない場合の小中学校の利用については、学校行事(文化祭、発表会等)が多くを占めているものの、管理上の負担が増大しているため、減免基準の見直しを行っています。例えば、連合音楽会や共同での公演鑑賞、作品展等は引き続き減免の対象となります。また、学校施設が利用できない場合については、状況に応じて柔軟に対応していく方針です。

雅幸はこう考える

歳出を抑制しなければならない盛岡市にとって、使用されていない日の施設の貸し出しは、盛岡市の未来を担う子どもの成長には必要であり、支出を最大限に抑えた使用方法であることから、積極的な活用を進めてほしい。

## 3 【学校のクマ対策について】

### 【テーマ1】現在、各学校で実施しているクマ対策と今後のクマ対策について

**質問** 教育委員会が指示して実施した各小中学校のクマ対策と今後のクマ対策について示せ。

**回答** 保護者への速やかな注意喚起と送迎要請、教職員による下校の付添、集団登下校、登下校時刻の変更、警察やスクールガード等への巡回・見守り依頼と連絡体制の構築、校舎の施設等管理体制の徹底、クマの出現を想定した避難訓練の実施します。また「盛岡市ツキノワグマ等市街地出没時対応マニュアル」を踏まえた対策の徹底と中学校区ごとの対応を基本とする「学校間連携」の強化を図ります。

### 【テーマ2】クマ対策における盛岡市としての支援策について

**質問** 子どもたちと学校を支援する盛岡市としてのクマ対策について示せ。

**回答** 警察と連携した学校への速やかな情報伝達、学校周辺のパトロール等児童生徒の安全確保に努めるとともに、児童センターや放課後児童クラブと協力した学校外の安全な居場所づくり等「組織間連携」も検討します。

雅幸はこう考える

下校時の保護者の迎えは、仕事を一時的にでも休む必要があるため、急な依頼は難しい。スクールガードや教職員による下校時の安全確保は、大人にも大きな危険があり、まして子どもに事故があった場合の責任を問うことができない。クマの出没情報があつた区域の児童・生徒については、臨時のスクールバスやタクシーを手配するなど、外にいる時間を短くする取り組みが必要である。

盛岡市内のクマ出没情報

区分	令和5年度	令和6年度	令和7年度
目撃	191件	100件	551件
痕跡	34件	39件	37件
農作物被害	79件	8件	77件
人身被害	0件	0件	2件
計	304件	147件	667件

(盛岡市公式HPより転記)



元日の高松神社

### 高松神社に初詣

NHK紅白歌合戦も白組の取りのMrs. GREEN APPLEの演奏中の23時27分、突然、震度4の地震で揺れました。「緊急放送か」とも思いましたが、津波の心配はなし。そのまま紅白は継続。

さて、元日恒例の町内の高松神社に初詣。年末にすす払いを手伝ったこともあり、例年以上に気が引き締まる思いで、家族の健康と世の中の平安を祈りました。

おみくじは、小吉。用心の1年になりそうです。(まさゆき)

様式第 6 号

政務活動費支出簿

使途項目	資料購入費 //
------	----------

支出年月日	支出金額	摘 要	備考
R7/11/27 //	1,210 // 円	書籍『焼き場に立つ少年』は何処へ	
R8/3/28 //	5,500 // 円	書籍DSM-5-TR精神疾患の分類と診断の手引	
	円		
	円		
	円		
	円		
	円		
	円		
	円		
	円		
	円		
	円		
	円		
	円		
	円		
	円		
	円		
	円		
	円		
	円		
	円		
合計	6,710 // 円		

政務活動費支払伝票

使途項目	資料購入費 ✓	支出日	令和7年11月27日 ✓
------	---------	-----	--------------

支出証拠書類の額面金額	1,210	円
支出按分率 (※按分が必要な場合)		
政務活動費支出金額	1,210	円

【支払概要】

書籍

『焼き場に立つ少年』は何処へ

1,210 円

著者：吉岡栄二郎

発行：長崎新聞社

発行日：2013年8月9日

領収書等添付欄	<input type="checkbox"/> 別紙に添付
---------	--------------------------------



領 収 証

中村 雅幸 様

No. \_\_\_\_\_

金額

¥ 1,210 -

内 訳	
現金	
小切手	✓
手形	✓
消費税額等(%)	
消費税額等(%)	

但 書籍代として

2025年11月27日 上記正に領収いたしました

基督教センター善隣贈書店

〒020-0025 盛岡市大沢川原3-2-37  
TEL・FAX (019) 654-1211

収入印紙

登録番号

登録番号 T5400002001026



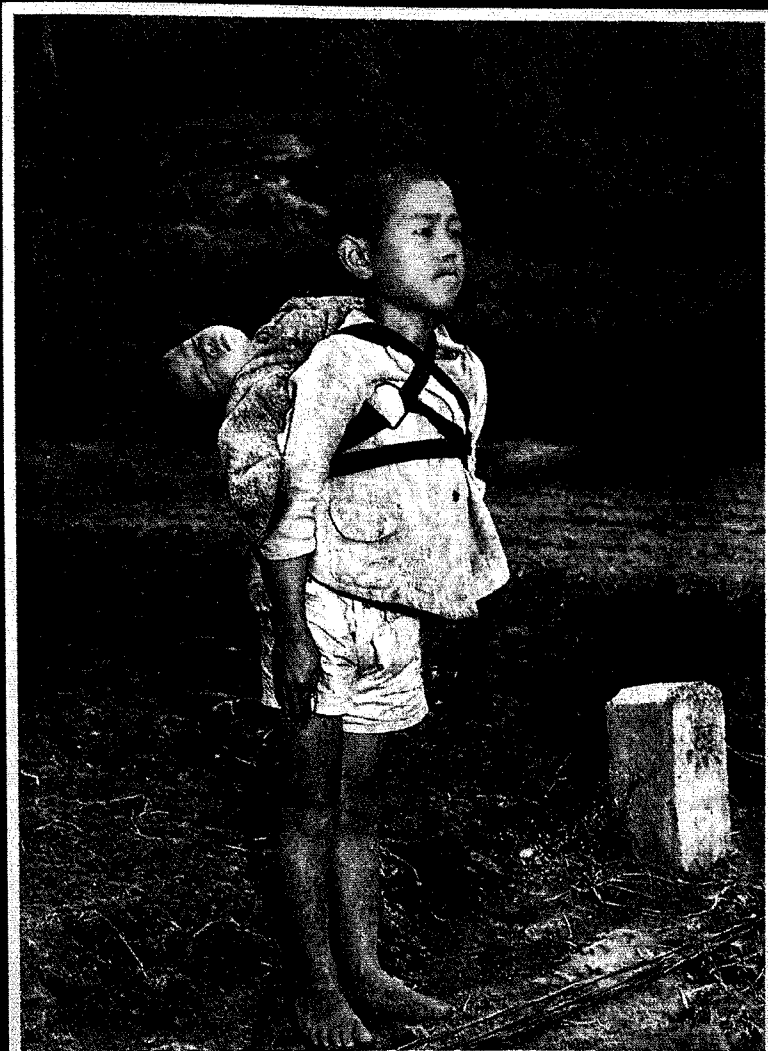

『焼き場に立つ少年』は<sup>どこ</sup>何処へ

少年はだれ？

まなざしの先にあるのは…。

1枚の写真のナゾを追い続けた渾身のルポ

長崎新聞社

政務活動費支払伝票

使途項目	資料購入費	支出日	令和8年3月28日
------	-------	-----	-----------

支出証拠書類の額面金額	5,500	円
支出按分率 (※按分が必要な場合)		
政務活動費支出金額	5,500	円

【支払概要】

書籍

DSM-5-TR精神疾患の分類と診断の手引 5,500円

発行：2023年9月15日 日本語版用語監修：日本精神神経学会  
発行者：株式会社 医学書院

領収書等添付欄

別紙に添付

領 収 証

中村 雅幸 様

¥5,500

(10%税込 ¥5,500 税 ¥500)  
(8%税込 ¥0 税 ¥0)

但し、書籍 代として

上記、正に領収致しました。

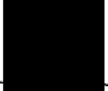
26年03月28日 担当： 

#2603280400137

毎度ありがとうございます

**M's EXPO 書籍**

岩手県盛岡市みたけ3丁目36-1  
TEL: 019-648-7100

内折りにして保管して下さい  
毎度ありがとうございます

株式会社マルカン  
T1400001005485

DSM-5-TR™

精神疾患の  
分類と診断の手引

DESK REFERENCE  
DIAGNOSTIC CRITERIA  
DSM-5-TR™

American Psychiatric Association

日本語版用語監修

日本精神神経学会

監訳

高橋三郎 大野 裕

訳

梁矢俊幸 神庭重信 尾崎紀夫  
三村 将 村井俊哉 中尾智博

持ち運べる DSM-5-TR

精神疾患の世界的診断基準

「DSM-5-TR 精神疾患の診断・統計マニュアル」の  
診断基準を抽出し、ポケットサイズにまとめた  
「ティックリファレンス」

医学書院