

様式第4号（第5条関係）

政務活動費収支報告書

令和8年4月10日

盛岡市議会議長

櫻 裕 子 様

議員氏名

浅 沼 克 人

盛岡市議会政務活動費の交付に関する条例第5条第1項の規定により令和7年度の政務活動費の収入及び支出について別紙のとおり報告します。



別紙

1 収支の状況

| 項 目 | | 金 額 | 主な実施事業内容 |
|-----|----------|-----------|----------------------|
| 収入 | 政務活動費 ① | 600,000 円 | |
| | 調査研究費 | 338,233 円 | 会派視察 |
| 支出 | 研修費 | 62,000 円 | 市政調査会研修会 オンライン研修会 |
| | 広報費 | 165,124 円 | 広報紙印刷配布 |
| | 広聴費 | 円 | |
| | 会議費 | 円 | |
| | 資料作成費 | 円 | |
| | 資料購入費 | 34,643 円 | 書籍購入 |
| | 人件費 | 円 | |
| | 事務所費 | 円 | |
| | 支出合計 ② | 600,000 円 | |
| | 差引残余 ①-② | 0 円 | |

様式第5号

政務活動費出納簿

【令和7年度分】

(単位：円)

| 年月日 | 内容 | 収入額 | 支出額 | 政務活動費経費内訳 | | | | | | | | | |
|------------|--------------------------------|---------|---------|-----------|--------|---------|-----|-----|-----------|-----------|--------|------|--|
| | | | | 調査 研究費 | 研修費 | 広報費 | 広聴費 | 会議費 | 資料 作成費 | 資料 購入費 | 人件費 | 事務所費 | |
| R7. 4. 10 | 政務活動費交付金 | 300,000 | | | | | | | | | | | |
| R7. 5. 9 | 市政調査会視察 / 交通費 (5/16- 22) | | 30,020 | 30,020 | | | | | | | | | |
| R7. 5. 13 | 市政調査会視察 旅費 (5/16-22) | | 118,572 | 118,572 | | | | | | | | | |
| R7. 7. 30 | オンライン研修会 (11/17, 18, 19) | | 40,000 | 40,000 | | | | | | | | | |
| R7. 8. 12 | 書籍購入 | | 7,605 | | | | | | | | 7,605 | | |
| R7. 8. 12 | フォーラム参加費 (8/27-28) | | 9,000 | 9,000 | | | | | | | | | |
| R7. 8. 12 | フォーラム宿泊費 (8/27-28) | | 17,000 | 17,000 | | | | | | | | | |
| R7. 8. 29 | 会派視察旅費 (7/1-4) | | 106,406 | 106,406 | | | | | | | | | |
| R7. 10. 10 | 政務活動費交付金 | 300,000 | | | | | | | | | | | |
| R7. 10. 16 | 市政調査会研修会 (10/7) | | 6,000 | 6,000 | | | | | | | | | |
| R7. 10. 27 | 会派視察旅費 (8/27-29) | | 66,235 | 66,235 | | | | | | | | | |
| R7. 12. 24 | 書籍購入 | | 14,800 | | | | | | | | 14,800 | | |
| R8. 1. 16 | 市政調査会研修会 (2/6) | | 7,000 | 7,000 | | | | | | | | | |
| R8. 2. 9 | 書籍購入 | | 5,500 | | | | | | | | 5,500 | | |
| R8. 2. 16 | 書籍購入 | | 6,738 | | | | | | | | 6,738 | | |
| R8. 3. 26 | 広報配布代 | | 44,674 | | | 44,674 | | | | | | | |
| R8. 3. 26 | 広報印刷代 | | 120,450 | | | 120,450 | | | | | | | |
| 経費小計 | | | | 338,233 | 62,000 | 165,124 | | | | | 34,643 | | |
| 合計額 | | 600,000 | 600,000 | 差引残余額 | | | | | | | 0 | | |

様式第 6 号

政務活動費支出簿

| | |
|------|-------|
| 使途項目 | 調査研究費 |
|------|-------|

| 支出年月日 | 支出金額 | 摘 要 | 備考 |
|------------|-----------|----------------------|----|
| R7. 5. 9 | 30,020 円 | 市政調査会視察交通費 (5/16-22) | |
| R7. 5. 13 | 118,572 円 | 市政調査会視察旅費 (5/16-22) | |
| R7. 8. 12 | 17,000 円 | フォーラム宿泊費 (8/27-28) | |
| R7. 8. 29 | 106,406 円 | 会派視察旅費 (7/1-4) | |
| R7. 10. 27 | 66,235 円 | 会派視察旅費 (8/27-29) | |
| | | | |
| | | | |
| | | | |
| | | | |
| | | | |
| | | | |
| | | | |
| | | | |
| | | | |
| | | | |
| | | | |
| | | | |
| | | | |
| | | | |
| 合計 | 338,233 円 | | |

政務活動費支払伝票

| | | | |
|------|----------|-----|-----------|
| 使途項目 | 調査研究費 // | 支出日 | R7.5.9 // |
|------|----------|-----|-----------|

| | | |
|-------------------|-----------|---|
| 支出証拠書類の額面金額 | 30,020 // | 円 |
| 支出按分率 (※按分が必要な場合) | | |
| 政務活動費支出金額 | 30,020 / | 円 |

【支払概要】

視察交通費 (5/16-22)

- 往復乗車券: (盛岡⇄東京) 17,160円 //
- 新幹線特急券: (盛岡→東京) 6,430円 //
- (東京→盛岡) 6,430円 //

合計30,020円 //

領収書等添付欄

別紙に添付

領 収 証

浅沼克人 様

2025年 5月 9日 //

金30,020円 //

ただし、乗車券類代
として、上記金額を受領しました。

適用税率 10%

本領収証は時間がたつと文字が薄くなる場合がありますので、
長期間保存する場合はコピーをお取り下さい。

印紙税申告納
付につき渋谷
税務署承認済

東日本旅客鉄道株式会社
登録番号 T9011001029597

盛岡802 No.000024



乗車券 (ゆき) (幹)

盛岡 → 区東京都区内

經由:盛岡・新幹線
5月16日から 5月23日まで有効
券面表示の都区内各駅下車前途無効
¥***

2025.-5.-9 盛岡駅E2発行
00357-02 (2-) C23

新幹線特急券

盛岡 → 東京

5月16日 (8:50発) (11:04着) C56
はやぶさ 10号 7号車17番D席
¥6,430
N05910

2025.-5.-9盛岡駅E2 (2-) 00357-01

乗車券 (かえり) (幹)

区東京都区内 → 盛岡

經由:新幹線・盛岡
5月16日から 5月23日まで有効
券面表示の都区内各駅下車前途無効
¥17,160

2025.-5.-9 盛岡駅E2発行
00357-03 (2-) C23

新幹線特急券

東京 → 盛岡

5月22日 (10:18発) (12:33着) C66
はやぶさ 15号 5号車1番A席
¥6,430
N05910

2025.-5.-9盛岡駅E2 (2-) 00357-04

政務活動費支払伝票

| | | | |
|------|-------|-----|---------|
| 使途項目 | 調査研究費 | 支出日 | R7.5.13 |
|------|-------|-----|---------|

| | | |
|-------------------|---------|---|
| 支出証拠書類の額面金額 | 522,777 | 円 |
| 支出按分率 (※按分が必要な場合) | | |
| 政務活動費支出金額 | 118,572 | 円 |

【支払概要】

市政調査会視察旅費 (5/16-22)

- ・航空運賃：(羽田⇄バンクーバー) 141,000円
 - ・空港諸税及び施設使用料、燃油サーチャージ：68,480円
 - ・宿泊費 (朝食代含む) 5泊分：170,500円
 - ・現地交通費：94,236円
 - ・添乗員・通訳費用、施設入場料：37,561円
 - ・企画料：11,000円
- 合計522,777円

| | |
|---------|--------------------------------|
| 領収書等添付欄 | <input type="checkbox"/> 別紙に添付 |
|---------|--------------------------------|



領 収 証

浅沼克人 殿

No. 005921

2025年 05月 06日

¥ 522,777-

(現金・振込・小切手)

| 内 容 | 種 目 | 旅行年月日 | 行先(又は品名) | 内 訳 |
|-----|------|-----------|----------|-----|
| | 航空運賃 | 5/16~5/22 | バンクーバー | |

上記金額正に領収致しました。



〒020-0124 岩手県盛岡市厨川一丁目7-18
 株式会社みちのりトラベル東北
 代表取締役社長 相馬 高広
 登録番号 T8400001000133



抜者印

※金額訂正又は抜者印なきものは無効

視 察 等 概 要 書

議員氏名 浅沼 克人

| | |
|--------------------------------------|---|
| <p>会派名</p> | <p>市政調査会</p> |
| <p>実施日</p> | <p>令和7年5月16日(金)～22日(木)</p> |
| <p>参加者</p> | <p>竹田浩久、天沼久純、櫻裕子、工藤健一、千葉伸行、浅沼克人、千葉順子、野田尚紀、計8名</p> |
| <p>視察先および調査項目</p> | <p>カナダ/バンクーバー市及びビクトリア市 ・盛岡市・ビクトリア市姉妹都市提携40周年記念訪問</p> |
| <p>視察の概要および所感</p> | <p>【視察概要】</p> <ul style="list-style-type: none"> ・バンクーバー市とビクトリア市の公共交通と観光施策について ・ビクトリア市における新渡戸稲造ゆかりの施設について ・姉妹都市提携40周年記念交流会と調印式について <p>【所感】</p> <p>カナダは多民族国家として高度な共生を図っている国であると感じた。街には様々な人種の方々が様々な業種で働いていて、様々な言語が飛び交っていた。また、市街地の至る所に公園や緑地帯があり、しっかりと手入れもされていてとても美しい街である。大きな街ではあるが全体的にゆったりとした雰囲気なので居心地が良く、観光客だけでなく移住者も多いだろうと感じた。</p> <p>新渡戸稲造の縁でビクトリア市とは姉妹都市として交流を継続しているが、時代と共にその意義や価値は変化しているように思う。国際平和が危うくなっている今こそ多文化共生のあるべき姿を求めるべきであり、ビクトリア市民の考え方や生き様に学ぶことは多い。中学生による学習交流はもちろん、市民レベルでのスポーツや文化などの交流を進めていくべきであり、どんな社会を目指すべきかを交流を通して学び、具現化していくことが大切である。</p> |
| <p>【添付資料】 参加者により共同作成した報告書</p> | |

【市政調査会カナダ・ビクトリア市視察報告書】

～盛岡市・ビクトリア市姉妹都市提携40周年記念訪問～

＜＜日 程＞＞

2025年5月16日（金）～5月22日（木）

＜＜市政調査会＞＞

| | | |
|----|---------|---------|
| 会長 | 竹田 浩久議員 | 天沼 久純議員 |
| | 櫻 裕子議員 | 工藤 健一議員 |
| | 千葉 伸行議員 | 浅沼 克人議員 |
| | 野田 尚紀議員 | 千葉 順子議員 |

【ビクトリア市の概要】

1. 沿革 カナダ・ブリティッシュコロンビア州の州都。同州南西部バンクーバー島の南端部にあります。気候は温暖で春から夏にかけて色鮮やかな花々に囲まれた英国風な街並みからは、本土とは違った風情を堪能することができます。1700年代後半にヨーロッパ人が入植するまでは、コースト・セイリシュ族を含む先住民族の居住地でした。1778年にジェームズ・クックをはじめとしてスペインとイギリスが探検隊を派遣。1849年にバンクーバー島植民地が設立され、ビクトリアはその首都となります。1867年、オンタリオ、ケベック、ノバ・スコシア、ニュー・ブランズウィックがカナダ自治領に統合しカナダ連邦が誕生しました。1871年、ブリティッシュ・コロンビア植民地がカナダ自治領に加入してからは、ブリティッシュ・コロンビア州の州都。長くイギリスの統治下にあったビクトリアは、現在もアフタヌーンティーやガーデニングなど英国の風習が色濃く残っています。
2. 人口 9万1867人(2021年) ※都市圏人口は約40万人
3. 位置 北緯48度 西経121度
東京(羽田)からバンクーバーまで飛行機で約9時間、距離7533Km
4. 気候 平均最高気温21.7度 最低気温0.1度 年間降水量873mm
5. 市制施行 1862年8月2日(新渡戸稲造博士の誕生年)
6. シンボル 花:ハナミズキ 木:アメリカスギ 鳥:ステラーカラス(州鳥)
7. 姉妹都市 ネイピア市(ニュージーランド)、蘇州市(中国)、盛岡市(日本)、ハバロフスク市(ロシア)
8. 主要産業 観光・政府関係

【盛岡市とビクトリア市】

1933年(昭和8年)にカナダのバンフで開かれた太平洋問題調査会会議に、日本代表団団長として出席していた新渡戸稲造博士はこの地で倒れ、10月15日に71歳で永眠しており、そのご縁により1985年(昭和60年)5月に姉妹都市の盟約を交わしました。これをきっかけに多くの市民にとって世界がより身近なものに感じられるようになり、諸外国の多くの都市との交流が一段と活発に行われるようになりました。

盛岡市市政調査会臨時研修会（カナダ・ビクトリア市訪問）

最終確定行程表

<2025年5月16日（金）～22日（木）>（5泊7日）

令和7年5月1日作成

| 月日 | 都市名等 | 時間 | 交通機関 | 主な内容（◆公式行事・視察） |
|--------------|---------------------|----------------|------------------|---|
| 5月16日 （金） | （盛岡駅発） （東京駅着） | | 新幹線 モノレール | <各自移動> |
| | 羽田空港ターミナル3 羽田空港発 | 19:30 21:55 | 全日空116便 | 【自動チェックイン機】搭乗券、荷物タグ受け取り (8時間55分) ※日付変更-1 機内食2回（2回目は軽食） |
| | バンクーバー空港着 | 14:50 | | |
| | バンクーバー空港発 | 16:00 | ガイド | 自己手配タクシー等でバンクーバー市内ホテルへ |
| | バンクーバー市内着 | 16:30 | 市内ホテル | ホテルチェックイン、休憩 |
| | | 18:00 | 市内レストラン | 夕食 |
| | 1日目終了 | | | <バンクーバー サットンプレイス 泊> |
| 5月17日 （土） | バンクーバー滞在 | 9:00 | ガイド | ホテル朝食 ◆バンクーバー市内視察※公共交通利用を利用、観光施設視察 例）ウォーターフロント2010年冬季オリンピック聖火台、地下鉄利用 カナダライン乗車イェールタウン駅下車、蒸気機関車374号保存館、 アクアバス乗船、グランビルアイランド※パブリックマーケット見学 昼食（各自）後、市バスにてダウンタウン、ホテルへ |
| | バンクーバー空港着 | 14:30 | ガイド | 自己手配タクシー等でバンクーバー空港へ |
| | バンクーバー空港発 | 16:00 | | 本隊と合流 |
| | バンクーバー発 | 16:40 | フェリー着 | Tsawwassen Mills到着、夕食（各自）とショッピング等 |
| | ビクトリア着 | 19:00 20:30 | フェリー発 専用車+ガイド | フェリー埠頭に移動 ホテルチェックイン |
| | 2日目終了 | | | <ビクトリア グランドパシフィック泊> |
| 5月18日 （日） | ビクトリア市滞在 | 9:00 | ガイド | ホテル朝食 ◆市内視察 水上交通網利用 （チャイナタウン、フィッシャーマンズワーフ） ホテル到着 |
| | | 12:00 | | 昼食（各自） |
| | | 13:00 | 専用車+ガイド | ◆市内視察 （ロイヤルジュビリー病院、友情の鐘、ブッチャートガーデン） ホテル到着 |
| | | 17:00 18:00 | | 夕食（各自） |
| | 3日目終了 | | | <ビクトリア グランドパシフィック泊> |
| 5月19日 （月） | ビクトリア市滞在 | 8:30 | 専用車+ガイド | ホテル朝食 ◆9:00～11:00ビクトリアデイパレード参加&見学 移動中昼食予定 ◆市内視察 11:15～12:15（予定） ロイヤルBC博物館 12:30～13:30（予定） Whistle Buoy Brewing Company 13:45～14:30（予定） ビーコンヒル公園 14:45～16:45（予定） 州議事堂記念撮影、インナーハーバー周辺散策 18:30～（予定） 夕食会（両市長挨拶、土産品贈呈、調印式等） |
| | | 17:00 | | |
| | 4日目終了 | | | <ビクトリア グランドパシフィック 泊> |
| 5月20日 （火） | ビクトリア発 | 9:45 | 専用車+ガイド | ホテル朝食 ホテル発 |
| | バンクーバー着 | 11:00 12:35 | フェリー 専用車+ガイド | Tsawwassen Mills到着、空港へ |
| | バンクーバー空港着 | 13:15 | | 昼食（各自） |
| | バンクーバー空港発 | 16:45 | 飛行機 全日空115便 | (10時間15分) ※日付変更+1 機内食2回（2回目は軽食） |
| | 5日目終了 | | | <機内泊> |
| 5月21日 （水） | 羽田空港着 | 19:00 | | |
| | 羽田空港発 | 20:45 | モノレール | 【解散】 |
| | 東京（上野）駅着 | | | <上野ターミナルホテル 泊> |
| | 6日目終了 | | | |
| 5月22日 （木） | （東京駅発） （盛岡駅着） | | 新幹線（各自） 帰宅 | ホテル朝食 <各自移動> |
| | 7日目終了 | | | |

【5月17日（土）午前】

○バンクーバー市内視察

<参加者>

盛岡市議団 8名等

<概要>

カナダの第3の都市人口圏とされる、バンクーバー（都市圏人口約260万人）は、トロントに次ぎ、移民人口が多く、人口圏の約40パーセント以上が、移民で構成されています。移民の出身国としては、中国、インド、フィリピンなどが多く、日本の割合は小さいです。産業は、テクノロジー、観光・ホスピタリティ、映像・クリエイティブ、国際貿易・港湾などの割合が高いです。

市内中心部を見ても、中国人やインド人を目にする事が多く、市内の至るところが、映画やドラマ、CMなどの撮影地として活用されていることも有名で「ハリウッド・ノース」と呼ばれていますが、建物を視察していると、それぞれ映画で使われた建物などが散見され、主要産業となっていることが実感でき、観光施策と融合していることが理解できます。

個人所得をみると、時給は、日本円に換算しますと、時給換算が1,800円から2,000円と、日本の最低賃金に比べ高いが、その分物価が高く（日本の1.5倍～2倍程度）、住宅事情も厳しく、市民の生活状況は日本より厳しいように感じました。



① 2010年冬季オリンピック聖火台

バンクーバーのランドマーク的な存在として、港付近のコンベンションセンターの横のジャックプールプラザに設置されています。現在でも、4年の一度のオリンピック時に点火され、現存する世界中の聖火台の中で、もっとも点火されているとも言われています。地面に直接おいてあり、シンボリックな施設としては身近に感じることができ、市民や観光客にとっては、観光しやすい施設であると感じました。



② 地下鉄利用

地下鉄の駅は清潔感があり、利用しやすい雰囲気であるが、切符の購入方法が複雑で、観光客には利用しづらいと感じました。料金は、3つのゾーンごとに分かれています。距離換算で変動するものではありません。その点はわかりやすいといえます。

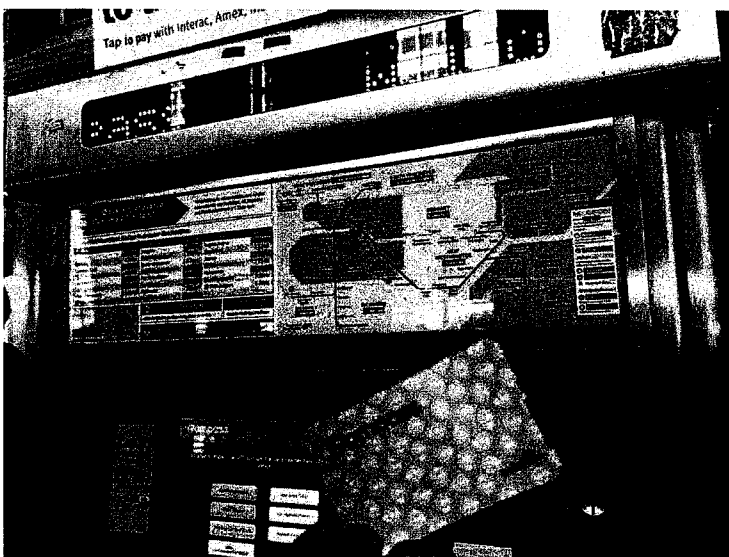

③ 蒸気機関車 374 号保存館

1887年(明治19年)に150人乗りの客車を引いて初めてバンクーバーへ到着しました。旅客列車で1945年まで運行していました。保存状態もよく、蒸気機関車を保存している建物も、ガラス張りで外からも眺望を楽しめ、歩いて観光する際に重要なスポットとなる施設でした。



④ アクアバス乗船

市内に列車が運行されていないので、公共交通機関は、バスか海上アクアバスとなります。アクアバスは、定員15名程度の小さな船で15分から30分間隔で運行しており、片道約5ドル程度の低廉で利用できることから、市民生活に加え観光客にも利用されています。船頭さんがガイドもしてくれます。



⑤ グランビルアイランド

1915年に工業地帯として造成されましたが、その後、再開発され、古い倉庫を活かして、300以上の文化・商業施設が擁され、文化・観光拠点となっています。年間約1,050万人が訪問、バンクーバーの代表的なスポットとなっています。生鮮食品から雑貨、衣料品などまで、幅広い小売店舗が点在しています。

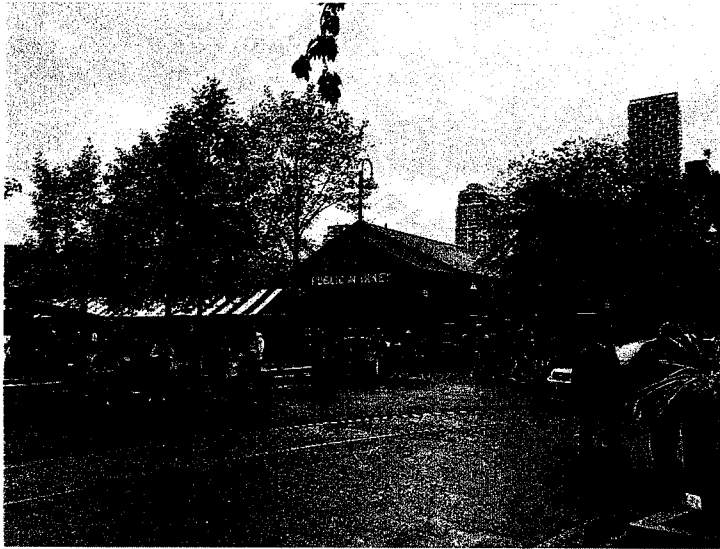

【5月17日（土）夜】

○ビクトリア市ホテルにてビクトリア盛岡友好協会の大歓迎



【5月18日（日）午前】

○ビクトリア市内視察

<参加者>

盛岡市議団 8名等

<概要>

① 水上交通網

ビクトリア市は海に囲まれた街で、電車や地下鉄は無いため、移動にはバスや乗用車、自転車が使われます。中心部のインナー・ハーバー（内湾）では、水上タクシー、フェリー、水上飛行機といった水上交通網が発達していて、市民や来訪者の移動の足を担っています。

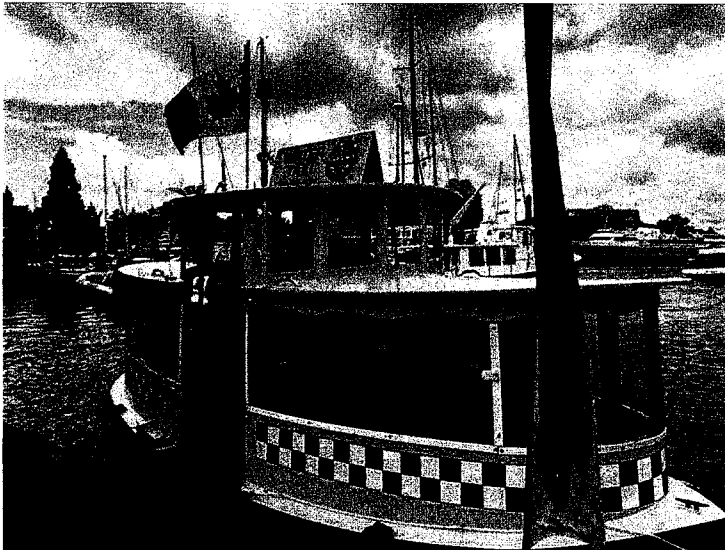

② チャイナタウン

ビクトリア市にある「チャイナタウン」（中華街）は、アメリカのサンフランシスコ市に続き北米で2番目に古く、カナダで最も古い歴史を誇ります。

多国籍移民国家として知られるカナダには、19世紀半ば、いわゆるゴールドラッシュに沸き立つ現在のブリティッシュ・コロンビア州に鉱山労働者として、また、その後の大陸横断鉄道の建設労働者として多くの中華系移民の定住が進みました。以来、中国系カナダ人として、この地でコミュニティーを形成し、中華圏の文化の象徴的なエリアとして今日に至っています。

イギリス領時代の面影を残すビクトリア調の建物が印象的な街並みのなか、ここチャイナタウンは市の中心部にあって、中華風の門を象徴にレストランや商店、華僑公立学校が建ち並び、独特の風情を残しています。

当地では移民の多国籍化が進み、ビクトリア市の「チャイナタウン」は、かつてほどの賑わいはないとのことでしたが、出自のアイデンティティーを守る移民文化の一端を垣間見ることができる貴重な一帯です。



③ フィッシャーマンズ・ワーフ

フェリーや水上飛行機の乗り場があちこちにあるインナー・ハーバー（内湾）を水上タクシーで巡る途中に訪れたのが、海に浮かぶカラフルなフローティング・ハウス（水上建築）が集まる一帯「フィッシャーマンズ・ワーフ」です。

個性的なフローティング・ハウスの住民は、いわゆる絵描きなどの芸術家が多いとされ、また整備された水辺の一帯は地上よりも安い税負担で居住することができるのですが、周囲は完全な観光エリアとなっているため、住民は常に来訪者の目に晒されていることを受忍しなければなりません。

そんな「フィッシャーマンズ・ワーフ」には、狭いエリアに新鮮なシーフードを提供するレストランや土産物屋が密集していて、常に多くの来訪者で賑わいを見せる当地の一大観光スポットです。人気のフィッシュ & チップスを提供する繁盛店には、観光客が長い列を成していたのが印象的でした。

都市の規模の違いこそあれ、水辺の自然環境と住民の多様性を活かしたビクトリア市のインフラの整備と観光振興は大いに刺激を受けるもので、盛岡市の施策展開の参考したいとの思いを強くしました。



【5月18日（日）午後】

○ビクトリア市内視察

<参加者>

ービクトリア関係者ー

ビル・マクレディ会長

リタ・マクレディ会長夫人

ー盛岡関係者ー

内舘茂市長

遠藤政幸議長

公式訪問団 5名

実行委員会関係者 4名

盛岡市議団 8名等

田口壮一友好協会理事



<概要>

① 友情の鐘

2011年3月の東日本大震災では多くのビクトリア市民の心温まるご支援をいただいております、それに対する深い感謝の思いと真の友情の証として、2015年の姉妹都市30周年を記念して盛岡ビクトリア友好協会の田口ご夫妻と坂下ご夫妻により寄贈されたのが「友情の鐘」です。当時の設置場所はビクトリア市のCENTENNIAL PARKであり、1990年の姉妹都市5周年を記念して設置された「あずまや」に隣接して設置されていましたが、州政府によるターミナル再開発プロジェクトのために移設要請があり、現在は州議事堂にも比較的近くの市民の憩いの場であるQUADRA PARKに設置されています。天然無垢の木材による鳥居のようなデザインの台座につるされており、神社仏閣を思わせる世界平和の祈りの聖地のようにも感じました。両側の柱は盛岡市とビクトリア市を意味し、それを上でつないでいる懸け橋が新渡戸稲造博士による絆であり両市の友情を意味します。盛岡市の中学生がビクトリア市に来た時は必ずここに立ち寄って友情の鐘を鳴らすそうです。

② ロイヤル・ジュビリー病院

姉妹都市友好20周年を迎える2005年には記念事業の一環として病院内に新渡戸稲造記念庭園が誕生しました。新渡戸氏の最後を迎えたジュビリー病院が建物の老朽化に伴い建替えられたことに併せて、敷地内に博士を記念する日本庭園の整備が計画されました。庭園整備にあたっては、資金は盛岡とビクトリアで半分づつ出し合って整備しようと両友好協会が募金に取り組んだほか、市や盛岡市・ビクトリア市姉妹都市提携20周年記念事業実行委員会からの補助金交付などにより、整備資金を調達しています。庭園のデザインは、ビクトリア市の園芸家・園芸療法士ポール・アリソンさんと、盛岡市「豊香園」の造園家藤村孝史さんの共同によるもので、庭園工事の場所が予想以上の岩盤であったこと、電気、水道の配管を全て埋設しなければならなくなったこと等の理由により工事費の大幅増や、工期の延長などが見られた中、藤村さんはビクトリア盛岡友好協会会長ビル・マクレディさん宅にホームステイをしながら日本庭園の造園指導を行いました。庭園は日本庭園の芸術性や様式を取り入れたパウハウススタイルで、面積は約1000㎡です。日本列島をかたどる池、盛岡市を流れる川に似せた三本の小川や橋を配置し

ており、日本列島の盛岡の位置には記念石碑が置かれています。新渡戸氏が好んだ梅や萩、岩手県の木である桐、盛岡市の花のカキツバタなども植えられ、水琴窟を置くなど、音の演出もされています。庭園に隣接して新渡戸ゆかりの手術室や記念礼拝堂もあり、新渡戸稲造博士を偲ぶ貴重な空間となりました。

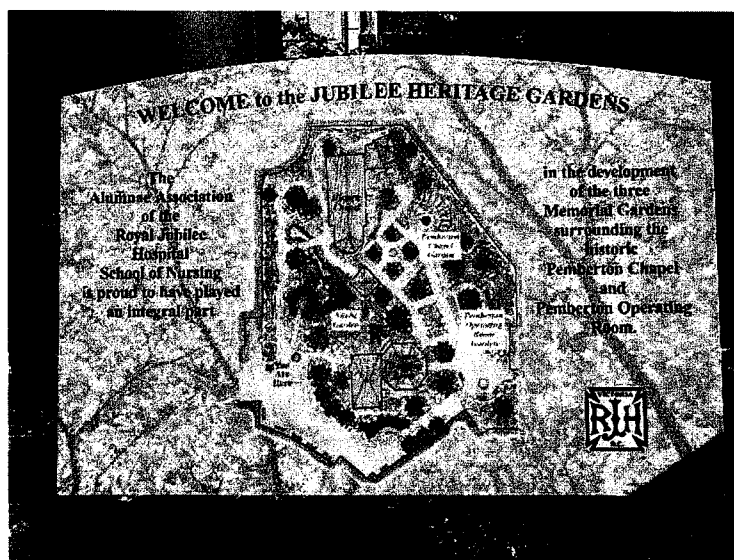

③ ブッチャートガーデン

<概要>

ビクトリア市内から 21 km北に位置し、22 万 km^2 （東京ドーム約 5 個分）にも及ぶ広大な庭園は、ロバート・ピム・ブッチャート氏が経営するセメント工場へ供給する石灰岩の採石場跡地を美化するために、ジェニー夫人が整地して草花を植えたのが始まりです。1906 年に日本人庭師の岸田伊三郎氏により日本庭園が作庭され人気を集めました。1909 年から Sunken Garden を整備して 1921 年に完成し、屋敷を「Benvenuto（歓迎）」と名付け庭園に客を迎え、1920 年代には既に年間 5 万人以上が訪れていました。現在、経営は子孫に引き継がれ、腕の良い庭師の手を借りて素晴らしい庭園が維持されており、年間ほぼ 100 万人が訪れています。2004 年誕生百周年を迎えた時にカナダ国家史跡に指定されました。国内外からの観光客のみならず、地元からも愛される庭園となっており、犬と一緒に散策している方も多く見かけました。



【5月18日（日）夜】

○ビクトリア盛岡友好協会夕食会

於：アラン・ロウ元市長自宅



【5月19日（月）午前】

○ビクトリアデーパレード

<参加者>

内舘茂市長

遠藤政幸議長

公式訪問団 5名

実行委員会関係者 4名

盛岡市議団 8名等

<概要>

ビクトリアデーを祝うパレードも今年で125年目とのことで、歴史あるパレードに招待いただき観覧いたしました。当日は早朝から小雨の混じる肌寒い天候でしたが、パレードが始まる頃には雨も上がり、温かい日差しの下でバラエティーに富んだパフォーマンスが展開される素晴らしいパレードでした。

パレードの先頭はシドニー町の書記官を32年間務められたケニー・ポドモア氏で、次に軍事関係者、警察・消防と続き、一般のパレード参加は、マーチングバンドや各国のカルチャーセンター、各種コミュニティグループ、地元企業など、エントリー方式で登録された100以上の団体で、1,000人を超える（報道では数千人）参加があったとのこと。マーチングバンドはアメリカからの参加とのことで、議会敷地内で行われるパフォーマンスを含め、毎年恒例となっている市民の皆さんが楽しみにしているイベントとのこと。

カナダは移民の国であり、各国のカルチャースクールやコミュニティグループが多数あり、民族衣装をまとった舞踊や音楽、武術の披露などなど、日頃の活動の成果の発表の場にもなっているようです。また、パレード前にはパーキンソン病の啓発行事として1マイルラン&ウォーキングも開催されるなど、チャリティー要素も含まれる内容となっております。

パレードに日本に関連する団体や演舞などは無く非常に残念に思い、機会があれば現地の日本や盛岡に関連する各種団体の皆さんと連携のもとパレードに参加し、ビクトリア市民の皆さんに盛岡市や日本の文化に触れていただき、両市の友好をさらに深めることに通じる参加が望ましいと感じました。

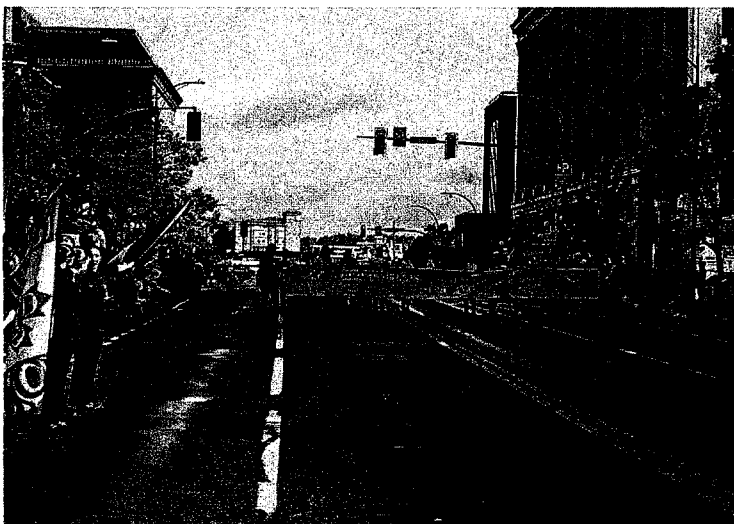

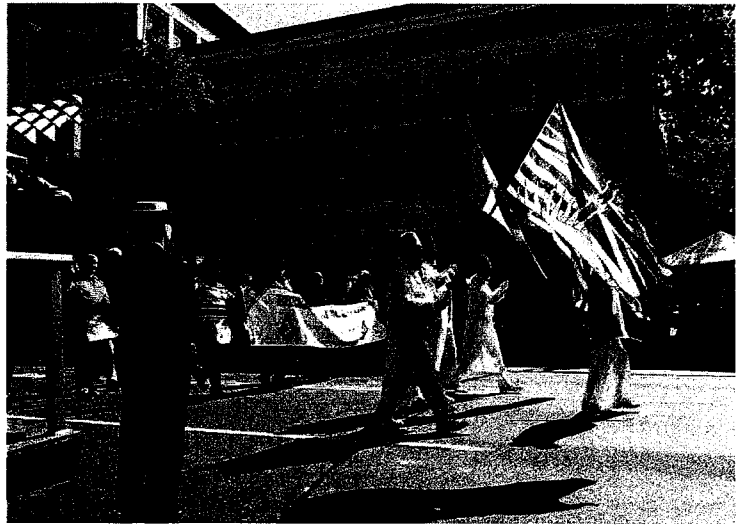

【5月19日（月）午後】

○ビクトリア市内視察

<参加者>

盛岡市議団8名等

<概要>

ビーコンヒル公園には、日本の方向に向けた「願わくはわれ太平洋の橋とならん」と刻された石碑（後段掲載）が設置されています。その石碑を直に見て触れてみて、歴史を感じ、改めて新渡戸稲造氏が結ぶ盛岡ビクトリアの絆を深めて後世に繋げていかなければならないと感慨深く思いました。（盛岡城跡公園にも、ビクトリア市の方向を向いた同内容を刻印されて石碑があります。）

新渡戸稲造は「英文学を学ぶ目的は」という教授の質問に、「自分は許されるならば、太平洋の橋になりたいと思う。日本の長所を西欧に紹介し、西欧の長所を日本に紹介する橋渡しの役を務めたい。だから英語に精通する必要があります」と答えたといわれています。

その他に、マイル・ゼロの記念碑の他にも、骨肉腫を患いながらもカナダ横断の「希望のマラソン」をした義足のランナー、テリー・フォックスの銅像もありました。テリー・フォックスはニューファウンドランド州のセント・ジョンズからマラソンを始め、ビクトリアのマイル・ゼロをゴールにしていまし

たが、オンタリオ州のサンダー・ベイで癌によりマラソンを断念せざるを得ず、その後 22 歳の若さでこの世を去ったとのことです。



【5月19日（月）夜】

○ビクトリア市公式夕食会・調印式

於：ホテルグランドパシフィック

<参加者>

ビクトリア市 - マリアンヌ・アルト市長、市議会議員5名、市役所担当者3名 計9名

盛岡市 - 内舘茂市長、遠藤政幸議長、盛岡市訪問団、市議会議員ほか 計19名

<概要>

ビクトリア市公式夕食会・調印式は、滞在最終日に宿泊先のホテルの一室で行われました。式典では冒頭、内舘・アルト両市長が、今後も産業や学校、スポーツなどを通じた交流の促進を約束する盟約書にそれぞれ署名をし、変わらぬ交流の絆を確認し合いました。内舘市長は「姉妹都市となって40年。新渡戸先生のご縁で長く交流できたことを大変うれしく思います。今回初めてビクトリア市を訪れたが、想像以上に美しい街でした。これからも一緒に学び合えると感じました。」と挨拶し、アルト市長からは「(内舘市長とは)どちらも市長になり立てということもあり、一日で親しくなれました。40周年を一緒にお祝いできることをとても嬉しく思っています。これからも様々な世代を通じて新たな関係を築いていきたい。」とコメントがありました。

その後記念品の交換(盛岡市からはヘラルボニーのシルクスカーフや藍染め品、Nagasawa Coffee ドリップコーヒーなどを贈呈)が行われたほか、両市議会議員同士で意見交換をする場面もあり、終始和やかな雰囲気に包まれた会となりました。40年の長きにわたって両市の親交を守り続けてこられた関係者の皆さまに改めて敬意を表するとともに、変わらぬ交流を続けていくと誓いあった瞬間に立ち会った者として、我々議員もこの先50周年、60周年と交流がさらに深まり、双方の市政発展に資する活動ができるよう尽力していかなければならないと、気持ちを新たにす機会となりました。

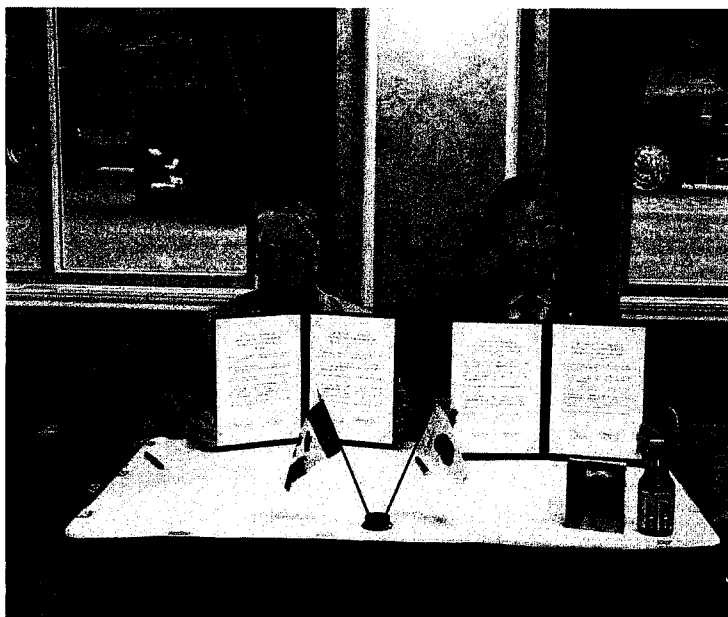



【5月20日（火）朝】

○ビクトリア市ホテルにてマクレディ会長ご夫妻のお見送り



様式第7号

政務活動費支払伝票

| | | | |
|------|-------|-----|---------|
| 使途項目 | 調査研究費 | 支出日 | R7.8.12 |
|------|-------|-----|---------|

| | | |
|-------------------|--------|---|
| 支出証拠書類の額面金額 | 17,000 | 円 |
| 支出按分率 (※按分が必要な場合) | | |
| 政務活動費支出金額 | 17,000 | 円 |

| |
|---|
| 【支払概要】 フォーラム宿泊費 (8/27-28) ・札幌市/イビスタイルズ札幌(1泊) |
|---|

| | |
|---------|---|
| 領収書等添付欄 | <input checked="" type="checkbox"/> 別紙に添付 |
|---------|---|

様式第7号

政務活動費支払伝票

| | | | |
|------|-------|-----|---------|
| 使途項目 | 調査研究費 | 支出日 | R7.8.29 |
|------|-------|-----|---------|

| | | |
|-------------------|---------|---|
| 支出証拠書類の額面金額 | 106,406 | 円 |
| 支出按分率 (※按分が必要な場合) | | |
| 政務活動費支出金額 | 106,406 | 円 |

【支払概要】

会派視察旅費 (7/1-4)

- ・ 交通費 : 58,920円
- ・ 宿泊費 (3泊分) : 45,400円
- ・ 企画料 : 2,086円

合計106,406円

領収書等添付欄

別紙に添付

2196XY2Y7WD4DMP3GT8Y

RS-1137-20250829-0009-2507003

近畿日本ツーリスト

2025年08月29日

領収証

下記金額正に領収いたしました。

浅沼 克人 様

金額 : ¥106,406

但し : 7/1~7/4 会派視察旅費として

200円

近畿日本ツーリスト株式会社
盛岡支店
支店長 千葉 潔

7-1-1イオンモール盛岡南2F
TEL: 019-807-8505

承認者: [] 発行者: []

ご注意: 1.金額の訂正したものは無効とします。〒020-0866 岩手県盛岡市本宮
2.金額の頭部に通貨記号の表示をいたしております。

<お客様用>

インボイス (適格請求書) の発行が必要な場合は、当社取扱い箇所までご連絡いただけますようお願い申し上げます。

・・・盛友会 会派視察 行程表 (令和7年7月1日～4日)・・・

【7月1日(火)】

盛岡 駅 (8:50) — (はやぶさ10号) — (11:04) 東京 駅
 東京 駅 (11:13) — (東京メトロ・丸の内線) — (11:22) 東京メトロ・後楽園 駅
 東京メトロ・後楽園 駅 (11:22) (徒歩) (11:40) 宿泊 場所
 (※宿泊場所に荷物を預けた後、各自昼食をとり、b-lab集合)
 宿泊 場所 等 (13:00) — (公共交通機関等) — (13:30) 文京区青少年プラザ

●文京区 視察 (13:30～15:00)
 〒113-0034 東京都文京区湯島四丁目7-10 b-lab (文京区青少年プラザ)
 文京区議会事務局 様 電話: 03-5803-1312
 ・ピーラボ (b-lab: 文京区青少年プラザ) における取り組みについて
 ・不登校児童・生徒への支援とメタバースの活用について

文京区青少年プラザ (15:00) — (タクシー) — (15:30) 文京区役所

●文京区 視察 (15:30～16:30)
 〒112-8555 東京都文京区春日一丁目16-21 文京シビックセンター23階南側
 文京区議会事務局 様 電話: 03-5803-1312
 ・議会制度について

文京区役所 (16:30) — (徒歩) — (16:45) 宿泊 先

≪宿泊場所≫

リッチモンドホテル東京水道橋
 〒113-0033 東京都文京区本郷1丁目33-9 電話: 03-5803-2155

【7月2日(水)】

宿泊 場所 (9:15) — (徒歩) — (9:30) 東京メトロ・後楽園 駅
 東京メトロ・後楽園 駅 (9:36) — (東京メトロ・丸の内線) — (9:45) 東京 駅
 東京 駅 (10:03) — (ひかり507号) — (13:19) 西明石 駅
 (昼食・各自新幹線内)
 西明石 駅 (13:27) — (JR山陽本線【快速】) — (13:37) 加古川 駅
 加古川 駅 (13:40) — (加古川市議会様バス) — (14:00) 加古川市

●加古川市 視察 (14:00～16:00)
 〒675-8501 兵庫県加古川市加古川町北在家2000 議場棟2階
 加古川市議会事務局 議事総務課 様 電話: 079-427-9303
 ・スマートシティ加古川の取り組みについて
 ・議会制度について

加古川市 (16:00) — (加古川市議会様バス) — (16:15) 宿泊 場所

≪宿泊場所≫

加古川プラザホテル
 〒675-0064 兵庫県加古川市加古川町溝之800

【7月3日(木)】

宿泊 場所 (9:30) — (徒歩) — (9:45) 加古川 駅
 加古川 駅 (9:58) — (JR山陽本線【新快速】) — (10:08) 姫路 駅
 姫路 駅 (10:09) — (JR山陽本線【普通】) — (10:28) 相生 駅
 相生 駅 (10:29) — (JR山陽本線【普通】) — (11:38) 岡山 駅
 (各自、岡山駅周辺で昼食)
 岡山 駅 (13:15) — (公共交通機関等) — (13:30) 岡山市役所

・ ・ ・ 盛友会 会派視察 行程表 (令和7年7月1日～4日) ・ ・ ・

●岡山市 視察 (13:30～15:00)
 〒700-8544 岡山県岡山市北区大供一丁目1-1
 岡山市議会議会局 政策調査課 様 電話: 086-803-1536
 ・在宅介護総合特区 (AAAシティおかやま) について

岡山市役所 (15:00) — (タクシー) — (15:15) 岡山 駅
 岡山 駅 (15:42) — (マリンライナー43号) — (16:36) 高松 駅
 高松 駅 (16:36) — (徒歩) — (17:00) 宿泊 場所

◀宿泊場所▶

ダイワロイネットホテル高松
 〒760-0029 香川県高松市丸亀町8-23 電話: 087-811-7855

【7月4日 (金)】

宿泊 場所 (9:30) — (徒歩) — (10:00) 高松市役所

●高松市 視察 (10:00～11:30)
 〒760-8571 香川県高松市番町一丁目8-15 本庁舎議会棟3階
 高松市議会事務局 総務調査課 様 電話: 087-839-2808
 ・特定用途制限地域の規制内容見直し (線引きの廃止) について

高松市役所 (11:30) — (公共交通機関等) — (12:00) 高松 空港
 (昼食・各自空港内)
 高松 空港 (13:35) — (JAL480便) — (14:50) 羽田 空港
 羽田 空港 第2 T (15:38) — (東京モノレール) — (15:57) 浜松 町 駅
 浜松 町 駅 (16:02) — (JR京浜東北・根岸線【普通】) — (16:09) 東京 駅
 東京 駅 (16:20) — (はやぶさ33号) — (18:33) 盛岡 駅

視察等概要書

議員氏名 浅沼 克人

| | |
|------------|---|
| 会派名 | 盛友会 |
| 実施日 | 令和7年7月1日(火) |
| 参加者 | 千葉伸行、鈴木真吾、山崎智樹、千葉順子、野田尚紀、佐藤明彦、小笠原秀夫、田山俊悦、浅沼克人、工藤健一、櫻裕子、藤澤由蔵、竹田浩久、天沼久純、菊田隆、村田芳三 計16名 |
| 視察先および調査項目 | 東京都文京区 <ul style="list-style-type: none"> ・文京区青少年プラザb-labの取組み ・不登校児童生徒への支援 ・議会制度、決算審議特別委員会 |
| 視察の概要および所感 | <p>【視察概要】</p> <ul style="list-style-type: none"> ・b-labの設置目的や事業効果 ・不登校支援プログラムroom-K ・決算審査の運営手法 <p>【所感】</p> <p>文京区における人材育成の姿勢や取り組みは非常に模範的と思われる。特に次世代を担う若者である中高校生が主体的に活躍できる場を提供しているのは素晴らしい。B-labで成長した若者たちが、この場所に戻ってスタッフとして貢献するような人材の循環が起こってくればいいと感じた。不登校児童生徒に対する支援としてメタバースを活用するなど、様々な取り組みに挑戦しており、顕著な成果は出ていないが、その姿勢は大事だと思う。そのようなチャレンジができるのもこのような拠点があるからではないだろうか。</p> <p>議会制度は市区町村によって様々な特徴があるが、文京区の決算特別委員会の運営については、まったく盛岡市とは異なり、各委員の持ち時間制、会派の総括質疑、施設視察、各種報告案の協議、インターネット中継などの取り組みは斬新的であり、とても参考になった。非常に多くの手間と労力が必要であるが、役割分担を明確化すれば可能ではないかと思われる。</p> |
| 【添付資料】 | 参加者により共同作成した報告書 |

盛友会 会派視察(令和7年7月1日(火)～4日(金))

| | |
|------|---|
| 日 時 | 令和7年7月1日(火) |
| 場 所 | 東京都文京区 文京区青少年プラザ B-LAB 文京区文京シビックセンター23 階南側 文京区議会事務局 |
| 視察項目 | 不登校児童、生徒への支援 議会制度について |

| 視察内容 | |
|--------|---|
| 【主な内容】 | <p>[担当]</p> <ul style="list-style-type: none"> ・文京区青少年プラザ B-LAB ■■■氏 ・文京区議会義務局 ■■■氏 <p>○文京区では、中高生世代が自由に過ごし、主体的に活動できる「サードプレイス」として、青少年施設「b-lab」を整備している。施設は2015年に開設され、教育委員会が主体となり、NPO 法人カタリバと連携しながら運営している。施設整備の背景として、10年前に総合体育館跡地の空きスペースを活用し教育センターを整備する中で、議会からも「中高生のサードプレイスの必要性」が指摘され、具体化したものである。開設前の2014年には、利用者となる中高生を対象に「秘密基地の作り方ワークショップ」を実施し、子どもたち自身が「自分たちにとって都合の良い場所」を考えながら施設づくりに関わったことが大きな特徴である。</p> <p>・施設の特徴</p> <p>(1) 中高生主体の施設運営</p> <p>b-lab では、中高生の「やりたい」を尊重し、主体的な活動を支援する仕組みが整えられている。特に特徴的なのが「ユース館長制度」であり、中高生自身が施設運営に関わり、意見や要望を出しながら施設のあり方を決めている。現在、ユース館長は10名が活動しており、職員とともに施設づくりを進めている。</p> <p>(2) 自主企画の活発な実施</p> <p>中高生が自ら企画するイベントやプロジェクトが活発に行われている。</p> <p>年間自主企画：104件 サークル数：9団体 サークルメンバー：約90人</p> <p>企画は学年を問わず参加でき、音楽イベントなどを通して他者を巻き込みながら実施されている。こうした活動を通じて、「自分の好きなことが誰かの喜びにつながる」という経験が生まれている点が重要である。</p> <p>(3) 年間利用状況</p> <p>年間延べ来館者数は 33,146人 に達しており、中高生の居場所として高い需要があることが示されている。この施設は単なる余暇施設ではなく、中高生の声を反映しながら「やりたいことを実現できる社会インフラ」として機能しているとの説明があった。</p> <p>運営体制と予算</p> <p>運営主体 文京区教育委員会 NPO 法人カタリバ (運営受託)</p> |

施設立ち上げの際、教育委員会とカタリバの担当者が理念を共有し、プロポーザルによりカタリバが運営を受託した。

・予算規模

年間予算は約1,000万円程度と説明があった。

・今後の展開

現在は主に区内中高生の居場所として活用されているが、今後は地域の枠を越えた探究活動など、より広い連携も検討されている。また、中高生の活動は施設内にとどまらず、社会や地域と接点を持つ形で広がる可能性があるとのことであった。

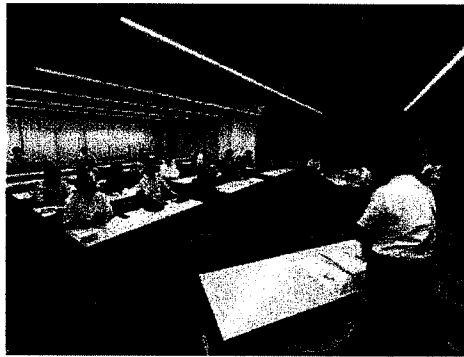

○文京区議会による議会運営の説明

文京区側からは、主にAIを活用したリアルタイム字幕システムと、決算審査特別委員会の運営について説明がありました。

リアルタイム字幕システムの導入

AIを活用した文字起こしシステムを導入しており、昨年度の本会議に続き、今年度からは全委員会で導入されています。これは「文京区手話言語条例」の制定を受けた取り組みで、インターネット中継の生配信映像にもこの字幕が表示されるようになっています。

・決算審査特別委員会の構成と日程

毎年9月の定例会初日に設置され、委員数は各会派の所属議員数に応じて割り当てられます（昨年度は18名）日程は合計8日間で、最初の2日間で会計管理者による概要説明と各会派による「総括質疑」を行い、その後、各款別の「内容審査」に移ります。

審査の方法と持ち時間

分科会には分けず、委員全員がすべての決算内容を審査するスタイルをとっています。委員には持ち時間が割り振られており、令和6年度は質問と答弁を合わせて1人95分（副委員長はその半分）と設定されています。

・視察の実施

予算執行の効果を確認するため、前年度に新設・改修された施設（公園や育成室など）を視察します。18人の委員を3班に分け、班ごとに2箇所を視察し、その結果を区の理事者に報告します。

・予算への連動

決算の評価を次年度の予算に直接連動させる具体的な仕組みはありませんが、各議員が過去の指摘事項などを踏まえて質疑を行うことで、実質的な連動を図っています。

・質問と回答

1. 決算審査における「視察」について

質問:決算審査の中で視察を行う効果や課題は何か。

回答:1年間に区が行った政策の成果（新しい学校、道路、再整備された公園など）を目に見える形で確認するために行っています。特に1人会派の議員にとっては、他会派の議員と一緒に視察することで、職員への質問や議論がしやすくなるというメリットもあります。

2. 委員会のスケジュール管理について

質問:常任委員会の議案審議と決算審査が重なる時期の運営はどうなっているのか。

回答:9月の決算時期は、通常の委員会を1日（午前・午後）に拡大し、通常の議案審査と決算審査をまとめて行います。必要であれば夜遅くまで審議が続くこともあります。

3. 新人議員へのサポート（議員の資質向上）について

質問:経験の浅い1期目の議員が、決算の評価や質疑を適切に行うためのアプローチはあるか。

回答:議会全体での勉強会はありませんが、各会派内で勉強会を実施しています。例えば自民党では、予算書・決算書をもとにベテラン議員が過去の経緯や専門知識（例：温泉の入湯税に関わる歴史など）を新人に共有し、担当を割り振って質疑に臨んでいます。

4. 通年議会と専決処分の関係について

質問:通年議会を導入することで、区長の専決処分は減ったのか。

回答:間違いなく減っています。通年議会では、定例会と定例会の間の月の25日に会議を開くスケジュールを組んでおり、タイムリーな報告や議決が可能なため、専決処分をさせない体制が整っています

5. 委員長報告の作成について

質問:決算審査の締めくくりとなる委員長報告は、誰がどのように作成しているのか

回答:6日間の内容審査で出された各会派の意見や要望をまとめ、委員長が作成します。実際には議会事務局が案を作成する部分も多いですが、委員長が内容を精査し、最終的に本会議で1時間ほどかけて報告を行います

6. 総括質疑の形式と重複への対応について

質問:総括質疑は事前に通告するのか、また会派間で質問が被った場合はどうするのか。

回答:質問内容は事前に理事者(区側)に渡しており、当日には答弁が用意されています。会派間の調整は行わないため、質問が被ってもそのまま行い、同じ答弁が繰り返されることもあります。

7. 請願・陳情の取り扱いについて

質問:請願者や陳情者が直接説明する機会はあるのか

回答:文京区では、提出者が直接説明する機会は設けていません。請願については「紹介議員」が説明の責任を持つべきという考え方で運営されており、陳情については全議員への配布にとどめ、委員会付託はしていません。

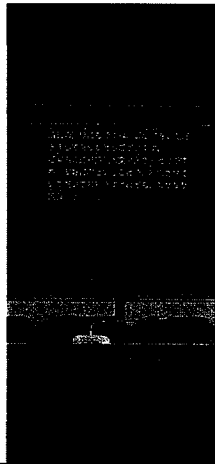

視察等概要書

議員氏名 浅沼 克人

| | |
|---------------|--|
| 会派名 | 盛友会 |
| 実施日 | 令和7年7月2日(水) |
| 参加者 | 千葉伸行、鈴木真吾、山崎智樹、千葉順子、野田尚紀、佐藤明彦、小笠原秀夫、田山俊悦、浅沼克人、工藤健一、櫻裕子、藤澤由蔵、竹田浩久、天沼久純、菊田隆、村田芳三 計16名 |
| 視察先および調査項目 | 兵庫県加古川市 ・スマートシティ加古川の取組み ・議会制度、常任委員会の在り方 |
| 視察の概要および所感 | <p>【視察概要】</p> <ul style="list-style-type: none"> ・見守りカメラや見守りサービスの事業効果 ・Decidim(デシディム)の活用事例 ・各常任委員会における予算決算審議 <p>【所感】</p> <p>AIを活用した高度化見守りカメラ150台の運用にあたって、倫理フレームワークによる検証を実施しており、市民の理解と協力を得る具体的手法として参考になる。もともと見守りカメラ約1,500台設置の実績があり、今までの知見により課題が明確化されている。見守りBLEタグを活用した展開に期待したい。Decidimについては国内初導入ということもあり、特にコロナ禍で人が集まれない中での意見聴取として注目を集めた取組みである。意見交換の場として情報発信の場として可能性は大きいと感じる。まずは中高大学生に活用してもらおうよう取組みを進めており、まちづくりに若者が関わることに寄与していると言える。</p> <p>加古川市の議会制度では予算決算審議が各常任委員会で実施される。また、毎月のように常任委員会が開催され、喫緊の課題(テーマ)について、その都度、審議されるなど、専門性が高く効果的な委員会運営されており、常任委員会の在り方として参考になる。</p> |
| 【添付資料】 | 参加者により共同作成した報告書 |

盛友会 会派視察(令和7年7月1日(火)～4日(金))

| | |
|------|-------------------|
| 日 時 | 令和7年7月2日(水) |
| 場 所 | 兵庫県加古川市 |
| 視察項目 | スマートシティ加古川の取組について |

| 視察内容 | |
|---------------|--|
| 【主な内容】 | <p>●対応者 加古川市企画部デジタル改革推進課 ・スマートシティ推進担当副課長兼新しい働き方推進担当副課長 陰山大輔 氏 ・スマートシティ・DX推進係 ■■■■■ 氏</p> <p>1 加古川市の概要</p> <p>加古川市(かこがわし)は、播磨灘に注ぐ兵庫県最大の一級河川「加古川」の下流に位置し、水の恵みを受けて発展してきた。古代から街道の宿場町として発展し、現在も京阪神などへのアクセスに優れている。</p> <p>市南部では市街地や商業地が賑わいを見せ、沿岸部には工業地帯が広がり、北部では四季折々の美しい自然が街を彩る。</p> <p>2 スマートシティ加古川の取組について</p> <p>①デジタル技術を用いた主な取り組みとスマートシティのきっかけ</p> <ul style="list-style-type: none"> ・見守りカメラ、見守りサービス ・Decidm[デシディム]の導入 ・オンライン申請などの窓口業務改革 ・地上デジタル放送波を用いた災害伝達手段 ・GIGAスクール(各教室ごとの光回線、地域BWA、オンライン英会話など) ・ワンコイン浸水センサを用いた防災対策 <p>刑法犯認知件数が多く、小学生が刺殺された事件・河川敷の女性殺害遺棄の事件をきっかけにし、必然的に導入の経緯に繋がった。市長自ら各地区のオープンミーティング開催時に必要性を直接市民に訴え。カメラにおいては効果検証も行なっている。</p> <p>②Decidm</p> <p>地域の未来について意見を出し合い、議論するためのオンラインツール バロセロナを参考にしたスマートシティ構想をもとにしているが、デジタル技術を導入することがゴールではなく、課題解決を目的としていく。 特産品における「靴下」も加古川東高等学校の生徒との協働でポスター制作や広告を制作、産業振興課と連携して現在も取り組んでいる。</p> |

③議会制度について

常任委員会における予算・決算審査の流れや所要時間、質疑時間回数制限の有無、特別委員会を持たず常任委員会で調査研究を行うことや現状の課題について説明を受けた。

[質疑]

・Decidmを導入することにより、間に入る役割の議員は必要なくなるのではないか
→他の視察先にも同様の質問を受けるが、議員とは他の役割であり住み分けを明確にできる。議員とは別の視点の意見集約となり、一つのツールではない。

・導入予算や展開は？

→国内初の導入ということで他都市よりも安く展開している。他都市での苦労している話を聞くが、周知・ターゲットは高校生、大学生といった若い人にまちづくりを考えていただくというポイント。オフラインのワークショップにて紹介を行っている。

・アイデアを募集するのはどういった部署が使用しているか？

→職員に対しての理解が現状の課題。総合計画、川まちづくり、駅前開発をテーマとして産業振興部が活用している。



視察等概要書

議員氏名 浅沼 克人

| | |
|------------|---|
| 会派名 | 盛友会 |
| 実施日 | 令和7年7月3日(木) |
| 参加者 | 千葉伸行、鈴木真吾、山崎智樹、千葉順子、野田尚紀、佐藤明彦、小笠原秀夫、田山俊悦、浅沼克人、工藤健一、櫻裕子、藤澤由蔵、竹田浩久、天沼久純、菊田隆、村田芳三 計16名 |
| 視察先および調査項目 | 岡山県岡山市 ・在宅介護総合特区(AAAシティおかやま) |
| 視察の概要および所感 | 【視察の概要】 ・総合特区事業の概要と成果 【所感】 一般的な介護支援事業にとどまらず、地方から国を動かすべく、様々な事業を提案し実施してきている。例えば、介護度改善に貢献したサービス事業者を評価し奨励金を付与する取組み、最先端の介護機器を市民に1割負担で貸与する取組み、介護予防に参加の市民にポイントを付与し換金・商品交換できる取組み、介護事業者における社会参加活動の事例創出の取組み、就労的社会参加活動を実施した際の介護報酬上での評価する取組み等により、国の制度改革につながってきた。このような積極的な姿勢には、厚労省との人事交流によるパイプの太さが影響している。盛岡市でも要支援・要介護になっても「ハタラク」という選択肢を産学官連携して創出していかねばと感じた。 |
| | 【添付資料】 参加者により共同作成した報告書 |

盛友会 会派視察(令和 7 年 7 月1日(火)～4日(金))

| | |
|------|----------------------------------|
| 日 時 | 令和 7 年 7 月 3 日 (木) |
| 場 所 | 岡山県岡山市 |
| 視察項目 | 岡山型持続可能な社会経済モデル構築総合特区 (在宅介護総合特区) |

| 視察内容 | |
|---------------|--|
| 【主な内容】 | <p>事業の概要</p> <p>平成 25 年 2 月から全国で唯一の在宅介護に焦点を当てた総合特区して実施。</p> <p>○平成 25 年 2 月指定 愛称「AAA (トリプルエー) シティ岡山」</p> <p>○コンセプト「高齢者、介護が必要になっても住み慣れた地域で安心して暮らすことができる社会の構築」</p> <p style="padding-left: 2em;">＝自立支援に重点を置いたケアを推進し、高齢者の在宅生活維持を支援(在宅介護特区)</p> <p>【対応者】</p> <p>岡山市保健福祉局保健福祉部 医療政策推進課医療福祉戦略室 室長 ■■■■■ 氏</p> <p>保健福祉局医療政策推進課医療福祉戦略室 ■■■■■ 氏</p> <p>1 総合特区事業</p> <p>① 最先端介護機器貸与モデル事業</p> <p>福祉用具貸与の対象になっていない介護機器を一割の自己負担で貸与。 貸与機器は全国公募で選定。各受託業者が効果検証、市はその結果を基に国に福祉用具貸与の種目追加等を要望 (これまで 16 機器採用)</p> <p>② 訪問介護インセンティブ事業</p> <p>市が事業所に無償で派遣する専門職が、訪問介護員と利用者宅に同行訪問して実際に利用者の状態像を確認し、訪問介護員に対して利用者の「状態維持・改善」に繋がる助言を行う。事業に取り組んだ事業者のうち、特に改善度の高い上位 10 事業所を市長から表彰状と奨励金 (10 万円) を交付。</p> <p>③ ケアマネインセンティブ事業</p> <p>専門職と同行訪問し、市が設定した「評価指標」を一定程度達成することで、指定達成事業所となり、市から表彰状を授与。特に改善度の高い上位 10 事業所に奨励金 (10 万円) を交付。</p> <p>④ 高齢者活躍推進事業</p> <p>要介護高齢者が、通所介護事業所の介護保険サービスを通して、地域を舞台とした就労的社会参加活動「ハタラク」を実施。</p> <p>モデル事業者 11 事業所 小売店敷地内の草抜き、町工場の内職、雑貨の政策・販売、スポーツ蔵俱の鏡拭き</p> <p>2 質疑・意見交換</p> |

- ① 訪問介護の報酬改定について、岡山市の見解は？
デイの空き時間にヘルパーが兼務できるような改正を望む。国は、令和9年度改正を目指して検討中。
- ② 「ハタラク」の就労形態は？
謝礼ではなく、有償ボランティアの位置づけ。
- ③ 特区を受け入れる経緯
厚労省から出向者を受け入れ（厚労省との人事交流）
医療・介護の資源が多い。（通所介護事業所数：政令市2位）
地域包括ケアの先進地域
また、西日本の医療拠点都市としての役割もある。
- ④ 「ハタラク」の効果検証
大阪大、日本総研、岡山市と効果検証

3 まとめ

市民ニーズの高い、在宅介護に特化した特区は、全国を牽引する事業であり、モデル事業に留まらず、全国展開を早急に取り組んでほしいと思える事業であった。

また、厚生労働省との人事交流により、国の情報をいち早く収集し、密接に連携を図りながら事業展開を行っており、盛岡市としては、国との関係構築に加え、特区実施自治体と関係構築することも有益であると学んだ。



視 察 等 概 要 書

議員氏名 浅沼 克人

| | |
|--------------------------------------|--|
| <p>会 派 名</p> | <p>盛友会</p> |
| <p>実 施 日</p> | <p>令和7年7月4日(金)</p> |
| <p>参 加 者</p> | <p>千葉伸行、鈴木真吾、山崎智樹、千葉順子、野田尚紀、佐藤明彦、小笠原秀夫、田山俊悦、浅沼克人、工藤健一、櫻裕子、藤澤由蔵、竹田浩久、天沼久純、菊田隆、村田芳三 計16名</p> |
| <p>視察先および 調査項目</p> | <p>香川県高松市 ・多核連携型コンパクト・エコシティ</p> |
| <p>視察の概要 および所感</p> | <p>【視察の概要】 ・特定用途制限地域の規制内容見直し(線引き廃止)</p> <p>【所感】 市街化調整区域においては開発が制限されていることから、集落の人口は減少傾向であり、やがて集落の維持は困難となる。しかも農業者が減っている中であっても農業に特化し農業者以外は居住しづらい仕組みとなっており、そこを変えていく必要がある。その一つの手法として、市街化調整区域を無くして新たな土地利用コントロール方策の導入し、特定用途制限区域を指定しているのが、香川県であり、高松市である。結果、旧市街化調整区域における宅地開発が増加し、人口の流入が起こり、市街地の地価下落効果を生み、都市住民に恩恵を与え、類似都市と比べても住民が減らずに人口規模が維持されてるが、郊外へのインフラ整備や維持コストの増大を招いていることから、多核連携型コンパクト・エコシティを目指して取り組むこととなった。しかしながら、規制ではなく長い時間をかけて誘導するといったものなので、その効果は見えにくいと言えよう。今後の動向を見ながら何らかの規制を実施していくのではと思われる。市町村の歴史や文化や地形や産業によって土地利用は多様である。盛岡市にあったやり方は何かを他都市の事例を見ながら模索していきたい。</p> |
| <p>【添付資料】 参加者により共同作成した報告書</p> | |

盛友会会派視察(高松市)

| | |
|------|---|
| 日 時 | 令和 7 年 7 月 4 日 (金) 9 : 30 ~ 11 : 00 |
| 場 所 | 高松市役所 |
| 視察項目 | 高松市のまちづくり～多核連携型コンパクト・シティ～ |
| 対応者 | 高松市都市整備局都市計画課 課長 正本 幸生 " 計画係 係長 XXXXXXXXXX |

| 視察内容 | |
|--------|--|
| 【視察内容】 | <p>1 多核連携型コンパクト・シティのまちづくりについて</p> <p>(1) 線引き廃止の経緯と特定用途制限地域の規制内容見直しについて説明</p> <p>平成 16 年に線引きを廃止した主な理由として、</p> <ul style="list-style-type: none"> ①都市圏としての健全な発展の阻害 (市街化調整区域がドーナツ状に取り残される状況) ②人口減少の見通し ③大規模プロジェクトの収束 <p>が主な理由である。</p> <p>(2) 線引き廃止後のまちづくり</p> <p>高松市は「高く連携型コンパクトシティ」を目指し、17 の集約拠点への緩やかな都市機能の集約と公共交通網の再構築を進めています。また、用途白地地域に特定用途制限地域を導入し、大型店舗や高層マンションなどの立地を規制している。</p> <p>令和 2 年には、郊外部のロードサイドに複数の店舗が立地する「レンタル型店舗」をコントロールするため、道路条件に応じた店舗規模の規制強化を行なった。同時に、開発許可基準の見直しも実施し、居住誘導区域以外の区域における宅地開発の抑制も図っている。</p> <p>(3) 線引き廃止の影響</p> <p>線引き廃止の影響として、地価の低下や宅地化の進行が見られる一方、人口の受け皿になっているという側面もある。</p> <p>都市計画の観点からは都市のコントロールが難しくなっているものの、地域経済や近隣都市との関係も踏まえた総合的な分析が必要との見解があった。</p> <p>(4) 質疑応答</p> <p>Q1 農業振興地域との関係、いわゆる農振法での農用地との関係は</p> |

どのようにんっているのか。

A1 農地法の規制は線引き廃止後も変わらず、開発を行う場合は農業委員会との事前協議を経て農地転用の手続きを行う必要がある。

Q2 香川県が主導で線引き廃止をおこなったのか。

A2 平成 12 年度都市計画法の一部改正に伴い、阪出市が発起人となり働きかけを行い、機運が高まったことで、県の方で本構想検討委員会を立ち上げ、合わせて6回ぐらい検討委員会を重ねた経緯である。

Q3 上下水道やガスなどのインフラ整備はどのようになっているのか。

A4 水道はほとんどの地域に整備はされているが、下水道は用途地域のみが整備区域であるため、それ以外は浄化槽となっている。

また、電気やガスは民間企業が必要なところに整備していく形となっている。

Q5 公共交通の再編については

A5 高松市ではバスの再編や新駅の設置、交通結節点の整備を進めている。郊外からのバスを交通結節点で乗り換えさせる形で公共交通の促進を図っており、バスがない地域にはデマンドバスやタクシーを活用した対策を講じている。 など

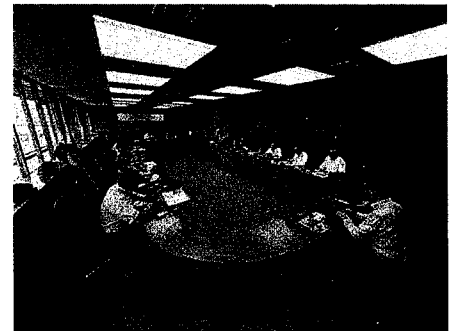
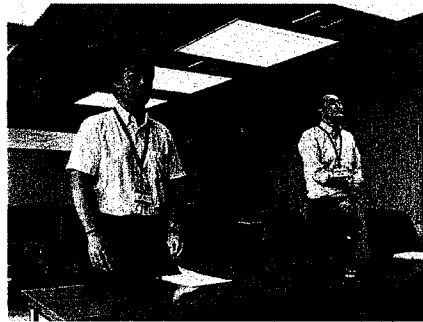

様式第7号

政務活動費支払伝票

| | | | |
|------|-------|-----|------------|
| 使途項目 | 調査研究費 | 支出日 | R7. 10. 27 |
|------|-------|-----|------------|

| | | |
|------------------|--------|---|
| 支出証拠書類の額面金額 | 66,235 | 円 |
| 支出按分率（※按分が必要な場合） | | |
| 政務活動費支出金額 | 66,235 | 円 |

【支払概要】

会派視察旅費（8/27-29）

- ・ 交通費：47,557円
- ・ 宿泊費（1泊分）：17,380円
- ・ 企画料：1,298円

合計66,235円

領収書等添付欄

別紙に添付

JHCUF7F7Y9GVXSMNJBPV RS-1137-20251027-0009-2508004
近畿日本ツーリスト 2025年10月27日

領収証

下記金額正に領収いたしました。
浅沼 克人様

金額： ¥66,235-
但し： 8/27~8/29 会派視察旅費として

200円

近畿日本ツーリスト株式会社
盛岡支店
支店長 千葉 泰
〒020-0866 岩手県盛岡市本町
7-1-1 イオンモール盛岡南2F
TEL: 019-907-8505

承認者: [] 発行者: []

インボイス（適格請求書）の発行が必要な場合は、当社取扱い箇所までご連絡いただきますようお願い申し上げます。

盛友会 会派視察 日程表 (R7.8.27~29)

【8月27日(水)】

盛岡 駅 (7:11) —— (はやぶさ4号) —— (7:51) 仙台 駅
仙台 駅 (8:02) —— (仙台空港アクセス線) —— (8:26) 仙台 空港
仙台 空港 (9:30) —— (飛行機) —— (10:45) 新千歳 空港
新千歳 空港 (11:08) —— (JR快速エアポート) —— (11:57) 札幌 駅
(昼食(各自適宜))
札幌 駅 (12:30) —— (タクシー) —— (12:45) 札幌文化芸術劇場

●全国市議会議長会研究フォーラムin札幌1日目(13:00~16:50)

場所: 札幌文化芸術劇場hitaru

札幌文化芸術劇場 (17:00) —— (タクシー) —— (17:50) 札幌パークホテル

●意見交換会(18:00~)

場所: 札幌パークホテル

《宿泊》 イビスタイルズ札幌(南8条西3丁目10-10)

【8月28日(木)】

ホテル (8:15) —— (タクシー) —— (8:30) 札幌文化芸術劇場

全国市議会議長会研究フォーラムin札幌2日目(9:00~11:00)

《宿泊》 ホテルグレイスリー札幌(北4条西4-1-8)

☎ 011-251-3211

【8月29日(金)】

ホテル (8:45) —— (タクシー) —— (9:00) 札幌 駅
札幌 駅 (9:19) —— (エアポート) —— (10:06) 新千歳 空港
新千歳 空港 (11:05) —— (飛行機) —— (12:15) 仙台 空港
仙台 空港 (12:41) —— (仙台空港アクセス線) —— (13:13) 仙台 駅
(昼食(各自適宜))
仙台 駅 (14:15) —— (タクシー) —— (14:30) 東北電力

●東北電力視察

場所: 仙台市 東北電力ネットワーク 中央給電指令所

調査事項: 再エネ連系拡大に向けた取り組みおよび電力系統の状況等について

仙台市内 (15:35) —— (タクシー) —— (16:00) 仙台 駅

仙台 駅 (16:19) —— (はやぶさ27号) —— (16:58) 盛岡 駅

視 察 等 概 要 書

議員氏名 浅沼 克人

| | |
|------------|---|
| 会 派 名 | 盛友会 |
| 実 施 日 | 令和7年8月27日(水) |
| 参 加 者 | 千葉伸行、鈴木真吾、山崎智樹、千葉順子、野田尚紀、佐藤明彦、小笠原秀夫、田山俊悦、浅沼克人、工藤健一、櫻裕子、藤澤由蔵、竹田浩久、天沼久純、菊田隆、村田芳三 計16名 |
| 視察先および調査項目 | 北海道札幌市 札幌文化芸術劇場hitaru ・全国市議会議長会研究フォーラム 基調講演：「主権を預かる誇りと責任」伊吹文明氏 パネルディスカッション：「地方議員のなり手不足問題を考える」辻陽氏、牧原出氏、白石洋一氏、山下節子氏、長内直也氏 |
| 視察の概要および所感 | <p>【視察の概要】</p> <ul style="list-style-type: none"> ・地方議員のなり手不足問題の解決に向けて <p>【所感】</p> <p>元衆議院議長である伊吹文明氏からは地方議会制度の歴史を踏まえた上で、現在の議会制度の課題やその解決策についてお話があった。例えば、二元代表制として議員の権限を活かすにはどうするか、議員任期後の生活保障をどうするか、地域住民から信頼と理解を得るにはどうするかなど、貴重な提言であったが実現は難しいと感じた。続いてパネルディスカッションでは、大学教授・マスコミ・現職議員の見地から地方議員の現状と課題、方向性が議論された。なり手不足の要因として「経済的リスク」や「職業としての魅力の低さ」が挙げられたが、宇部市議会のシミュレーションによれば、市職員で働き続けた年金額と、途中で議員になった後の年金額には大きな開きがある現状が示された。しかも、実際の議会活動として、働き方改革とは程遠いスケジュールをこなしている女性都議の一日が示されたが、これは特殊ではなく一般的な議員の姿であり、育児や介護を抱える方々にとって魅力的な職業とは決して言えない。一方、行政課題は多岐に渡り複雑化しており、その課題解決に向けて議員力を向上させ、首長をはじめ執行部と政策討論を行って方向性を定めていくべく、議会の在り方を変えていくことが求められている。この重責に見合った処遇でないかぎり職業としては成り立たないと感じた。</p> |
| | 【添付資料】 参加者により共同作成した報告書 |

第20回全国市議会議長会研究フォーラム報告書

| | |
|------|------------------------------------|
| 日時 | 令和7年8月27日(水)13:20~14:20 |
| 場所 | 札幌市中央区南10条西3丁目1番1号 札幌文化芸術劇場 hitaru |
| 視察項目 | 基調講演「主権を預かる誇りと責任」 |
| 講演者 | 元衆議院議長 伊吹 文明 氏 |

| 視察内容 | |
|--------|--|
| 【講演内容】 | <p>「自治」という概念は、権力に対して自分たちの地域や集団が自らの事柄を決定し責任を持つということが基本である。</p> <p>日本の封建時代には、大名という権力者と地域住民との間で年貢の徴収などについて交渉が行われ、これが当時の自治のあり方であった。</p> <p>明治維新後、日本は立憲君主国となり、大日本帝国憲法が公布されたが、この憲法には現在の憲法に書かれているような内閣に関する規定がほとんどなく、主権は天皇にあった。当時の地方自治は内務大臣の下に置かれ、都道府県知事は内務省の官僚が務め、地方議員の役割は監視に限られていた。</p> <p>第二次世界大戦後、日本国憲法の下で主権は国民に移り、国民が選挙によって国会議員や地方自治体の首長、議員を選ぶ制度が確立された。</p> <p>国では国会が国権の最高機関として位置づけられているのに対し、地方自治では二元代表制が採用されている。</p> <p>地方自治における二元代表制の課題として、市長と議会の意見が対立した場合の解決方法が憲法に明記されておらず、地方自治法に委ねられている点である。また、地方自治体の財源問題について、固定資産税や地方住民税だけでは不十分で、国からの交付税や補助金に依存せざるを得ない状況である。特に補助金は多くの場合、都道府県知事に交付され、それが市町村に配分される仕組みになっているため、市町村は国と県の両方に財源を握られながら行政を行わなければならない難しさがある。</p> <p>議員という職業については、実際、財産のない人が議員になることは難しい。議員には退職金がなく、年金も十分でないため、財産がない人が志だけで議員になることが難しい現状である。しかしながら、議員としての誇りを持ち、地域住民から信頼される存在になることが重要である。そして、選ばれた者としての誇りを持ち、選ばれた地元に対する義務を果たすことが重要である。また、二元代表制の中で、住民の意見を市長に伝え、時には全体のバランスを考えて地域住民を説得することも議員の役割である。</p> |

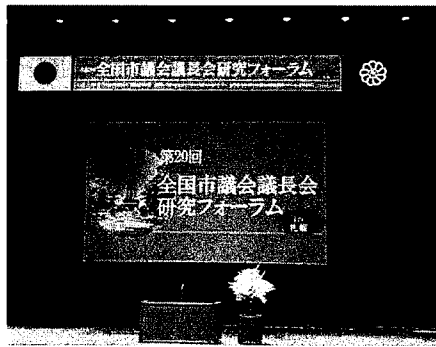

盛友会 会派視察(令和7年8月27日(水)～29日(金))

| | |
|------|---|
| 日 時 | 令和7年8月27日(水) 15:00～16:50 |
| 場 所 | 北海道札幌市 札幌文化芸術劇場 hitaru |
| 視察項目 | パネルディスカッション 「多様な人材の参画促進の観点から地方議会議員の成り手不足問題を考える」 |

| 視察内容 | |
|----------------------|--|
| <p>【主な内容】</p> | <p>近年の地方議会において</p> <ul style="list-style-type: none"> ・ 議員のなり手不足。 ・ 無投票当選の増加 ・ 若者女性の政治参画の少なさ <p>といった課題が深刻化しており、多様な人材が議会に参加するための制度・環境整備を議論することが目的とされた。</p> <p>◆ 登壇者</p> <ul style="list-style-type: none"> ・ コーディネーター 辻陽 近畿大学法学部教授 ・ パネリスト 長内直也 札幌市議会議長 牧原出 東京大学教授 白石洋一 読売新聞東京本社 政治部次長 山下節子 山口県宇部市議会議長 <p>○ 主な議論内容</p> <p>① 地方議会議員の「なり手不足」の実態</p> <ul style="list-style-type: none"> ・ 地方議会で無投票当選の増加 ・ 若年層、女性の立候補が少ない ・ 地方では候補者が集まらない自治体もある。 <p>背景：活動負担、報酬問題、仕事と両立の難しさ、などが指摘された。</p> <p>② 多様な人材が議会に参画するための制度</p> <ul style="list-style-type: none"> ・ 議員の働き方改革 ・ 子育て、仕事との両立できる制度 ・ 女性若者の政治参加の促進 <p>③ 議会の役割の再定義</p> <ul style="list-style-type: none"> ・ 地域の民主主義の基盤 ・ 市民の声を政策に反映する役割 ・ 行政監視と政策提案 <p>といった、議会の本質的役割を社会に伝える必要性も指摘された。</p> |
| <p>【まとめ】</p> | |

④ 議論のキーワード

- ・ 議会の魅力と役割の発信が重要なのではないか

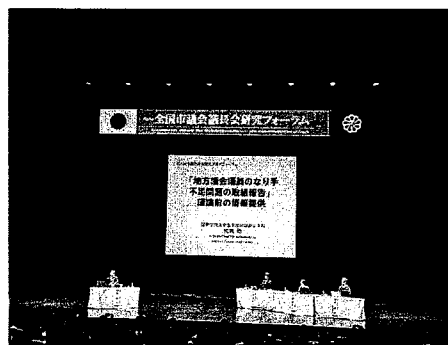

視察等概要書

議員氏名 浅沼 克人

| | |
|------------|---|
| 会派名 | 盛友会 |
| 実施日 | 令和7年8月28日(木) |
| 参加者 | 千葉伸行、鈴木真吾、山崎智樹、千葉順子、野田尚紀、佐藤明彦、小笠原秀夫、田山俊悦、浅沼克人、工藤健一、櫻裕子、藤澤由蔵、竹田浩久、天沼久純、菊田隆、村田芳三 計16名 |
| 視察先および調査項目 | 北海道札幌市 札幌文化芸術劇場hitaru ・全国市議会議長会研究フォーラム 課題討議：「地方議会議員のなり手不足問題の取組報告」 牧瀬稔氏、今井康善氏、平神純子氏、中野進氏 |
| 視察の概要および所感 | 【視察の概要】 ・地方議会議員のなり手不足問題の解決に向けて 【所感】 小規模自治体においては議員のなり手不足が深刻化しており、若者や女性、会社員など多様な人材が議会に入ることが求められている。岡谷市議会では、議会情報のオープン化、住民の議会への参加、議会機能の強化、議員のなり手不足対策などに取り組み、議員定数削減の条例制定と報酬等審議会の開催を進めている。白山市議会では、議会の見える化として市民との対話・広聴活動の充実とともに、立候補の足かせとなる制限の緩和を実施した結果、令和7年2月の選挙では立候補者数が増え、当選者として40代50代、さらには女性も増えた。やはり、このような議会の積極的な取り組みが議員のなり手不足問題の解決につながっているといえよう。議会の魅力向上のためには、議員の資質向上や政策提言できる力が必要であり、執行部と対峙できる多様な人材を確保・育成できる議会にしていくことで、議会の魅力向上につながると思われる。また、その取り組みを住民に周知し、議会の存在価値を認めてもらえるようにならなければ、投票率は向上しないし、立候補者も増えてこないと思われる。 |
| | 【添付資料】 参加者により共同作成した報告書 |

盛友会 会派視察(令和7年8月27日(水)～29日(金))

| | |
|------|----------------------------|
| 日 時 | 令和7年8月28日(木) 9:00～11:00 |
| 場 所 | 北海道札幌市 札幌文化芸術劇場 hitaru |
| 視察項目 | 課題討議 「地方議会議員のなり手不足問題の取組報告」 |

| 視察内容 | |
|---------------|--|
| 【主な内容】 | <p>○ 投票率の低下や無投票当選者の割合が高まるなど、小規模市議会における議員のなり手不足が深刻化。</p> <p>○ 若者や女性、会社員など、多様な人材の地方議会への参画を促し、議会を活性化することは、多くの市議会に共通の喫緊課題。</p> <p>○ 今後は、議会に対する関心を高め、多様な人材の地方議会への参画促進に地方議会がより積極的に取り組む必要がある。</p> <p>◎ 議論の視点</p> <ul style="list-style-type: none"> ◇諦観的ななり手不足（議員に関心があっても諦めている状態がある。） ◇必然的ななり手不足（議員はコスパが悪い） <p>1 岡谷市 全国唯一の定数割れから、議会改革に挑戦</p> <ul style="list-style-type: none"> ① 議会情報のオープン化（広報強化）、②住民の議会への参加（傍聴キャンペーン）、③議会機能の強（マニフェストスイッチに挑戦）、④議員の「なり手不足」対策（シンポジウムの開催） <p>2 南さつま市 鹿児島県内の女性議員を100人にする会を発足し、女性ゼロ議会を無くす取組を实践。1996年発足、男女共同政治参画セミナーを年7回程度開催、毎年、数回の出前セミナーや講演活動を実施し、2025年100人達成！</p> <p>3 白山市 未来へつなぐ議員の在り方検証委員会を設置</p> <ul style="list-style-type: none"> ① 議員の立候補環境整備、②女性をはじめとする多様な層の議会参画、② 議員報酬・政務活動費 |
| 【まとめ】 | <p>どの自治体も、市民向けの情報発信及び議員の環境整備の両面で、議会改革を進めている状況。</p> <p>今後も人口減少が全国的に進む中で、議会の定数等の見直しも継続的に行われていくことが想定されるが、そもそも、議会の設置の本旨を踏まえながら、議会改革は恒久的に検討し、市民理解を得ながら議会運営を行っていくことが求められる。</p> |

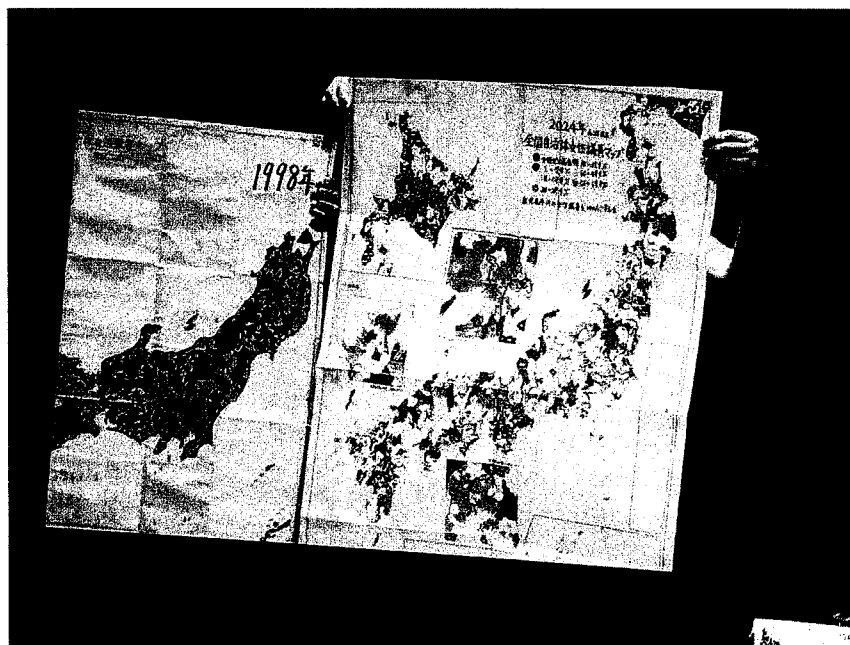

視察等概要書

議員氏名 浅沼 克人

| | |
|------------|---|
| 会 派 名 | 盛友会 |
| 実 施 日 | 令和7年8月29日(金) |
| 参 加 者 | 千葉伸行、鈴木真吾、山崎智樹、千葉順子、野田尚紀、佐藤明彦、小笠原秀夫、田山俊悦、浅沼克人、工藤健一、櫻裕子、藤澤由蔵、竹田浩久、天沼久純、菊田隆、村田芳三 計16名 |
| 視察先および調査項目 | 宮城県仙台市 東北電力ネットワーク 中央給電指令所 ・再エネ連系拡大に向けた取り組み及び電力系統の状況等 |
| 視察の概要および所感 | <p>【視察の概要】</p> <ul style="list-style-type: none"> 電力供給の仕組み、電気の品質維持、系統運用と監視体制等 <p>【所感】</p> <p>中央給電指令所では東北6県と新潟県へ電気を届けており、品質の良い電気として周波数と電圧が一定である電気を届けるため、24時間365日体制で需給バランスを監視し、各発電所へのコントロールや指示を行っているが、まさに人体で言えば頭脳にあたる部分がここであり、従事している職員には頭が下がる思いである。また、再エネ発電である太陽光や風力発電は天気次第であり不規則なため、変動に合わせて火力や水力発電で発電力を調整する必要があり、供給力の変動と需要の変動の両方を調整しなければなくなっており、再エネ発電の出力を抑制するケースも増えていることから、必ずしも再エネ発電の増加は良いことばかりではないと感じた。また、予期せぬ事故や災害の対応に向けて訓練をしており、そのための訓練シミュレーターの施設も充実しており、実際に東日本大震災でどのようなことが起こったかを検証し改善策を検討しているのは非常に大切なことであると感じた。行政としても危機管理体制と訓練、議会BCPの制定と周知は必要であり、定期的な見直しを進めるべきであろう。</p> |
| 【添付資料】 | 参加者により共同作成した報告書 |

盛友会会派視察(東北電力ネットワーク)

| | |
|-------|--|
| 日 時 | 令和7年8月29日(金) 14:30～15:30 |
| 場 所 | 東北電力ネットワーク 中央給電指令所 |
| 視察項目 | 再エネ連系拡大に向けた取り組みおよび電力系統の状況等について |
| 先方対応者 | 東北電力ネットワーク 中央給電指令所 副調査役 新田浩基氏 同 専門役 石原 徹氏 |

| 視察内容 | |
|--------|--|
| 【主な内容】 | <p>1. 組織の役割と電力供給の仕組み</p> <p>2020年4月の電気事業法改正に伴い、発電・小売部門と送電線や変電所などの設備を管理するネットワーク部門が分離された。東北電力ネットワークは、公平・中立な立場で電力ネットワークを運用しており、自社の発電所も他の新電力の発電所と同じ扱いで運用されている。中央給電指令所は、東北6県と新潟県へ電気を届けるコントロールセンターであり、品質の良い電気(周波数・電圧が一定、無停電)を届けるための司令塔として、24時間365日体制で「需要(電気の使用量)」と「供給(発電量)」のバランスを監視・調整している。</p> <ul style="list-style-type: none"> ・需給運用業務・・・需要と供給のバランス予測と発電 ・系統運用業務・・・発電所、変電所、送電線 <p>2. 供給エリアと膨大な設備</p> <p>東北電力ネットワークの供給エリアは、日本の総面積の約20%を占める。一方で人口比率は全国の約9%であるため、電気が使われる場所が点在しており、非常に長い送配電線が必要となる。総電線の総延長は約15,000kmに及び、これは日本列島の長さの約5倍に相当する。また、北は北海道から南は九州まで電力網は繋がっており、周波数の異なる西日本(60Hz)とも直流変換設備を介して電力をやり取りしている。</p> <p>3. 電気の品質維持(受給運用)</p> <p>電気は大量に貯めておくことができないため、使用量と発電量を常に一致させる必要がある。電気の使用量は気温の影響を強く受ける。真夏に気温が1度上がると、約35万～40万kW(発電所約1基分)の使用量が増加する。また「周波数が一定であること(東日本は50Hz)」、「電圧が一定であること(100V/200V)」、「停電させないこと」が電気の質として重要である。これらが乱れると、工場の精密機械の故障や家電の不具合を招くため、コンピュータと人の手による微調整が行われている。</p> <p>4. 系統運用と監視体制</p> <p>発電所、変電所、送電線の稼働状況を24時間体制で常に監視し、設備の点検時や自然災害による停電時には、別の送電線へ切り替えるなどの操作を遠隔で行っている。4人1組のチームが5交代制で勤務しており、日</p> |

勤者も含め合計約 50 名で業務にあたっている。司令室には 70 インチのディスプレイ 20 台が設置されており、東北の地図を 90 度傾けた図（青森が上、新潟・福島が下）で電力の流れや遮断器の状態を可視化している。

5. 再生可能エネルギーと出力抑制

東北エリアは再生可能エネルギーが非常に豊富な地域で、風力発電の導入量は全国の 37% を占め日本一である。

- ・風力 37%・・・東北北部の日本海側は発電に適した風
- ・太陽光 12%・・・東北南部の太平洋岸は発電効率がいい

いっぽうで太陽光や風力は天候で発電量が大きく変動するため、需要の少ない春や秋に発電が過剰になると、電力のバランス（天秤）が崩れ、大規模停電（ブラックアウト）を招く恐れがある。バランスが崩れそうな場合は、以下の順序の優先給電ルールで対応する。

1. 火力発電の抑制、揚水発電での蓄電。
2. 他エリア（東京など）への送電。
3. バイオマス発電の抑制。
4. それでも余る場合に、太陽光・風力の出力を一時的に抑制。

なお、出力抑制の回数は年々増加しており、2025 年度（説明時点まで）は既に 51 回実施した。これは再生可能エネルギーの導入拡大や、雪解け水による水力発電の増加などが要因として挙げられる。また、一時的な抑制はあっても、年間を通せば再生可能エネルギーの利用量は増えており、安定供給との両立を図っている。



様式第 6 号

政務活動費支出簿

| | |
|------|-------|
| 用途項目 | 研修費 / |
|------|-------|

| 支出年月日 | 支出金額 | 摘 要 | 備考 |
|---------------|------------|----------------------------|----|
| R7. 7. 30 // | 40,000 / 円 | オンライン研修会 (11/17, 18, 19) / | |
| R7. 8. 12 // | 9,000 / 円 | フォーラム参加費 (8/27-28) / | |
| R7. 10. 16 // | 6,000 / 円 | 市政調査会研修会 (10/7) / | |
| R8. 1. 16 // | 7,000 / 円 | 市政調査会研修会 (2/6) / | |
| | | | |
| | | | |
| | | | |
| | | | |
| | | | |
| | | | |
| | | | |
| | | | |
| | | | |
| | | | |
| | | | |
| | | | |
| | | | |
| | | | |
| | | | |
| | | | |
| 合計 | 62,000 / 円 | | |

様式第7号

政務活動費支払伝票

| | | | |
|------|-----|-----|---------|
| 使途項目 | 研修費 | 支出日 | R7.7.30 |
|------|-----|-----|---------|

| | | |
|------------------|--------|---|
| 支出証拠書類の額面金額 | 40,000 | 円 |
| 支出按分率（※按分が必要な場合） | | |
| 政務活動費支出金額 | 40,000 | 円 |

【支払概要】

オンライン研修（11/17, 11/18, 11/19）
第10回全国地方議員社会保障研修会

領収書等添付欄

別紙に添付

領収書

浅沼克人様

日付: 2025年7月30日

領収書番号 NO.12

金額 40,000円

内訳 2025 全国地方議員社会保障研修会参加費・資料代

団体名 大阪社会保障推進協議会

〒530-0034

大阪市北区錦町 2-2 国労会館内

TEL06-6354-8662 fax06-6357-0846

メール osakasha@poppy.ocn.ne.jp

大阪社会保障推進協議会主催

第10回全国地方議員社会保障研修会開催のご案内

日頃より、住民のくらしと命を守る議員活動にご尽力いただき、ありがとうございます。

さて、今年も大阪社会保障推進協議会(大阪社保協)では、議員の皆様の諸活動に必須となる社会保障制度に関するどこにもない研修会を下記の日程でハイブリット方式で開催いたします。

当日、zoom参加のみなさまは開始時間直前にクリックするだけでご参加いただけます。リアル参加も可能です。また、全講義についてレコーディングを行い講義終了後全員にURLをお送りしますので、当日参加できない場合も後日いつでもご視聴いただけます(クラウドレコーディングですので視聴期限はありません)。資料印刷・発送の関係上キャンセルは10月末日までです。

参加費の入金確認後登録となり、領収書を送付いたします。レジュメ資料集・パスワード等につきましては、一週間前にはみなさまのお手元にお送りいたしますので、大量の資料をダウンロードする必要はありません。

【スケジュール】

| | 日程 | テーマ | 講師 |
|---|----------------------|---------------------------------------|-----------------------------|
| ① | 11月17日(月) 10時~13時 | 街づくりの視点から若者支援を考える | 木曾稔之先生(シェアリンク茨木) |
| ② | 11月17日(月) 14時~17時 | スクールセクハラの実態と対策を考えるきき | さいきまこ先生(漫画家) |
| ③ | 11月18日(火) 10時~13時 | いのち・くらしをまもるための自治体での社会福祉政策で出来ることはなにか | 中野加奈子先生(京都大谷大学教授) |
| ④ | 11月18日(火) 14時~17時 | 介護保険25年を検証し今自治体がすべきことを考える | 日下部雅喜先生(大阪社保協介護保険対策委員長) |
| ⑤ | 11月19日(水) 10時~13時 | 自治体財政の基本と地方自治の新しい地平を考える | 森裕之先生(立命館大学教授) |
| ⑥ | 11月19日(水) 14時~17時 | 「家のないひと」の実態とハウジングファースト実現のための自治体政策について | 稲葉剛先生(一般社団法人つくろい東京ファンド代表理事) |

会場 大阪府保険医協会 M&D ホール(定員 70 名) zoom 参加は 100 人まで可能です。

対象 全国都道府県・市町村議員

参加費・資料代 4 万円(部分参加はなし)

参加希望の方は、件名「全国地方議員社会保障研修会申し込み」とし、以下①~⑨を明記して必ずメール osakasha@poppy.ocn.ne.jp までお送りください (fax 不可)

【申し込み必須事項】

- ① お名前(ふりがな必須)
- ② 都道府県名
- ③ 市町村名
- ④ 政党名
- ⑤ 住所(郵便番号必須 領収書及び資料送付先)
- ⑥ メールアドレス
- ⑦ 携帯電話番号
- ⑧ 領収書の書き方の指定(宛名・日付等の書き方)ない場合は入金日・お名前となります
- ⑨ 参加方法(リアル会場か zoom か。直前の変更可)

※お問い合わせも必ずメールでお願いいたします。大阪社保協アドレス osakasha@poppy.ocn.ne.jp

様式第7号

政務活動費支払伝票

| | | | |
|------|-------|-----|-------------|
| 使途項目 | 研修費 ✓ | 支出日 | R7. 8. 12 ✓ |
|------|-------|-----|-------------|

| | | |
|-------------------|---------|---|
| 支出証拠書類の額面金額 | 9,000 ✓ | 円 |
| 支出按分率 (※按分が必要な場合) | | |
| 政務活動費支出金額 | 9,000 ✓ | 円 |

【支払概要】

フォーラム参加費 (8/27-28) ✓
・ 第20回全国市議会議長会研究フォーラムin札幌 ✓

領収書等添付欄

別紙に添付

第20回全国市議会議長会研究フォーラム in 札幌

令和7年8月12日

浅沼 克人 様

参加費領収書

東京都千代田区平河町2-4-2

第20回全国市議会議長会研究フォーラム実行委員会

委員長 丸子 善弘

金 9,000 円 (不課税・消費税対象外)

第20回全国市議会議長会研究フォーラム in 札幌の参加費として

令和7年8月27日・28日開催 (札幌市)

政務活動費支払伝票

| | | | |
|------|-----|-----|----------|
| 使途項目 | 研修費 | 支出日 | R7.10.16 |
|------|-----|-----|----------|

| | | |
|-------------------|-------|---|
| 支出証拠書類の額面金額 | 6,000 | 円 |
| 支出按分率 (※按分が必要な場合) | | |
| 政務活動費支出金額 | 6,000 | 円 |

【支払概要】

市政調査会研修会 (10/7)

「岩手県北バス・みちのりグループの持続的な地域公共交通を目指した取組み」

岩手県北自動車株式会社 代表取締役社長 鈴木 拓 氏

専務取締役 大下篤志 氏

領収書等添付欄

別紙に添付

領 収 書

浅 沼 克 人 様

一金 6,000 円 也

令和7年度市政調査会臨時研修会 (盛岡市・宮古市議会議員交流会) 研修
会参加費として、上記のとおり受領しました。

令和7年10月16日

盛岡市市政調査会 会長 遠 藤 政 幸



政務活動費支払伝票

| | | | |
|------|-----|-----|-----------|
| 使途項目 | 研修費 | 支出日 | R8. 1. 16 |
|------|-----|-----|-----------|

| | | |
|-------------------|-------|---|
| 支出証拠書類の額面金額 | 7,000 | 円 |
| 支出按分率 (※按分が必要な場合) | | |
| 政務活動費支出金額 | 7,000 | 円 |

【支払概要】

市政調査会研修会 (2/6)

「アーバンベアの現状と課題、求められる対策とクマ等への向き合い方」

盛岡市動物公園ZOOMO 園長 辻本 恒徳 氏

「ベアレン醸造所の働き方改革と人材育成の取り組みについて」

株式会社ベアレン醸造所 代表取締役社長 鷲田 洋一 氏

領収書等添付欄

別紙に添付

領 収 書

浅沼 克人 様

一金 7,000円 也

令和7年度市政調査会拠出金として、上記のとおり受領しました。

令和8年1月16日

盛岡市市政調査会 会長 遠藤 政幸

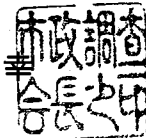

様式第 6 号

政務活動費支出簿

| | |
|------|-----|
| 使途項目 | 広報費 |
|------|-----|

| 支出年月日 | 支出金額 | 摘 要 | 備考 |
|-----------|-----------|-------|----|
| R8. 3. 26 | 44,674 円 | 広報配布代 | |
| R8. 3. 26 | 120,450 円 | 広報印刷代 | |
| | | | |
| | | | |
| | | | |
| | | | |
| | | | |
| | | | |
| | | | |
| | | | |
| | | | |
| | | | |
| | | | |
| | | | |
| | | | |
| | | | |
| 合計 | 165,124 円 | | |

政務活動費支払伝票

| | | | |
|------|-----|-----|-----------|
| 使途項目 | 広報費 | 支出日 | R8. 3. 26 |
|------|-----|-----|-----------|

| | | |
|-------------------|--------|---|
| 支出証拠書類の額面金額 | 44,674 | 円 |
| 支出按分率 (※按分が必要な場合) | | |
| 政務活動費支出金額 | 44,674 | 円 |

【支払概要】
 広報配布代
 ポスティング4,495部

領収書等添付欄 別紙に添付

領 収 証

No 040201
 2020年3月26日

浅沼克人様

金額

¥44,674 @ 11.0 × 1,148部
 @ 10.2 × 1,298部

上記の通り正に領収致しました。

但 3/31. 4/15 ポスティングサービス

内 訳 @ 7.2 × 205部
 現金
 小 切 手 (取付) 40,621円

消費税額等(10%) 4,062円



株式会社 アオバヤ アドポス事業



- 仙台センター 〒981-3121 仙台市泉区上谷刈2-7-7 tel.022-371-1150
- 函館センター
- 盛岡センター
- 山形センター
- 米沢センター
- 仙台南センター
- 大崎センター
- 石巻センター
- 柴田センター
- 福島センター
- 郡山センター
- いわきセンター
- 宇都宮センター
- 新潟センター
- 水戸センター
- 前橋センター
- 明光センター
- 江戸川センター
- 東京営業部



登録番号: T4-0118-0100-0101

※金額を訂正したものの扱印のないものは無効です。

政務活動費支払伝票

| | | | |
|------|-----|-----|-----------|
| 使途項目 | 広報費 | 支出日 | R8. 3. 26 |
|------|-----|-----|-----------|

| | | |
|-------------------|---------|---|
| 支出証拠書類の額面金額 | 120,450 | 円 |
| 支出按分率 (※按分が必要な場合) | | |
| 政務活動費支出金額 | 120,450 | 円 |

【支払概要】
 広報印刷代
 「浅沼かつと通信Vol. 11」 7,500部

領収書等添付欄 別紙に添付

領 収 書

No. D20014

令和 8 年 3 月 26 日

浅沼克人 様

株式会社 杜陵印刷

代表取締役 間瀬浩

下記の通り確かに領収いたしました

¥ 120,450-

盛岡市みたけ二丁目22番50号
 TEL 019(641)8000(代)
 FAX 019(641)8085

但 (現金) (小切手) (振込) (相殺) (手形) (期限 令和 年 月 日)

| | | | |
|-----------------|--------|--|-----------|
| 浅沼かつと通信 Vol. 11 | 7,500部 | | ¥120,450- |
| | | | |
| | | | |
| | | | |

※代表者印、係印のないもの及び金額を訂正したものは無効です。
 登録番号 T2400001001178



浅沼かつと 通信 Vol.11

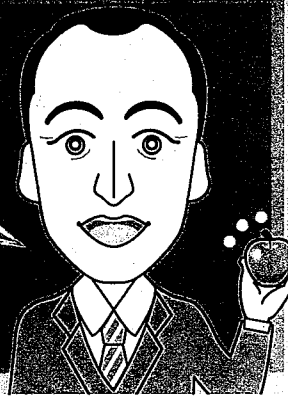

発行責任者：浅沼克人 住所：盛岡市下飯岡19-19 TEL：019-638-3244 発行日：2026年4月1日
 URL：http://www.asanuma-katsuto.jp この広報は政務活動費で作成しています。

市議会
だより

R7/3月~12月 議会定例会、一般質問しました

自治体経営 全事務事業の精査とその先の将来ビジョンは？

答 事務事業の優先順位付けは、必要性、合理性、緊急性の3つの評価項目から事業評価を行い、総合的に判断して対象事業を選定しました。目指す方向性として、特に完全給食・給食無償化の推進、地域公共交通の確保、高齢者の健康と居場所づくり、子ども施策や教育・雇用の充実、地域・経済の活性化や、宿泊税導入による観光施策の充実などであり、「輝きが増し、活力に満ち、夢をかなえるまち盛岡」を実現していきます。

産業振興 工業用地確保推進事業の進捗は？

答 令和6年度に工業用地適地調査及び立地意向調査を委託実施し、概ね10h以上の大規模候補地として6カ所、公共施設等の跡地活用候補地として5カ所の将来的な開発可能性が示されました。また、本県又は宮城県に拠点のある製造業を対象にしたアンケート調査では、中長期的なものも含め5社程度から立地候補地になると回答がありました。引き続き企業の多様なニーズ把握に努め、新たな工業用地確保に向けた方針・スケジュールを検討していきます。

スポーツ推進 スポーツによる地域活性化は？

答 地域スポーツの中核を担うスポーツ推進員85名を委嘱し、各地区における運動会・ラジオ体操・スポーツ大会等での実技指導、地域住民等との連携調整を通して、地域の活性化や連帯感の醸成が図られています。また、いわて盛岡シティマラソンや啄木の里ふれあいマラソン大会などスポーツイベントを通して、老若男女の幅広い世代の参加、ボランティアや沿道応援など、人と人がつながり、一体感・連帯感の醸成のほか、地域の活性化が図られていると認識しています。

人材育成 若者の地元定着に向けた取組は？

答 高校生と経営者との対話型のキャリア形成プログラムや、盛岡広域で連携してインターンシップを継続的に実施し、地元就業への意識づけを図ってきました。令和7年度から、進学希望の生徒を対象に加え、地元で活躍する社会人との交流により、進学後のキャリア形成を支援するプログラムに取り組んでいます。関係機関との連携を図り、職業観の形成と併せ、地元におけるキャリア形成に対する意欲向上や、地元に戻って働くことを想起させる取組を進めていきます。

教育行政 盛岡の先人教育の特徴や効果は？

答 小学校では、盛岡の先人と風土に対する誇りを持ち、自分の生き方について考える学習、中学校では、先人の生き方からより高い価値や目標を追求していこうとする心を育てる学習を行ってきました。全国学力学習状況調査において「将来の夢や目標を持っている」「失敗を恐れなくて挑戦しようとする」「地域行事に参加している」と回答した割合は、全国平均を上回っており、先人教育の成果の一つと捉えています。



よろず投書箱

「バス路線の再編により公共交通がなくなったところに、どのような地域内交通を考えているのでしょうか。」

令和8年4月1日より盛南地区のバス路線再編となり、向中野道明地区にバス待機場所を確保し、市内中心部と結ぶ路線が新設されます。一方で羽場線が廃止、さらに湯沢団地から友愛病院、日

赤病院、川久保病院に行くルートだった南インター経由川久保線も廃止になります。矢巾営業所からこれらの病院の近くに行くルートはあるので、矢巾営業所を交通結節点として利用せざるを得な

い状況です。

問題は羽場線の代替交通です。市担当課では湯沢、羽場、上飯岡地区において予約型乗合タクシーの試験運行を検討しており、地域で継続的に利用してもらえる仕組みを手探りしていくこととなります。

今後、試験運行から本格運行への移行を検討するうえで課題となるのは、独立採算性です。地域からの広告、ネーミングライツ等による協賛金がどれだけ確保できるか。そして何よりも重要なのは、どれだけ多くの地域住民が利用してくれるかです。行政と企業と地域の皆さんと知恵を絞りながら、一緒になって新たな交通の仕組みを作る必要があります。

困ったときは一緒に解決していきましょう！



バス路線再編後(令和8年4月1日から)

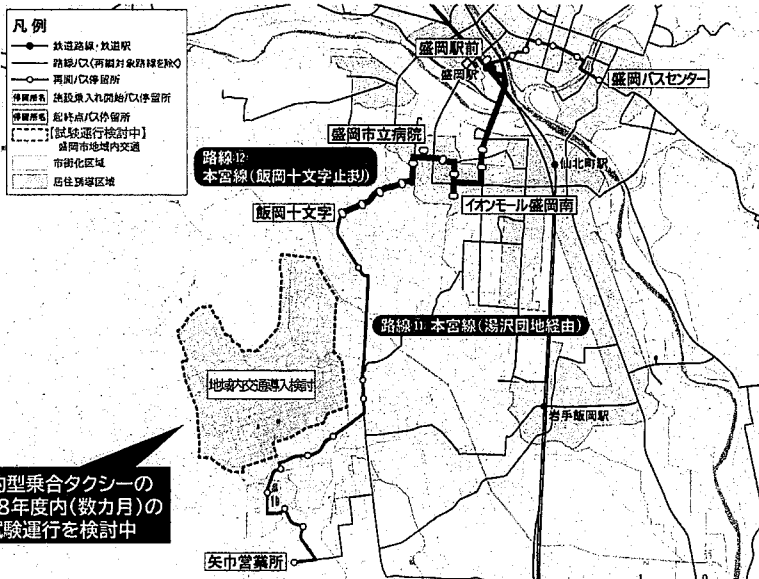

予約型乗合タクシーの令和8年度内(数カ月)の試験運行を検討中

わいわい話話話カクテル



敬老会でお年寄りにとても喜ばれるのが、小学生の歌や踊りです。

特に、さんさ踊りなどの郷土芸能は大人気です。田中地区の子供会は何人かしかいませんが、6年生の太鼓に合わせて、みんなで踊る姿はめんこいです。

先日、地域の二十歳を祝う会で子供会のさんさ踊りがご披露されました。

これからの地域を想いつつ、とっても感動しました。コロナ禍であきらめていた心に希望の光が差したように感じます。

子供達のさんさ踊りが、地域に元気を取り戻してくれています。

浅沼かつとプロフィール

経歴

- 昭和 45 年 7 月 9 日 盛岡市(旧都南村飯岡)生まれ
- 昭和 58 年 3 月 飯岡小学校卒
- 昭和 61 年 3 月 飯岡中学校卒
- 平成 元 年 3 月 盛岡第一高等学校(理数科)卒
- 平成 6 年 3 月 東北大学工学部(生物化学工学科)卒

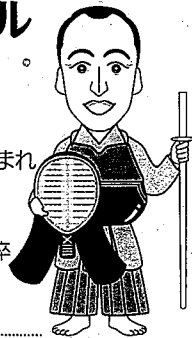

役職

盛岡市議会議員(盛友会)3期目、教育福祉常任委員長、農業地域活性化特別委員会委員

職業 (有)浅沼電気商会 専務取締役、米農家1.9ha、りんご農家10a

所属 盛岡市消防団員、盛岡市少年指導員、盛岡市交通指導員

趣味 剣道(飯岡研心)、読書(宮沢賢治など)



兵作じいちゃん 京子はあちゃん
わたし(克人)妻(英京)
長男(院2) 次男(社会人) 三男(中2)
長女(大3) 次女(高3)

様式第6号

政務活動費支出簿

| | |
|------|---------|
| 使途項目 | 資料購入費 〳 |
|------|---------|

| 支出年月日 | 支出金額 | 摘要 | 備考 |
|------------|------------|--------|----|
| R7. 8. 12 | 7,605 〳 円 | 書籍購入 〳 | |
| R7. 12. 24 | 14,800 〳 円 | 書籍購入 〳 | |
| R8. 2. 9 | 5,500 〳 円 | 書籍購入 〳 | |
| R8. 2. 16 | 6,738 〳 円 | 書籍購入 〳 | |
| | | | |
| | | | |
| | | | |
| | | | |
| | | | |
| | | | |
| | | | |
| | | | |
| | | | |
| | | | |
| | | | |
| | | | |
| | | | |
| | | | |
| 合計 | 34,643 〳 円 | | |

政務活動費支払伝票

| | | | |
|------|-------|-----|-----------|
| 使途項目 | 資料購入費 | 支出日 | R7. 8. 12 |
|------|-------|-----|-----------|

| | | |
|-------------------|-------|---|
| 支出証拠書類の額面金額 | 7,605 | 円 |
| 支出按分率 (※按分が必要な場合) | | |
| 政務活動費支出金額 | 7,605 | 円 |

【支払概要】

書籍購入

自治体議員活動総覧～地域政策事典～追録第142号/第一法規株式会社 2,781円

自治体議員活動総覧～議員発言事例集～追録第133-134号/第一法規株式会社 4,824円

※詳細別紙 (請求書)

合計7,605円

領収書等添付欄

別紙に添付

ご利用明細票

| | | | | | | | | | | | | | | |
|---|--------|-----------|---|---|----|---|---|--|--|--|---|---|----|--|
| お取扱日 | 店番 | 取扱番号 | | | | | | | | | | | | |
| 07-08-12 | 83167 | A93130008 | | | | | | | | | | | | |
| 取扱店 | | | | | | | | | | | | | | |
| 払込口座 | | | | | | | | | | | | | | |
| 払込金額 | *7,605 | 料金 *0 | | | | | | | | | | | | |
| <table border="1"> <tr> <td>千</td> <td>百</td> <td>十</td> <td>元</td> <td>角</td> <td>分</td> </tr> <tr> <td></td> <td></td> <td></td> <td>7</td> <td>6</td> <td>05</td> </tr> </table> | | 千 | 百 | 十 | 元 | 角 | 分 | | | | 7 | 6 | 05 | <p>振替受付票</p> <p>払込みの証拠となるものですから大切に保存して下さい。</p> <p>料金には、消費税等が含まれています。</p> <p>(ゆうちょ銀行)</p> |
| 千 | 百 | 十 | 元 | 角 | 分 | | | | | | | | | |
| | | | 7 | 6 | 05 | | | | | | | | | |
| 記号番号 | | | | | | | | | | | | | | |
| JP BANK カード入会特典! 最大1.5万円キャッシュバック! | | | | | | | | | | | | | | |

自治体議員活動総覧 地域政策事典

自治体議会議員活動研究会 編集

追録第142号

発行日：令和7年7月25日

平素は、本書のご購読を賜り厚くお礼申し上げます。
この追録は、台本中、改正になった部分を最新正確な内容に補正するもので、速やかに台本への加除整理をお願いいたします。
※追録制作方法の変更を行ったことに伴い、1頁当たりの行数・文字数や、見出しをはじめとした体裁が若干変更となる箇所がございます。また、解説記事単位に発行することにより生じる、改正や補正の無い頁はお客様のご負担にならないように配慮しております。

《ご案内》

- 追録差し替え（加除）サービスをご利用の方は、後日加除担当者が訪問いたしますので、お申し付け下さい。
- その他加除に関してお困りの際は、以下のフリーダイヤルまでご連絡下さい。
TEL：0120-203-694（受付時間/9：00～17：30、土・日・祝日を除く）

この追録で補正される主要内容

| | |
|--------------------------|-------|
| <第1巻> | |
| 第1編 地域政策入門 | |
| 第2章 地域政策のキーワード | |
| ☑ 都道府県版ジェンダー・ギャップ指数（新規） | 981頁 |
| ☑ 2024年人口移動報告（新規） | 985頁 |
| ☑ 地方創生2.0（新規） | 989頁 |
| 自治体の地域政策 | |
| 第2編 序章 | |
| 2024—2025年地方自治の動き | |
| ☑ 地方自治行政を巡る主な動きについて（新規） | 1001頁 |
| ☑ 最近の地方公務員制度の動向（新規） | 1011頁 |
| ☑ 選挙制度改正と今後の展望（新規） | 1014頁 |
| ☑ 令和7年度地方税制の概要と今後の課題（新規） | 1021頁 |
| ☑ 最近の地方財政の動向（新規） | 1025頁 |

●加除整理一覧表に記入する巻→1 ●加除される巻→1・2

第一法規

サービス・インフォメーション

通話無料

- 商品に関する照会・お申込み・追録差し替えのご依頼
TEL 0120 (203) 694 / FAX 0120 (302) 640
- ご住所・ご名義等各種変更、追録の購読中止のご連絡
TEL 0120 (203) 696 / FAX 0120 (202) 974
- 請求・お支払いに関するご照会・ご要望
TEL 0120 (203) 695 / FAX 0120 (202) 973

●フリーダイヤル（TEL）の受付時間は、土・日・祝日を除く9：00～17：30です。

●FAXは24時間受け付けておりますので、あわせてご利用ください。

自治体議員活動総覧 地域政策事典

追録 第142号 定価 2,781円（本体2,528円）

発行 令和7年7月25日
編集 自治体議会議員活動研究会
発行者 田中英弥
発行所 第一法規株式会社
〒107-8560 東京都港区南青山2-11-17
ホームページ <https://www.daichihoki.co.jp/>

議員政策 600197

自治体議員活動総覧

議員発言事例集

地方議会研究会 編集

追録第 133～134号

発行日：令和7年7月25日

平素は、本書のご購読を賜り厚くお礼申し上げます。
この追録は、台本中、改正になった部分を最新正確な内容に補正するもので、速やかに台本への加除整理をお願いします。

《ご案内》

- ① 追録差し替え（加除）サービスをご利用の方は、後日加除担当者が訪問いたしますので、お申し付け下さい。
- ② その他加除に関するお困りの際は、以下のフリーダイヤルまでご連絡下さい。
TEL：0120-203-694（受付時間／9：00～17：30。土・日・祝日を除く）

この追録で補正される主要内容

- 1 巻 一般質問（緊急質問）
- 2 巻 事例
- ・ 公共施設の更新について [新規]212頁
- ・ 職員等に対する表彰制度について [新規]219の23頁
- ・ 窓口サービスのデジタル化について [新規]219の133の2頁
- ・ ハラスメント条例について [新規]229頁
- ・ 財政指数の改善について [改訂]233の69頁
- ・ 制服のリニューアルについて [新規]261の3頁
- ・ 薬物乱用防止に向けた取組について [改訂]269の21頁
- ・ イノシシ等による農作物への被害対策について [新規]295の35頁
- ・ 自動体外式除細動器（AED）の備え付けについて [改訂]347の38頁
- ・ きょうだいが同じ保育園に通園することができる基準づくりについて [新規]349の3頁
- ・ 男性用トイレのサニタリーボックス設置について [新規]381頁

●加除整理一覧表に記入する巻→1 ●加除される巻→1, 2

第一法規

サービス・インフォメーション

通話無料

- ① 商品に関するご照会・お申込み・追録差し替えのご依頼
TEL 0120 (203) 694 / FAX 0120 (302) 640
- ② ご住所・ご名称等各種変更、追録の購読中止のご連絡
TEL 0120 (203) 696 / FAX 0120 (202) 974
- ③ 請求・お支払いに関するご照会・ご要望
TEL 0120 (203) 695 / FAX 0120 (202) 973

- フリーダイヤル(TEL)の受付時間は、土・日・祝日を除く9:00～17:30です。
- FAXは24時間受け付けておりますので、あわせてご利用ください。

自治体議員活動総覧 議員発言事例集

追録 第133号 定 価 4,824円 (本体4,386円)
第134号

発行 令和7年7月25日
編集 地方議会研究会
発行者 田中英弥
発行所 第一法規株式会社
〒107-8560 東京都港区南青山2-11-17
ホームページ <https://www.daiichihoki.co.jp/>

政務活動費支払伝票

| | | | |
|------|----------|-----|-------------|
| 使途項目 | 資料購入費 // | 支出日 | R7.12.24 // |
|------|----------|-----|-------------|

| | | |
|-------------------|-----------|---|
| 支出証拠書類の額面金額 | 14,800 // | 円 |
| 支出按分率 (※按分が必要な場合) | | |
| 政務活動費支出金額 | 14,800 // | 円 |

【支払概要】

書籍購入

- ・盛岡市史現代(通史編)上下 6,000円 //
 - ・盛岡市史現代(資料編)上下 6,000円 //
 - ・盛岡市史現代(写真普及版) 2,800円
- 合計14,800円 //

領収書等添付欄

別紙に添付

15586 No. 00007

領収証書

| | | | | | | | | | | | |
|------|-------------|----|------------|----|--------|-------|----|----|--|--|------------|
| 住所 | 盛岡市下飯岡14-19 | | | | | | | | | | |
| 氏名 | 浅沼克人 様 | | | | | | | | | | |
| 01会計 | 22款 | 6項 | 2目 | 1節 | 細節 | 細々節 | 通知 | 番号 | | | |
| 令和 | 7 | 年度 | 所属コード | | 123000 | | | | | | |
| 過年度 | | | | | | | | | | | |
| 01 | 固定資産税 | 06 | 市県民税(特別徴収) | | | | | | | | 合計 |
| 02 | 市県民税(普通徴収) | 09 | 住宅使用料 | | | | | | | | 円 14800 // |
| 03 | 軽自動車税 | 10 | 保育所保育料 | | | | | | | | |
| 04 | 国民健康保険税 | | 図書等売払取入 | | | | | | | | |
| 05 | 介護保険料(普通徴収) | | | | | | | | | | |
| 期別 | 税額(納付額) | 督促 | 延滞 | 金 | △ | 合計 | | | | | |
| 1 | 14800 | 円 | 円 | 円 | 円 | 14800 | | | | | |
| 2 | | | | | | | | | | | |
| 3 | | | | | | | | | | | |
| 4 | | | | | | | | | | | |
| 5 | | | | | | | | | | | |
| 6 | | | | | | | | | | | |
| 7 | | | | | | | | | | | |
| 8 | | | | | | | | | | | |
| 合計 | 14800 | | | | | 14800 | | | | | |

上記金額を領収しました。
 令和 7 年 12 月 24 日
 盛岡市会計員
 氏名 XXXXXXXXXX
 ◎この領収証書は大切に5年間保管してください。

市史編さん

Q
目的別で探す

広報ID1032998 更新日 令和7年11月

盛岡市史 現代は、「盛岡市役所本庁舎別館8階 企画調整課内」「道の駅もりおか渋民 たみっと」にてお買い求めいただくことができます。※もりおか歴史文化館での販売は終了いたしましたのでご注意ください。

『盛岡市史 現代』が完成しました

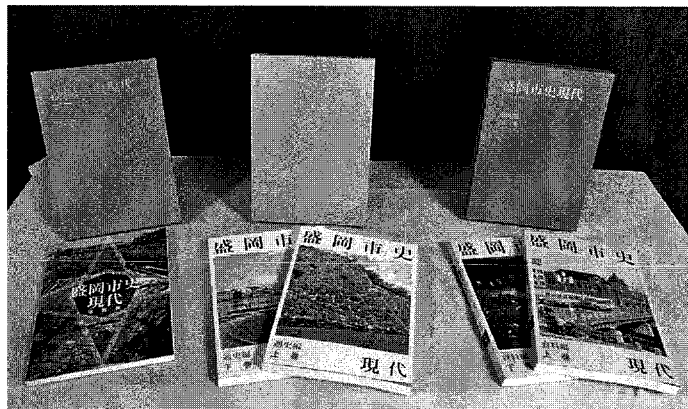

通史編

概要

資料編を踏まえ、新たな写真や図版を多く取り入れ、おおむね昭和30年代以降の時代を分野別に順を追って書いています。

規格：A4判、カラー、704ページ（上下2巻）

セット価格：6,000円

[正誤表（令和7年3月21日更新）](#)（PDF 147.1 KB）

この正誤表は、適宜更新します。

ダイジェスト版（試し読み）

[通史編試し読み](#)（PDF 5.4 MB）

資料編

概要

主に昭和30年代以降の、約70年間の行政資料、新聞記事などを掲載しています。資料編は通史編の執筆の根拠となるものです。通史編と併せて読むことでより理解が深まります。

規格：A4判、カラー、694ページ（上下2巻）

セット価格：6,000円

[正誤表（令和7年3月21日更新）](#)（PDF 111.2 KB）

この正誤表は、適宜更新します。

ダイジェスト版（試し読み）

[資料編試し読み](#)（PDF 2.5 MB）

写真集

概要

盛岡の自然や街並み、人々の暮らしを映し出し、市民や地域の視点でその時代の社会の移り変わりを写真で紹介しています。昔と今の対比も楽しむことができます。

規格：A4判、カラー、200ページ（通常版、普及版ともに第2刷）

価格

・ 通常版（函あり）3,000円

・ ~~普及版（函なし）2,800円~~

（通常版と普及版の内容は同じです）

[正誤表（令和6年12月19日更新）](#)（PDF 81.2 KB）

この正誤表は、適宜更新します。

政務活動費支払伝票

| | | | |
|------|---------|-----|----------|
| 使途項目 | 資料購入費 ✓ | 支出日 | R8.2.9 ✓ |
|------|---------|-----|----------|

| | | |
|-------------------|---------|---|
| 支出証拠書類の額面金額 | 5,500 ✓ | 円 |
| 支出按分率 (※按分が必要な場合) | | |
| 政務活動費支出金額 | 5,500 ✓ | 円 |

【支払概要】

書籍購入

地方を救う官民共創ビジネス/EYストラテジー・アンド・コンサルティング他 (3300円+税) ✓
 頭がいい人のChatGPT&Copilotの使い方/橋本大也 (1700円+税) ✓

合計5,500円

領収書等添付欄

別紙に添付

領収書
浅沼克人様 ✓

領収日 2026年02月09日 ✓

領収書No. 0030376187

(伝票 No. 0030376187)

¥5,500-

(内 (10%) 税抜 ¥5,000- 消費税 10% ¥500-)

(内 (8%) 税抜 ¥0- 消費税 8% ¥0-)

上記消費税

500円を含みます

注) \$は軽減税率 (8%) 適用商品

但し、書籍代 ✓

上記正に領収いたしました 板者
 MORIOKA TSUTAYA 019-613-2588
 岩手県盛岡市本宮4丁目40番20号

登録番号 T1110001003592

TSUTAYA

MORIOKA TSUTAYA

TEL 019-613-2588

登録番号 T1110001003592

ご来店ありがとうございます。

レジNo.0030 [再発行] -001

伝票No.0030376187 / 2026年02月09日(月) 19時28分

レジNo.0030 [再発行] -001

伝票No.0030376187 / 2026年02月09日(月) 19時27分

取引レシート
営業日 2026年02月09日(月)

書 地方を救う 官民共創ビジネス ✓
 9784296207954 1 3,630 ✓
 書 頭がいい人のChatGPT ✓
 978476127246 1 1,870 ✓

小計 2 5,500 ✓

注) \$は軽減税率 (8%) 適用商品

合計 5,500 ✓

※内訳(10%) (消費税) 5,000 ✓

※内訳(8%) (消費税) 0 ✓

現金計 5,500 ✓

お預り 6,000 ✓

お釣り 500 ✓

元伝票板者

板者

地方を救う 官民共創ビジネス

地方を救う

官民共創

ビジネス

地域発イノベーションへの実践術

編
EYストラテジー・
アンド・コンサルティング
日経コンストラクティブ

日経BP
20795

日経BP



9784296207954



1923051033003

ISBN978-4-296-20795-4
C3051 ¥3300E

定価 (本体3,300円+税)
発行 日経BP
発売 日経BPマーケティング

ISBN978-4-7612-7724-6
C0034 ¥1700E

かんき出版
定価：本体1700円+税



9784761277246



1920034017005

頭がいい人の

ChatGPT&Copilot

の使い方 橋本大也



かんき出版
7724

橋本大也

デジタルハリウッド大学教授 ×
IT戦略コンサルタント

頭がいい人の

Chat
GPT

&

Copilot

の使い方

How smart
people use
ChatGPT
and Copilot



かんき出版

政務活動費支払伝票

| | | | |
|------|-------|-----|---------|
| 使途項目 | 資料購入費 | 支出日 | R8.2.16 |
|------|-------|-----|---------|

| | | |
|-------------------|-------|---|
| 支出証拠書類の額面金額 | 6,738 | 円 |
| 支出按分率 (※按分が必要な場合) | | |
| 政務活動費支出金額 | 6,738 | 円 |

【支払概要】

書籍購入

自治体議員活動総覧～地域政策辞典～追録第143-144号／第一法規株式会社 3,182円
 自治体議員活動総覧～議員発言事例集～追録第135号／第一法規株式会社 3,556円
 ※詳細別紙(請求書) 合計6,738円

領収書等添付欄

別紙に添付

ご利用明細票

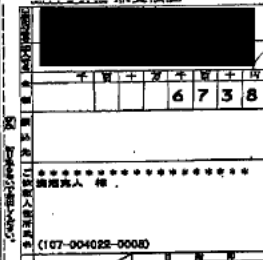
| | | |
|---|--------|--|
| お取扱日 | 店番 | 取扱番号 |
| 08-02-1683104 | | A93110018 |
| 取扱店 | | |
| 払込口座 | | |
| 払込金額 | *6,738 | 料金 *0 |
|  | | 振替受付票 払込みの証拠となるものですから大切に保存して下さい。 料金には、消費税等が含まれています。 (ゆうちょ銀行) |
| 記号番号 | | |
| ゆうちょでNISA始めませんか? 詳しくはお近くの窓口へ! | | |

自治体議員活動総覧 地域政策事典

自治体議会議員活動研究会 編集

追録第 143～144号

発行日：令和8年1月25日

平素は、本書のご購読を賜り厚くお礼申し上げます。
この追録は、台本中、改正になった部分を最新正確な内容に補正するものですので、速やかに台本への加除整理をお願いいたします。
※追録制作方法の変更を行ったことに伴い、1頁当たりの行数・文字数や、見出しをはじめとした体裁が若干変更となる箇所がございます。また、解説記事単位に発行することにより生じる、改正や補正の無い頁はお客様のご負担にならないように配慮しております。

《ご案内》

- 追録差し替え（加除） サービスをご利用の方は、後日加除担当者が訪問いたしますので、お申し付け下さい。
- その他加除に関してお困りの際は、以下のフリーダイヤルまでご連絡下さい。
TEL：0120 - 203 - 694（受付時間/9：00～17：30、土・日・祝日を除く）

この追録で補正される主要内容

| | |
|--|----------|
| ＜第2巻＞ | |
| 第2編 自治体の地域政策 | |
| 第2章 自治体施策のユニーク事例 | |
| 13 その他 | |
| ☑ 会議の進め方改善の取組—サービスの向上と業務効率化を目標して（新潟県 柏崎市）（新規） | 555頁 |
| 第3章 条例のユニーク事例 | |
| □ 行政一般 | |
| ☑ 鳥取県健全な民主主義のための公明かつ適正な選挙の確保等に関する条例（鳥取県）（新規） | 615頁 |
| □ 環境・保健衛生 | |
| ☑ 青森県自然・地域と再生可能エネルギーとの共生に関する条例、青森県再生可能エネルギー共生条例（青森県）（新規） | 6525の61頁 |
| □ 景観 | |
| ☑ 鎌倉市無電柱化条例（神奈川県 鎌倉市）（新規） | 6527頁 |
| □ 防災・防災 | |
| ☑ 鳥取県青少年健全育成条例（鳥取県）（新規） | 7225頁 |

●加除整理一覧表に記入する巻→1 ●加除される巻→2

第一法規

サービス・インフォメーション

通話無料

- ①商品に関するご照会・お申込み・追録差し替えのご依頼
TEL 0120 (203) 694 / FAX 0120 (302) 640
- ②ご住所・ご名義等各種変更、追録の購読中止のご連絡
TEL 0120 (203) 696 / FAX 0120 (202) 974
- ③請求・お支払いに関するご照会・ご要望
TEL 0120 (203) 695 / FAX 0120 (202) 973

●フリーダイヤル（TEL）の受付時間は、土・日・祝日を除く9：00～17：30です。

●FAXは24時間受け付けておりますので、あわせてご利用ください。

自治体議員活動総覧 地域政策事典

追録 第143号 第144号 定 価 3,182円（本体2,882円）

発行 令和8年1月25日
編集 自治体議会議員活動研究会
発行者 田中英弥
発行所 第一法規株式会社
〒107-8560 東京都港区南青山2-11-17
ホームページ <https://www.daiichihoki.co.jp/>

——議員政策 600197——

自治体議員活動総覧

議員発言事例集

地方議会研究会 編集

追録第135号

発行日：令和8年1月30日

平素は、本書のご購読を賜り厚くお礼申し上げます。
この追録は、台本中、改正になった部分を最新正確な内容に補正するもので、速やかに台本への加除整理をお願いいたします。

《ご案内》

- 追録差し替え（加除）サービスをご利用の方は、後日加除担当者が訪問いたしますので、お申し付け下さい。
- その他加除に関してお困りの際は、以下のフリーダイヤルまでご連絡下さい。
TEL：0120-203-694（受付時間／9：00～17：30。土・日・祝日を除く）

この追録で補正される主要内容

| | | |
|-----|---------------------------|---------|
| 1巻 | | |
| 第二 | 一般質問（緊急質問） | |
| 二 | 事例 | |
| | ・出生率の向上について【新規】 | 181の4頁 |
| | ・若い世代の政治参加と投票率の向上について【新規】 | 182頁 |
| | ・廃校舎の有効活用について【改訂】 | 208頁 |
| | ・公民連携について【新規】 | 229の2頁 |
| | ・幼保小の架け橋プログラムについて【新規】 | 243頁 |
| | ・生徒や学生への労働法制の学びの場について【新規】 | 246頁 |
| | ・不登校の予防について【新規】 | 247の3頁 |
| | ・生理用品の学校等への配布について【新規】 | 261の6頁 |
| | ・五歳児健診での発達障害への対応について【新規】 | 352頁 |
| | ・孤独・孤立対策について【新規】 | 373の36頁 |
| | ・芸術文化のまちづくりについて【新規】 | 390頁 |
| 2巻 | | |
| 第九 | 動議・議長発議 | |
| 二 | 事例 | 3681頁 |
| 第十一 | その他 | |
| 四 | 議事進行に関する発言 | 3951頁 |

●加除整理一覧表に記入する巻→1 ●加除される巻→1, 2

第一法規

サービス・インフオメーション

通話無料

- ①商品に関するご照会・お申込み・追録差し替えのご依頼
TEL 0120 (203) 694 / FAX 0120 (302) 640
- ②ご住所・ご名義等各種変更、追録の購読中止のご連絡
TEL 0120 (203) 696 / FAX 0120 (202) 974
- ③請求・お支払いに関するご照会・ご要望
TEL 0120 (203) 695 / FAX 0120 (202) 973

- フリーダイヤル(TEL)の受付時間は、土・日・祝日を除く9:00～17:30です。
- FAXは24時間受け付けておりますので、あわせてご利用ください。

自治体議員活動総覧 議員発言事例集

追録 第135号 定価 556円（本体3,233円）

発行 令和8年1月30日
編集 地方議会研究会
発行者 田中英弥

発行所 第一法規株式会社
〒107-8560 東京都港区南青山2-11-17
ホームページ <https://www.daiichihoki.co.jp/>